

Aggiornamento al Documento di Valutazione dei Rischi e al Piano di Emergenza ed Evacuazione

Decreto Legislativo 81/2008 e s.m.i.

DM 26-08-1992 – DM 03-09-2021 – DPR 01-08-2011 n° 151



ISTITUTO COMPRENSIVO DI MEDICINA

VIA GRAMSCI, 2/A – 40059 MEDICINA (BO)

SCUOLA PRIMARIA VANNINI

PIAZZA ANDREA COSTA, 13 – 40059 MEDICINA (BO)

Apporre data certa al presente documento firmando a pag. 3

IL PRESENTE DOCUMENTO È DA ALLEGARE AL DOCUMENTO DI VALUTAZIONE DEI RISCHI E PDE A. S. 2021/2022

Data di emissione	Rif. interno	Versione	Redatta	Approvata
21 settembre 2022	0837/22/LC	00/22	S&L s.r.l. Dott.Ing. Luca Cristoferi	Datore di Lavoro Dott.ssa Carla Sermasi

Firmato digitalmente da CARLA SERMASI

SOMMARIO

DATI DEL PLESSO SCOLASTICO RELATIVI ALL'ANNO SCOLASTICO 2022/2023	4
SOPRALLUOGO ESEGUITO IN DATA 21 SETTEMBRE 2022.....	21

ISTITUTO COMPRENSIVO DI MEDICINA

VIA GRAMSCI, 2/A – 40059 MEDICINA (BO)

SCUOLA PRIMARIA VANNINI

PIAZZA ANDREA COSTA, 13 – 40059 MEDICINA (BO)

Il seguente Documento di Valutazione dei Rischi è stato redatto, in base all'art. 17, c. 1, lett a) del D.Lgs.81 del 2008 e s.m.i., dal Servizio di Prevenzione e Protezione così costituito:

Il Datore di Lavoro (Dirigente Scolastico):

Dott.ssa Carla Sermasi

e in collaborazione con:

Il Responsabile Servizio Prevenzione e Protezione:

Dott.Ing. Luca Cristofari



Il Rappresentante dei Lavoratori per la Sicurezza:

Andrea Cavallini

Il Medico competente:

Dott. Giovanni Visci

Medicina (BO), 21 settembre 2022

**ISTITUTO COMPRENSIVO
DI MEDICINA**

**AGGIORNAMENTO
DOCUMENTO DI VALUTAZIONE DEI RISCHI
PRIMARIA VANNINI**

A.S. 2022/2023
pagina 4 di 26

DATI DEL PLESSO SCOLASTICO RELATIVI ALL'ANNO SCOLASTICO 2022/2023

ISTITUTO COMPRENSIVO DI MEDICINA	AGGIORNAMENTO DOCUMENTO DI VALUTAZIONE DEI RISCHI PRIMARIA VANNINI	A.S. 2022/2023 pagina 5 di 26
-------------------------------------	---	----------------------------------

DATI ISTITUTO SCOLASTICO

Sede Legale Istituto Comprensivo	Denominazione	I.C. MEDICINA
	Indirizzo	VIA GRAMSCI,2/A
	Città	MEDICINA
	CAP	40059
	Provincia	BOLOGNA
	Tel	0516970595
	Fax	0516970596
	e-mail	Boic867005@istruzione.it
	PEC	Boic867005@pec.istruzione.it
	C.F.	80071270377
	Sito WEB	www.icmedicina.edu.it
Sede Plesso	Denominazione	Scuola Primaria Vannini
	Indirizzo	Piazza Andrea Costa,13
	Città	Medicina
	CAP	40059
	Provincia	Bologna
	Tel.	051850761
Plessi Istituto Comprensivo	Scuola Secondaria di 1° grado Simoni Scuola Primaria "G. Zanardi" Scuola Primaria "E. Vannini" Scuola Primaria "E. Biagi" Scuola dell'Infanzia "L. Calza" Scuola dell'Infanzia Succ.le "Calza" Scuola dell'Infanzia "E. Fantelli"	
Ente Proprietario plesso (nome e contatti del Referente)	Comune di Medicina- Sindaco Matteo Montanari – tel. 0516979283	

IDENTIFICAZIONE FIGURE ORGANIGRAMMA

Datore di Lavoro (D.L.)

Nome e Cognome

CARLA SERMASI

nel ruolo di **DIRIGENTE SCOLASTICO** a seguito di accettazione di incarico di presidenza
presso la sede scolastica attuale

Responsabile del Servizio di Prevenzione e Protezione (R.S.P.P.)

Nome e Cognome

LUCA CRISTOFERI

Indirizzo: Via G. Bovini, 41 - 48123 Ravenna (RA) Tel. 0544 465 497

Medico Competente

Nome e Cognome

SABINO LAVEGLIA

c/o

SICER BOLOGNA

Tel

0510390850

Rappresentante dei Lavoratori per la Sicurezza

Nome e Cognome

ANDREA CAVALLINI

Referente Tecnico dell'Ente proprietario dell'immobile:

Nome e Cognome

SISTO

Recapito telefonico

ASTARITA

Indirizzo mail

sisto.astarita@comune.medicina.bo.it

Preposto di segreteria

Nome e Cognome

ANDREA MINGHETTI

Email

Andrea.minghetti@icmedicina.istruzioneer.it

nel ruolo di

D.S.G.A.

ISTITUTO COMPRENSIVO DI MEDICINA	AGGIORNAMENTO DOCUMENTO DI VALUTAZIONE DEI RISCHI PRIMARIA VANNINI	A.S. 2022/2023 pagina 7 di 26
-------------------------------------	---	----------------------------------

Preposto del plesso	Soggetto designato dal Datore di Lavoro, può essere il Vice Preside, il Responsabile di sedi distaccate, il Responsabile di laboratorio, etc.	
	Nome e Cognome	ANTONELLA DI SALVATORE ELISETTA FRANZESE
	Email	Antonella.disalvatore@icmedicina.istruzioneer.it Elisetta.franzese@icmedicina.istruzioneer.it
	nel ruolo di	Referente di plesso per la sicurezza

Preposto del Laboratorio/Aula Speciale di Informatica		
	Nome e Cognome	ANNALISA BIASCO ALFIO MAZZOCCHIO
	Email	annalisa.biasco@icmedicina.istruzioneer.it alfio.mazzocchio@icmedicina.istruzioneer.it

Referente Covid		
	Nome e Cognome	Elisetta Franzese
	Email	Elisetta.franzese@icmedicina.istruzioneer.it

RILEVAZIONE POPOLAZIONE ESISTENTE

Presenze totali relativi all'anno 2021/2022

Docenti	Docenti di sostegno	Amministrativi	Collab. Scol	Personale esterno	Totale Alunni	DI CUI Alunni diversamente abili
17	6		2+ ½ unità		158	<u>8</u>

Numero alunni per piano

PIANO	ALUNNI per piano	di cui diversamente abili per piano
TERRA		
PRIMO	158	8
TOTALE		
Sono presenti alunni H con gravi disabilità che rendono necessaria l'assistenza in fase di evacuazione d'emergenza?		No

Numero in dettaglio dei lavoratori

	Numero
Dirigente (se previsto nel plesso)	
Personale amministrativo (se previsti nel plesso)	
Insegnanti	17
Insegnanti di Sostegno	06
Assistenti Tecnici di Laboratorio	
Collaboratori scolastici	02 + Nigro a metà con Calza
Educatori	
Personale Cooperativa o altro appalto sorveglianza/pulizia	
Altro	
TOTALE	26

ISTITUTO COMPRENSIVO DI MEDICINA	AGGIORNAMENTO DOCUMENTO DI VALUTAZIONE DEI RISCHI PRIMARIA VANNINI	A.S. 2022/2023 pagina 9 di 26
-------------------------------------	---	----------------------------------

Numero alunni per classe e piano

Classe	N° aula (se prevista una numerazione)	Piano	Numero Alunni (TOTALI)	Alunni H (se presenti)
1^A		primo	25	2
2^A		primo	16	2
2^B		primo	19	1
3^A		primo	18	1
3^B		primo	19	
4^A		primo	18	1
4^B		primo	19	
5^A		primo	24	1

VALUTAZIONE RISCHIO INCENDIO

Nella sottostante tabella sono riportati, in funzione del numero complessivo di presenze all'interno dell'edificio scolastico, gli adempimenti minimi obbligatori previsti dalla Normativa Antincendio.

	Numero
NUMERO TOTALE DI PRESENZE POSSIBILE NEL PLESSO (docenti+docenti sostegno+C.S.+AMMINISTRATIVI+Alunni,ecc...)	178

DESCRIZIONE DELLE MANSIONI RICONOSCIUTE NELLA SCUOLA

Di seguito è presente una tabella che riassume le mansioni presenti nel plesso. Si prega di prenderne visione e apportare eventuali verifiche e/o aggiunte. Nelle domande di seguito in cui si può dare un SI/NO come risposta, basta cliccare col mouse sul quadratino corrispondente alla risposta da dare.

MANSIONE	Descrizione Mansione	Attrezzature di lavoro-macchine, apparecchi, utensili, ed impianti (di produzione e servizio)	Materie prime, semilavorati e sostanze impiegati e prodotti. Scarti di lavorazione
Dirigente Scolastico	Potere di gestione, decisionali e di spesa per tutti gli interventi ad eccezione di quelli impiantistici e strutturali	Videoterminali, stampanti, fotocopiatrici	Carta e cancelleria
Insegnante	Lezioni didattiche all'interno delle aule	LIM	Carta e cancelleria
Insegnante di sostegno	Seguire ragazzi con problemi caratteriali, di comportamento e fisici	...	Carta e cancelleria
Personale Amministrativo	Elaborazione di documenti contabili, lettere, comunicazioni e procedure burocratiche	Videoterminali, stampanti, fotocopiatrici	Carta e cancelleria Cartucce e toner
Collaboratore Scolastico	Pulizia e igiene degli ambienti di lavoro, accoglienza persone esterne	Fotocopiatori, carrelli per materiale pulizia	Prodotti per pulizie, toner, carta
Educatore			

Quali delle seguenti attività sono affidate ai collaboratori scolastici? (cliccare sul quadrettino si/no)

servizio di pulizie	SI x	
servizio di vigilanza alunni	SI x	
servizio di distribuzione pasti		NO x
spostamento di arredi		NO x
sollevamento alunni disabili		NO x
altro		NO x

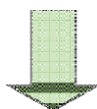

Utilizzano attrezzature elettriche (aspirapolvere, macchina lavapavimenti, ecc...) o altre attrezzature oltre a quelle manuali ordinarie (carrello multiuso o MOP, secchio, scopa, MOP, deragnatori, ecc...)	NO	Se Si, indicare quali:

ISTITUTO COMPRENSIVO DI MEDICINA	AGGIORNAMENTO DOCUMENTO DI VALUTAZIONE DEI RISCHI PRIMARIA VANNINI	A.S. 2022/2023 pagina 11 di 26
-------------------------------------	---	-----------------------------------

Quali delle seguenti attività sono affidate a ditte esterne?			
SERVIZIO DI PULIZIE			NO x
Se è SI indicare:			
Ragione Sociale Impresa			
Sede legale			
Tel.		Fax	
Quanti sono i lavoratori che eseguono le pulizie nella scuola			

Quali delle seguenti attività sono affidate a ditte esterne?			
DISTRIBUZIONE PASTI		SI x	NO <input type="checkbox"/>
Se è SI indicare:			
Ragione Sociale Impresa		Pictor	
Sede legale Budrio			
Tel. 051 803668		Fax	
Quanti sono i lavoratori che eseguono la distribuzione dei pasti nella scuola			

Sono presenti altre attività scolastiche o lavorative nell'edificio (ad es. altri plessi, CPIA, ecc..)?			
CONDIVISIONE SPAZI			NO x
Se è SI indicare quale attività.....			
Ragione Sociale Impresa			
Sede legale			
Tel.		Fax	
Se si è necessario prevedere un Piano di Emergenza Coordinato			

Nel plesso ci sono lavoratori con limitazioni alla mansione o ad attività lavorative particolari?		
		NO

BREVE DESCRIZIONE DELLA STRUTTURA

Numero di piani (specificare se si tratta di piano seminterrato, terra, primo,...)	N. 2 - piano terra e primo piano
Numero punti di raccolta e ubicazione	N. 2 - cortile - adiacente alla cabina termica
È presente un ascensore?	No
È presente un Impianto Fotovoltaico?	No
Numero cassette pronto soccorso e ubicazione	n. 3 bidelleria – mensa – biblioteca 1 piano
Ubicazione valvola di intercettazione del gas	Esterno nei pressi della centrale termica
È presente un DAE? Se sì, chi è il proprietario?	No
Quali aule o laboratori speciali sono presenti? (aula informatica, psicomotricità, lab. Scienze,...)	Aula Multimediale Aula Musica Cucina (attualmente aula Covid) Aula arte (in allestimento)

Il plesso è in possesso del C.P.I.? (E' necessario se vi sono nell'edificio più di 100 presenze)

SI	NO <input type="checkbox"/>
<input type="checkbox"/>	

Se "SI" è stata fatta richiesta di riceverne copia all'Ente Proprietario

SI	
<input type="checkbox"/>	

Il/La Dirigente Scolastico/a ha preso visione delle prescrizioni tecniche di esercizio riportate nel C.P.I.

	NO <input type="checkbox"/>
--	-----------------------------

Nel plesso è presente l'impianto di allarme antincendio?

SI	NO <input type="checkbox"/>
<input type="checkbox"/>	

Indicare in modo specifico cosa si utilizza come allarme (ordine) di evacuazione in caso di emergenza all'interno del plesso (allarme sonoro impianto allarme, tromba nautica, campanella,...)

Tromba da stadio

Nel plesso sono affisse le planimetrie con il piano di evacuazione

SI X	
------	--

ISTITUTO COMPRENSIVO
DI MEDICINAAGGIORNAMENTO
DOCUMENTO DI VALUTAZIONE DEI RISCHI
PRIMARIA VANNINI

A.S. 2022/2023

pagina 13 di 26

Le planimetrie corrispondono a quelle presentate al Comando Provinciale dei VV.F. di pertinenza nella richiesta di C.P.I. (**dove previsto**)

(Chiedere conferma al REFERENTE dell'Ente Proprietario)

SI

☐

NO

☐

Data di redazione delle planimetrie

Le planimetrie rispecchiano la situazione architettonica attuale

SI

☐

NO

☐

Per raggiungere la palestra è necessario effettuare un percorso esterno al plesso? (laddove prevista attività in palestra)

SI

☐

NO

☐

Sono previste attività sportive esterne al plesso? (come per es piscina, lezioni di tennis)

SI

☐

NO

☐

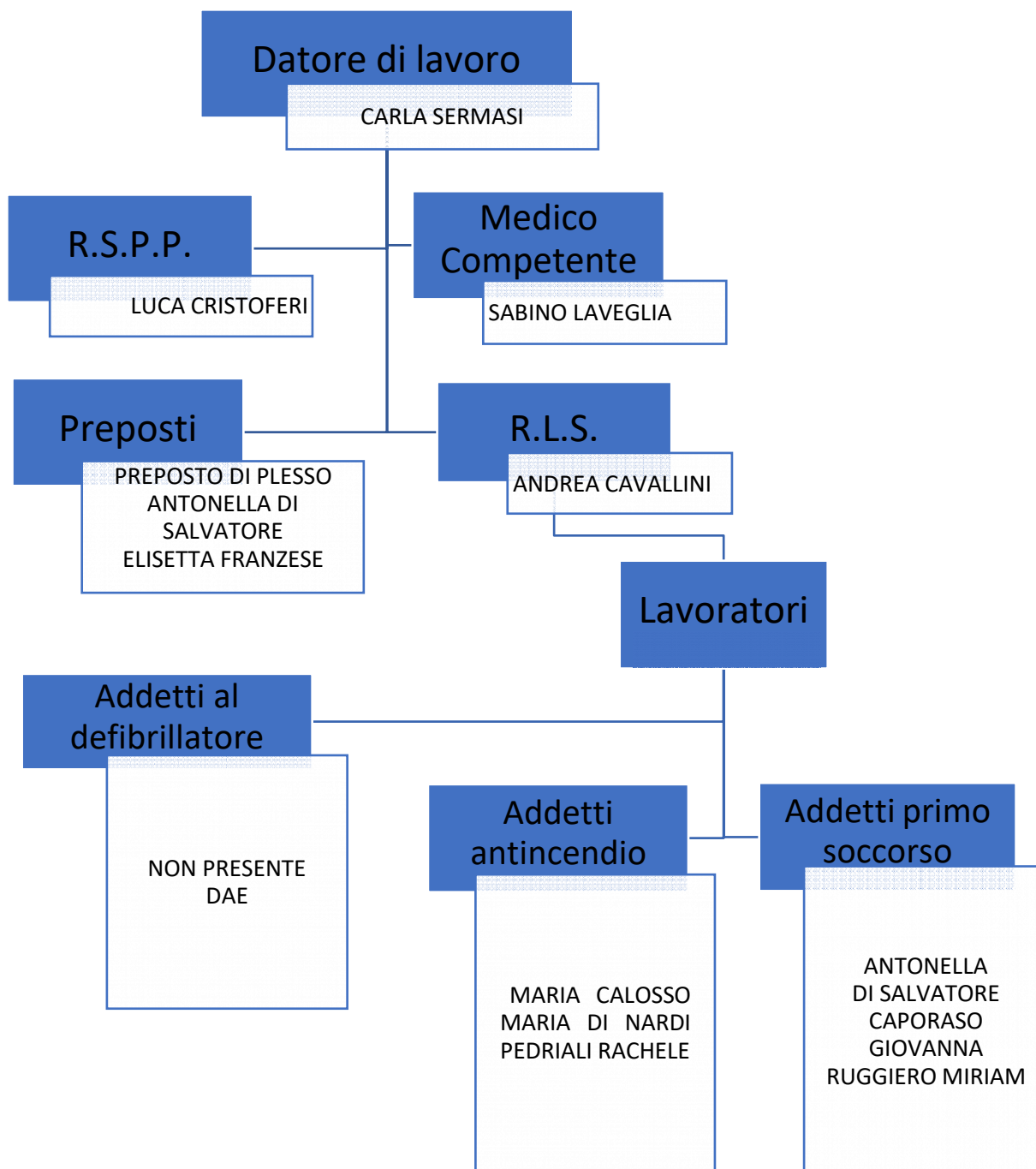
ORGANIGRAMMA DELLA SICUREZZA

COMPOSIZIONE SQUADRE DI EMERGENZA

Si ricorda alla scuola di controllare la validità degli attestati degli addetti alle emergenze (validità triennale primo soccorso e antincendio, validità biennale DAE)

Addetti al Servizio di Prevenzione Incendi

Nome Cognome
MARIA CALOSSO
MARIA DI NARDI
PEDRIALI RACHELE

(*) **Attestato di Idoneità Tecnica** ai VV.F di cui all'art. 3 della Legge 28 novembre 1996 n° 609 necessario superate le 300 persone presenti nel singolo plesso.

Addetti al Servizio di Primo Soccorso

Nome e Cognome
ANTONELLA DI SALVATORE
RUGGIERO MIRIAM
GIOVANNA CAPORASO

ISTITUTO COMPRENSIVO
DI MEDICINAAGGIORNAMENTO
DOCUMENTO DI VALUTAZIONE DEI RISCHI
PRIMARIA VANNINIA.S. 2022/2023
pagina 16 di 26

Incaricati alla compilazione del registro della sorveglianza antincendio e delle manutenzioni

Nome e Cognome
Addetti antincendio

Addetti Referenti H : sicurezza ed evacuazione alunni "H"

Nome e Cognome	
Nome e Cognome	
Nome e Cognome	
<i>In caso di assenza dei referenti o di presenza di disabilità motoria temporanea provvederà l'insegnante in servizio in aula con l'ausilio di collaboratori scolastici disponibili</i>	

SCHEDA DEGLI INCARICHI NELL'EMERGENZA

Compiti e responsabilità	Designazione	Firma per Presa Visione
1. Coordinatore dell'emergenza emana l'ordine di evacuazione	Di Salvatore Antonella	
	Franzese Elisetta	
2. Persona incaricata alla diffusione dell'allarme generale o dell'ordine di evacuazione	Strazzari Silvia	
	Rani Melina	
	Franzese Elisetta	
	Di Salvatore Antonella	
3. Persona incaricata al controllo delle operazioni di evacuazione	Strazzari Silvia	
	Rani Melina	
	Franzese Elisetta	
	Di Salvatore Antonella	
4. Persona incaricata ad effettuare le chiamate ai soccorsi esterni	Strazzari Silvia	
	Rani Melina	
	Caporaso Giovanna	
	Di Nardi Maria	
5. Persona incaricata alla verifica dell'abbandono dell'edificio da parte delle persone	Strazzari Silvia	
	Rani Melina	
	Franzese Elisetta	
	Di Salvatore Antonella	
6. Persona addetta all'assistenza dei portatori di handicap		
7. Persona incaricata alla messa in sicurezza degli impianti (interruzione dell'energia elettrica, del gas e dell'acqua)	Strazzari Silvia	
	Rani Melina	
	Franzese Elisetta	
	Di Salvatore Antonella	
8. Personale addetto all'apertura quotidiana delle uscite di sicurezza ed al controllo della praticabilità dei percorsi di fuga interni ed esterni all'edificio	Addetti antincendio e collaboratori scolastici	

ISTITUTO COMPRENSIVO
DI MEDICINA

**AGGIORNAMENTO
DOCUMENTO DI VALUTAZIONE DEI RISCHI
PRIMARIA VANNINI**

A.S. 2022/2023

pagina 18 di 26

Compiti e responsabilità	Designazione	Firma per Presa Visione
9. Persona incaricata dell'apertura dei cancelli automatici di accesso al cortile interno (laddove presenti)	Strazzari Silvia	
	Rani Melina	
	Franzese Elisetta	
	Di Salvatore Antonella	
10. Persona incaricata dell'attesa dei soccorsi	Di Salvatore Antonella	
	Franzese Elisetta	
11. Coordinatore del/dei punto di Raccolta (se c'è più di un punto di raccolta, nominare i coordinatori dei singoli punti di raccolta e il coordinatore generale che potrebbe coincidere con il Coordinatore dell'emergenza del punto 1 della presente tabella)	Di Salvatore Antonella	
	Franzese Elisetta	
12. Personale addetto alla sorveglianza presidi antincendio	Addetti antincendio	
13. Persona incaricata al controllo periodico dei presidi medici contenuti nella cassetta di primo soccorso	Addetti al primo soccorso	
14.a. Personale addetto al pronto soccorso	Vedi elenco	
14.b. Personale addetto all'antincendio	Vedi elenco	
15. Personale addetto all'utilizzo del defibrillatore		
16. Addetto alla sorveglianza periodica del defibrillatore		

Incaricato alla custodia dei documenti relativa alla sicurezza

Nome e Cognome

Referente di plesso

Dove sono conservati i documenti relativi alla sicurezza (ad esempio cassetto, armadio ,...)

ISTITUTO COMPRENSIVO
DI MEDICINA

**AGGIORNAMENTO
DOCUMENTO DI VALUTAZIONE DEI RISCHI
PRIMARIA VANNINI**

A.S. 2022/2023

pagina 19 di 26

RECAPITI DI EMERGENZA

SERVIZI ED ENTI ESTERNI		
ENTE	NOMINATIVO DI RIFERIMENTO	TELEFONO
Emergenza Sanitaria		118
Vigili del fuoco		115
Soccorso Pubblico di Emergenza		113
Carabinieri		112
Comando Provinciale VV.F. di		
Carabinieri Corpo Forestale		1515
Municipalizzata Gas - Acqua		
ENEL		
Guardia Medica (Notturno e Festivo)		800040050
ASL – Medicina del Lavoro		
Datore di Lavoro	D.S.	
RSPP	LUCA CRISTOFERI	0544/465497
RLS	ANDREA CAVALLINI	3386630361
Medico Competente	SABINO LAVEGLIA	0510390850 (Sicer)
Referente Ente Proprietario	SISTO ASTARITA	051 6979212
Preposti	ANTONELLA DI SALVATORE	3294120131
	ELISETTA FRANZESE	3388289554

TURNAZIONE ADDETTI ANTINCENDIO E PRIMO SOCCORSO

ADDETTI ANTINCENDIO

Gli addetti antincendio sono in servizio in orario mattino o pomeriggio secondo i turni.
È assicurata la copertura dell'orario di lavoro.

ADDETTI PRIMO SOCCORSO

Gli addetti Primo Soccorso sono in servizio in orario mattino o pomeriggio secondo i turni.
È assicurata la copertura dell'orario di lavoro.

SOPRALLUOGO ESEGUITO IN DATA 21 SETTEMBRE 2022

Si sottolinea che la relazione tecnica di sopralluogo si riferisce alla giornata nella quale è stato effettuato il sopralluogo.



L'Istituto si impegna a ridurre o eliminare i rischi rilevati attraverso l'azione dei lavoratori incaricati e di segnalare all'ente locale gli interventi da effettuare secondo priorità basata sull'indice di rischio evidenziato.

AGGIORNAMENTO

ISTITUTO COMPRENSIVO
DI MEDICINADOCUMENTO DI VALUTAZIONE DEI RISCHI
PRIMARIA VANNINI

A.S. 2022/2023

pagina 22 di 26



AMBIENTE	ELEMENTO RILEVATO	RISCHIO O NON CONFORMITA'	VALUTAZIONE DEL RISCHIO			AZIONI CORRETTIVE	COMPETENZA	PIANO DI MIGLIORAMENTO
			Prob	Mag	Indice			
EDIFICIO	Tendaggi presenti	Si rileva la presenza di tende che devono risultare di materiale ignifugo secondo la normativa antincendio. Si ricorda che per motivi igienici detti elementi vanno periodicamente lavati con le dovute precauzioni in modo da non alterare le loro capacità/caratteristiche.	3	2	6	Si provveda ad accertarsi che siano presenti i certificati che attestino la natura ignifuga delle tende. In caso contrario si prevede di richiedere all'Ente Proprietario tale certificazione o di richiederne la sostituzione/rimozione. Periodicamente occorre lavarle per garantire condizioni di igiene.	Istituto	C
ESTERNO	Caldaia segnaletica antincendio valvola del gas e sgancio energia elettrica	Si rileva che non risulta presente la segnaletica antincendio che evidenzia la posizione della valvola del gas e del pulsante di sgancio.	3	4	12	Si provveda alla collocazione della segnaletica descritta.	Ente proprietario dell'immobile	B
EDIFICIO Parapetto vano scala interno 		Si rileva che il parapetto della scala interna ha il parapetto che risulta di altezza inferiore a 100 cm (96 cm) per cui non regolare con rischio caduta dall'alto.	4	4	16	Si provveda a innalzare l'altezza del parapetto fino all'altezza prevista da normativa (meglio fino a raggiungere i 110 cm).	Ente Proprietario dell'immobile	A
EDIFICIO PIANO PRIMO	Segnaletica pulsanti di allarme	Si rileva che i pulsanti di allarme non risultano evidenziati da segnaletica antincendio.	3	4	12	Si provveda alla collocazione segnaletica antincendio dedicata come da descrizione.	Ente Proprietario dell'immobile	B
EDIFICIO Altezza parapetto finestre 1° piano 		Si rileva che il parapetto delle finestre presenti nel corridoio risulta inferiore a 100 cm (92 cm), le finestre delle aule invece risultano alti anch'essi meno di 100 cm (87 cm), detto rischio presente anche in parte nella mensa (94 cm) e in alcune aule del piano terra.	4	4	16	Si provveda a innalzare l'altezza del parapetto fino all'altezza prevista da normativa (meglio fino a raggiungere i 110 cm).	Ente Proprietario dell'immobile	A PRIORITA' ELEVATA

AGGIORNAMENTO

ISTITUTO COMPRENSIVO
DI MEDICINADOCUMENTO DI VALUTAZIONE DEI RISCHI
PRIMARIA VANNINI

A.S. 2022/2023

pagina 23 di 26

AMBIENTE	ELEMENTO RILEVATO	RISCHIO O NON CONFORMITA'	VALUTAZIONE DEL RISCHIO			AZIONI CORRETTIVE	COMPETENZA	PIANO DI MIGLIORAMENTO
			Prob	Mag	Indice			
EDIFICIO	Crepe	Si rileva la presenza di crepe a sinistra dell'ingresso (1° C) e locale N° 2 che devono essere monitorate onde assicurare la sicurezza a livello statico dell'edificio.	3	2	6	Si provveda ad accertarsi che non possano costituire pericolo le crepe segnalate.	Ente Proprietario dell'immobile	C
EDIFICIO 		Si rileva che nel locale collaboratori è presente un pulsante di allarme collegato apparentemente con una piccola batteria.	4	4	16	Si provveda ad assicurarsi della regolarità della situazione evidenziata informando il personale scolastico del risultato del controllo effettuato.	Ente Proprietario dell'immobile	C
EDIFICIO Segnale di guasto del impianto antincendio dell'edificio scolastico 		Si rileva che la centralina antincendio presenta evidenza spie che segnalano malfunzionamenti.	4	4	16	Si provveda alla manutenzione necessaria al ripristino del corretto funzionamento dell'impianto di allarme antincendio.	Ente Proprietario dell'immobile	A
						Si provveda a stabilire un segnale concordato che sostituisca il suono dell'allarme antincendio installato (che ad oggi non risulta funzionante). Affiggere segnaletica chiara che illustri tale suono per il fenomeno incendio e terremoto (con due suoni distinti). Detta misura sarà valida fino alla risoluzione della problematica descritta.	Istituto	A <i>L'Istituto utilizza attualmente la tromba da stadio come suono di evacuazione (in attesa dell'intervento di manutenzione necessario al ripristino dell'impianto di allarme)</i>

AGGIORNAMENTO

ISTITUTO COMPRENSIVO
DI MEDICINADOCUMENTO DI VALUTAZIONE DEI RISCHI
PRIMARIA VANNINI

A.S. 2022/2023

pagina 24 di 26

AMBIENTE	ELEMENTO RILEVATO	RISCHIO O NON CONFORMITA'	VALUTAZIONE DEL RISCHIO			AZIONI CORRETTIVE	COMPETENZA	PIANO DI MIGLIORAMENTO
			Prob	Mag	Indice			
EDIFICIO	Vetri bacheche ingresso/corridoio	Si rileva la presenza di bacheche con vetri non di sicurezza che in caso di rottura possono ferire.	2	3	6	Si provveda alla rimozione dei vetri descritti (o eventualmente sostituire con plexiglas).	Ente Proprietario dell'immobile	C
								
EDIFICIO	Illuminazione di emergenza	Si rileva che l'illuminazione di sicurezza presenta malfunzionamenti.	3	4	12	Si provveda alla manutenzione necessaria ad assicurare il funzionamento delle luci così come descritto.	Ente Proprietario dell'immobile	B
EDIFICIO	Punti luce	Si rileva la presenza di punti luci che se non correttamente sottoposti a manutenzione possono cedere e ferire i frequentatori del plesso.	1	3	3	Si provveda alla manutenzione e alla verifica periodica dello stato dei punti luce presenti.	Ente proprietario dell'immobile	D PERIODICA

Si riportano qui di seguito alcune delle principali indicazioni da seguire per mantenere elevato lo standard di sicurezza e salute dei lavoratori:

- In tutti i casi in cui la scuola sia committente è necessario compilare un DUVRI (Documento Unico Valutazione Interferenze);
- Tutti i locali non utilizzati dagli allievi devono rimanere chiusi a chiave;
- Tutti i quadri elettrici devono essere chiusi a chiave e riportare idonea Segnaletica;
- Tutti i locali dell'edificio devono rimanere il più possibile in ordine e contenere il minor carico possibile di materiale combustibile;
- Nelle aule i banchi non devono avere la disposizione a ferro di cavallo;
- Assicurarsi che tutti i vetri (delle finestre, vetrinette degli arredi ecc...) e specchi presenti nell'edificio rispondano ai requisiti di legge (norme UNI 7697) ed in caso contrario provvedere alla messa a norma e/o a pellicolarli (norma UNI-EN 12600);
- Tutti i computer devono essere collocati sulle loro postazioni in maniera stabile, non presentare fili che possono causare inciampo né essere coperti con teli che non permettano la dispersione del calore. Fare attenzione soprattutto nei luoghi in cui i bambini correndo/giocando possano causare la caduta degli stessi. Si ricorda che i computer non debbono essere posizionati vicino a fonti di calore; inoltre al termine dell'attività si consiglia di staccare l'erogazione di corrente all'interno dell'aula;
- Controllare che l'impianto elettrico abbia la relazione di conformità;
- Controllare che l'impianto di messa a terra sia a norma;
- Tutte le tende presenti nella scuola devono essere ignifughe, con classe di reazione al fuoco non superiore ad uno;
- Gli arredi presenti nella scuola, in tutti i locali e corridoi, dovrebbero essere fissati a parete;
- Le lavagne devono essere fissate al muro sia nella parte alta sia nella bassa. Nel caso in cui siano presenti lavagne "girevoli" assicurarsi che i perni siano ben saldi. Eventuali supporti per pennarelli e/o cimosi non devono presentare spigoli vivi;
- Qualora siano presenti lavagne multimediali provvedere a proteggere i cavi con canaline; nel frattempo raccogliarli in modo tale che non costituiscano pericolo o intralcio;
- Qualora siano presenti condizionatori e/o termoconvettori devono essere sottoposti a periodica manutenzione al fine di mantenere il microclima all'interno della scuola e per la sicurezza e l'igiene. Se presentano parti appuntite applicare idonee protezioni;
- Le vie di esodo devono essere libere da ogni ingombro sia interno sia esterno; non possono risultare intralciate neanche temporaneamente;
- Non possono essere utilizzate scale alte più di 2 metri senza avere effettuato un adeguato corso di formazione; Se si sale oltre il terzo gradino ci deve sempre essere una persona a terra che garantisca il sostegno;
- I fili elettrici di tutte le apparecchiature della scuola devono essere raccolti utilizzando delle canaline, così da scongiurare inciampi e possibili rischi elettrici e/o d'incendio; le ciabatte multipresa elettrica vanno fissate e vi devono essere attaccate prese non di potenza complessiva superiore a quella che la ciabatta può fornire.
- Qualunque gioco o arredo non pervenuto dalla scuola o dall'Ente proprietario dell'immobile non può essere accettato; assicurarsi che i giochi siano a norma (serie UNI EN 71/x) (direttiva 2009_48_CE sicurezza giocattoli) e che vengano sottoposti a periodica manutenzione;
- Verificare che l'attrezzatura della palestra sia sottoposta ad una periodica manutenzione per evitare rottura e/o danni;
- Le porte tagliafuoco vanno tenute sempre chiuse a meno che non siano dotate di dispositivi automatici di chiusura;
- Tinteggiare i locali in cattivo stato;
- Nel caso in cui sia presente un laboratorio di cucina, i cibi e/o bevande preparate non possono essere consumate per motivi igienici in quanto la struttura non dispone dell'autorizzazione sanitaria; non è permesso consumare cibo e/o bevande preparate in casa;

- Se all'esterno della scuola sono presenti giochi o panche o altro arredo esterno in legno effettuare la manutenzione periodica onde evitare ferimenti con schegge;
 - La presenza di giochi in plastica comporta la verifica periodica dell'integrità ;
 - Le normative europee EN 1176 e EN 1177 prevedono i requisiti necessari per la sicurezza delle attrezzature per parchi gioco ed i rivestimenti delle superfici aree gioco.
- È quindi opportuno, in fase di programmazione di un parco giochi, tenere conto di almeno due presupposti fondamentali:
- ✓ 1) Che i giochi siano omologati e conformi alla norma europea EN 1176
 - ✓ 2) Che la superficie ove verranno installati sia conforme alla norma europea EN 1177.

Qui di seguito sintetizzo il contenuto della norma EN 1177.

La normativa europea EN 1177 indica i requisiti per i rivestimenti di superfici di aree da gioco ad assorbimento d'impatto:

MATERIALE*	DESCRIZIONE	PRODONDITA' MINIMA IN CM	ALTEZZA CADUTA MAX
prato/terriccio corteccia	pezzatura da 20 a 80 mm	30	< 100
Trucioli di legno	Pezzatura a 5 a 30 mm	30	<300
Sabbia**	Pezzatura da 0,2 a 2 mm	30	<300
ghiaia**	Pezzatura da 2 a 8 mm	30	<300

*Materiali preparati in maniera idonea per essere usati in aree gioco per bambini

** Senza particelle melmose di argilla

Altra soluzione idonea, nonché valida alternativa ai materiali (per i quali si rende una più frequente manutenzione e con probabili problemi igienici), è quella della pavimentazione antitrauma realizzata con l'impiego di mattonelle in fibre di gomma e poliuretano.(costo da € 26 a 72 per metro quadro).

- Laddove assente, posizione il cartello indicante il punto di raccolta;
- Si ricorda che il cartello indicante i numeri d'emergenza dovrebbe riportare anche il numero del centro antiveneni più vicino;
- Qualora nei locali utilizzati per l'attività scolastica vi dovesse essere un defibrillatore a disposizione di tutti gli occupanti la scuola deve garantire la presenza di persona abilitata e formata all'uso del defibrillatore;
- Qualora nell'edificio scolastico vi fosse un impianto Fotovoltaico è necessario che:
- ✓ A tutti i varchi di accesso riportare idonea segnaletica: "Attenzione: Impianto fotovoltaico in tensione durante le ore diurne(...Volt)",
- ✓ Il comando di emergenza deve togliere l'erogazione di corrente elettrica in tutto l'edificio della scuola compreso il fotovoltaico.
- ✓ Gli inverter dell'impianto dovranno essere confinati all'interno di una cabina in cui vi sia il divieto di accesso
- Le aree verdi esterne che fanno parte della scuola devono essere soggette a periodica manutenzione (ad esempio eliminare le foglie secche che comportano rischio di scivolamento).

SI RICORDA CHE SONO INDICAZIONI GENERALI DA APPLICARE IN MODO SELETTIVO ALLA PROPRIA REALTÀ SCOLASTICA