



**RELAZIONE PREVISIONALE
PROGRAMMATICA AL
PROGRAMMA ANNUALE
E.F. 2023**



PROGRAMMA ANNUALE 2023

Al Collegio dei Revisori dei Conti

FONTI

- **Legge 15 marzo 1997 n. 59 art. 21**, che, al comma 5, prevede la costituzione della dotazione finanziaria alle scuole rappresentata da "assegnazione ordinaria" e "perequativa" senza altro vincolo di destinazione se non quello dello svolgimento dell'attività di istruzione, formazione e orientamento;
- **D.P.R. 275 dell'8 marzo 1999** - Regolamento recante norme in materia di Autonomia delle istituzioni scolastiche" ai sensi dell'art.21, della legge 15 marzo 1999, n. 59;
- **Decreto legislativo 30 marzo 2001 n. 165** e ss.mm.ii., norme generali sull'ordinamento del lavoro alle dipendenze delle amministrazioni pubbliche;
- **Circolare ministeriale 4 dicembre 2003 n. 92** - Collegio dei Revisori dei Conti presso le Istituzioni Scolastiche – Liquidazione compensi;
- **Circolare Ministero Economia e Finanze 25 novembre 2004 n. 36** - Progetto Athena 2 – supporto all'attività dei revisori dei conti presso le istituzioni scolastiche;
- **Legge 27 dicembre 2006 296 (legge finanziaria 2007), comma 601**, A decorrere dall'anno 2007, al fine di aumentare l'efficienza e la celerità dei processi di finanziamento a favore delle scuole statali, sono istituiti nello stato di previsione del Ministero della pubblica istruzione, in apposita unità previsionale di base, i seguenti fondi: "Fondo per le competenze dovute al personale delle istituzioni scolastiche, con esclusione delle spese per stipendi del personale a tempo indeterminato e determinato" e "Fondo per il funzionamento delle istituzioni scolastiche". Ai predetti fondi affluiscono gli stanziamenti dei capitoli iscritti nelle unità previsionali di base dello stato di previsione del Ministero della pubblica istruzione "Strutture scolastiche" e "Interventi integrativi disabili", nonché gli stanziamenti iscritti nel centro di responsabilità "Programmazione ministeriale e gestione ministeriale del bilancio" destinati ad integrare i fondi stessi. Con decreto del Ministro della pubblica istruzione sono stabiliti i criteri e i parametri per l'assegnazione diretta alle istituzioni scolastiche delle risorse di cui al presente comma. Al fine di avere la completa conoscenza delle spese effettuate da parte delle istituzioni scolastiche a valere sulle risorse finanziarie derivanti dalla costituzione dei predetti fondi, il Ministero della pubblica istruzione procede a una specifica attività di monitoraggio;
- **Legge finanziaria n. 191 del 23 dicembre 2009, art. 2, comma 197**, allo scopo di semplificare, razionalizzare e omogeneizzare i pagamenti delle retribuzioni fisse e accessorie dei pubblici dipendenti, di favorire il monitoraggio della spesa del personale e di assicurare il versamento unificato delle ritenute previdenziali e fiscali, a partire dal 30 novembre 2010 il pagamento delle competenze accessorie, spettanti al personale delle amministrazioni dello Stato che per il pagamento degli stipendi si avvalgono delle procedure informatiche e dei servizi del Ministero dell'economia e delle finanze - Dipartimento dell'amministrazione generale, del personale e dei servizi, è disposto congiuntamente alle competenze fisse mediante ordini collettivi di pagamento;
- **Decreto Legge 78 del 31 maggio 2010 convertito in legge n. 122 del 30 luglio 2010**, all'art. 4 rende esecutivo il cedolino unico che unifica in un unico pagamento le competenze fisse e accessorie;
- **Legge 13 luglio 2015 n. 107**, riforma del sistema nazionale istruzione e formazione e delega per il riordino delle disposizioni legislative vigenti;
- **Decreto ministeriale prot. n. 834 del 15 ottobre 2015** – parametri fondo funzionamento e alternanza scuola lavoro;
- **Decreto 28 agosto 2018, n. 129** -Regolamento recante istruzioni generali sulla gestione amministrativo- contabile delle istituzioni scolastiche, ai sensi dell'articolo 1, comma 143, della legge 13 luglio 2015, n. 107;
- **Nota Miur prot. n. 25674 del 20 dicembre 2018** - nuovo piano dei conti e nuovi schemi di bilancio delle istituzioni scolastiche;
- **Nota Miur prot. n. 74 del 05 gennaio 2019** - Decreto 28 agosto 2018, n. 129, avente ad oggetto "Regolamento recante istruzioni generali sulla gestione amministrativo-contabile delle istituzioni scolastiche, ai sensi dell'articolo 1, comma 143, della legge 13 luglio 2015, n. 107" - Orientamenti interpretativi;



➤ **Nota MI prot.** 46445 del 4 OTTOBRE 2022 avente per oggetto: "A.S. 2022/23 – Assegnazione integrativa al Programma Annuale 2022 – periodo settembre-dicembre 2022 e Comunicazione preventiva del Programma Annuale 2023– periodo gennaio-agosto 2023";

➤ **Considerata** la Delibera del Consiglio d'Istituto n. 10 del 22/12/2022 con la quale è stato approvato il P.T.O.F. per gli anni scolastici 2022/23 – 2023/24 – 2024/25 ed in coerenza con le previsioni del Piano stesso;

➤ **Preso atto dell'avanzo di amministrazione "presunto"** al 31 dicembre 2022.

Relazione

Relazione illustrativa predisposta dal Dirigente Scolastico e del Direttore dei Servizi Generali ed Amministrativi

Prospetti

- **Modello A - Programma Annuale 2023;**
- **Modello B – Schede illustrative finanziarie;**
- **Modello C – Situazione amministrativa presunta al 31/12/2022;**
- **Modello D - Utilizzo avanzo d'amministrazione presunto E.F. 2023;**
- **Modello E – Riepilogo per tipologia spesa**

Proposta	Giunta Esecutiva del 12/01/2023
Delibera C.I.	n. ____ del _____ - Approvazione Programma Annuale 2023;

Verbale Collegio dei revisori dei conti n° ____/2022 del ____ Analisi programma annuale 2023

Il Programma Annuale è stato predisposto dal Dirigente Scolastico con la collaborazione del D.S.G.A. per la parte economico finanziaria e trasmesso alla Giunta Esecutiva, che lo esaminerà nella seduta del giorno 12 gennaio 2023.

SI DISPONE

di predisporre ai sensi e per effetti del Capo II art. 4, 5, 7, 8, 9 del D.I. 28 agosto 2018, n. 129, Regolamento recante istruzioni generali sulla gestione amministrativo-contabile delle istituzioni scolastiche, ai sensi dell'articolo 1, comma 143, della legge 13 luglio 2015, n. 107, il Programma Annuale per l'Esercizio Finanziario 2021, come risulta dalla modulistica allegata al presente provvedimento **predisposto da:**

Dirigente Scolastico: Dott. Diego Nicola Pelliccia

Direttore dei Servizi Generali ed Amministrativi: Giada Bandoli

Premessa

Per la formulazione del Programma Annuale 2023 si tiene conto:

- del **Decreto 28 agosto 2018, n. 129** -Regolamento recante istruzioni generali sulla gestione amministrativo- contabile delle istituzioni scolastiche, ai sensi dell'articolo 1, comma 143, della legge 13 luglio 2015, n. 107.
- dell'**Avanzo di Amministrazione presunto E.F. 2022;**



- delle Istruzioni per la predisposizione del Programma Annuale per l'E.F. 2023 – **Nota MI prot.** 46445 del 4 OTTOBRE 2022 avente per oggetto: “A.S. 2022/23 – Assegnazione integrativa al Programma Annuale 2022 – periodo settembre-dicembre 2022 e Comunicazione preventiva del Programma Annuale 2023– periodo gennaio-agosto 2023”
- del **Piano Triennale dell’Offerta Formativa** a.s. 2022/25.

Programma Annuale 2023

Relazione del Dirigente Scolastico con la collaborazione del Direttore dei servizi generali ed amministrativi ai sensi dell’articolo 5 comma 7 e 8 del Decreto 28 agosto 2018 n. 129

La presente relazione viene presentata alla Giunta Esecutiva, in allegato al Programma Annuale modello “A” per l’esercizio finanziario 2023, in ottemperanza alle disposizioni impartite dall’articolo 5, comma 7 e 8 del Decreto 28 agosto 2018 n. 129.

Per la stesura del Programma Annuale il criterio base è stato quello di attribuire, ove possibile, ad ogni progetto i costi ad esso afferenti. Al fine della distribuzione delle spese, si sono tenuti in considerazione ed in debita valutazione i seguenti elementi:

- Coerenza con le previsioni del P.T.O.F. approvato dal Consiglio d’Istituto del 22/12/2022 con delibera n°10;
- Le risorse disponibili provenienti dall’Unione europea, dallo Stato, degli Enti locali, dalle Famiglie degli alunni e da altri soggetti privati;
- Il vincolo di destinazione dell’Avanzo di Amministrazione e relativo riutilizzo nelle stesse finalità;
- I bisogni specifici dell’istituzione scolastica;
- La risposta che la scuola, in quanto istituzione è tenuta a dare;
- Gli elementi e le attività che caratterizzano l’Istituto.

La gestione finanziaria ed amministrativo-contabile si esprime in termine di competenza ed è improntata a criteri di efficacia, efficienza ed economicità, e si conforma ai principi di trasparenza, annualità, universalità, integrità, unità, veridicità, chiarezza, pareggio, armonizzazione, confrontabilità e monitoraggio.

Le entrate sono aggregate per fonte di finanziamento, secondo la loro provenienza.

Le spese sono aggregate per destinazione e fonte di finanziamento, intesa come finalità di utilizzo delle risorse disponibili, e sono distinte in attività amministrative e didattiche, progetti.

A ciascuna destinazione di spesa compresa nel programma annuale per l’attuazione del P.T.O.F. è allegata una scheda illustrativa finanziaria, predisposta del D.S.G.A., nella quale sono indicati l’arco temporale di riferimento, le fonti di finanziamento e il dettaglio delle spese distinte per natura.

Per ogni progetto è indicata la fonte di finanziamento e la spesa complessiva prevista per la sua realizzazione.

Si descrivono dettagliatamente gli obiettivi da realizzare e la destinazione delle risorse in coerenza con le previsioni del P.T.O.F.. Si evidenziano, altresì, in modo specifico, le finalità e le voci di spesa cui vengono destinate le entrate derivanti dal contributo volontario delle famiglie, nonché quelle derivanti da erogazioni liberali, anche ai sensi dell’articolo 1, commi 145 e seguenti della legge n. 107 del 2015.

Il Dirigente Scolastico, con il supporto del Direttore dei Servizi Generali ed Amministrativi, nel predisporre il Programma Annuale 2022 ha tenuto presente i seguenti elementi:

Sedi/plessi

L'Istituto Scolastico è composto dalle seguenti sedi, ivi compresa la sede principale:

ORDINE SCUOLA	PLESSO	INDIRIZZO	CODICE MECCANOGRAFICO
---------------	--------	-----------	-----------------------



PS	"LICEO SCIENTIFICO" ARGENTA	VIA MATTEOTTI, 16 - 44011 ARGENTA FE	FEPS00101X
RI	I.P.S.I.A. ARGENTA	VIA MATTEOTTI, 14/B - 44011 ARGENTA FE	FERI001015
TD	IST. TEC. ECON. E TECNOL.-PORTOMAGGIORE	PIAZZALE DEGLI STUDENTI, 4 - 44015 PORTOMAGGIORE FE	FETD00101Q
TD	I.T. COMMERCIALE (SERALE) PORTOMAGGIORE	P.LE DEGLI STUDENTI, 4 - 44015 PORTOMAGGIORE FE	FETD001504

Dati Generali Scuola Secondaria di II Grado - Data di riferimento: 31 ottobre 2022

La struttura delle classi per l'anno scolastico 2022/2023 è la seguente:

N. indirizzi/percorsi liceali presenti: 6

N. classi articolate: ...0...

	Classi/Sezioni		Alunni Iscritti	Alunni frequentanti									
	Numero classi corsi diurni (a)	Numero classi corsi serali (b)		Totale classi (c=a+b)	Alunni iscritti al 1°settembre corsi diurni (d)	Alunni iscritti al 1°settembre corsi serali (e)	Alunni frequentanti classi diurni (f)	Alunni frequentanti classi serali (g)	Totale alunni frequentanti (h=f+g)	Di cui div. abili	Differenza tra alunni iscritti al 1° settembre e alunni frequentanti corsi diurni (i=d-f)	Differenza tra alunni iscritti al 1° settembre e alunni frequentanti corsi serali (l=e-g)	Media alunni per classe corsi diurni (f/a)
Prime	8	/		192	/	194	/	194	10	+2	/	/	/
Seconde	6	/		123	/	124	/	124	8	+1	/	/	/
Terze	6	/		122	/	116	/	116	9	-6	/	/	/
Quarte	6	1		125	6	121	12	133	8	-4	+6		
Quinte	6	1		112	8	114	7	121	9	+2	-1		
Totale	32	2		674	14	669	13	688	44	-5	+5		

Personale scolastico

L'Organico dell'Istituto, compreso il personale titolare in altre scuole, è costituito da n. 130 unità i cui:

- N. 1 - Dirigente
- N. 102 - Personale docente
- N. 27 - Personale ATA

I dati inseriti indicano il numero di Personale docente e ATA (organico di fatto) in servizio nell'a.s. 2022/23 alla data del 31 ottobre 2022.

Non si rilevano unità di personale estraneo all'amministrazione che espleta il servizio di pulizia degli spazi e dei locali ivicompreso quello beneficiario delle disposizioni contemplate dal decreto interministeriale 20 aprile 2001, n. 65, nonché i



Dati Personale - Data di riferimento: 31 ottobre 2022

La situazione del personale docente e ATA (**organico di fatto**) a.s. 2022/2023 in servizio può così sintetizzarsi:

(A)

DIRIGENTE SCOLASTICO	1
-----------------------------	----------

(B)

<i>N.B. in presenza di cattedra o posto esterno il docente va rilevato solo dalla scuola di titolarità del posto</i>	NUMERO
1. Insegnanti titolari a tempo indeterminato full-time	41
2. Insegnanti titolari a tempo indeterminato part-time	2
3. Insegnanti titolari di sostegno a tempo indeterminato full-time	9
4. Insegnanti titolari di sostegno a tempo indeterminato part-time	0
5. Insegnanti su posto normale a tempo determinato con contratto annuale	15
6. Insegnanti di sostegno a tempo determinato con contratto annuale	6
7. Insegnanti a tempo determinato con contratto fino al 30 Giugno	3
8. Insegnanti di sostegno a tempo determinato con contratto fino al 30 Giugno	9
9. Insegnanti di religione a tempo indeterminato full-time	0
10. Insegnanti di religione a tempo indeterminato part-time	0
11. Insegnanti di religione incaricati annuali	1
12. Insegnanti su posto normale con contratto a tempo determinato su spezzone orario*	15
13. Insegnanti di sostegno con contratto a tempo determinato su spezzone orario*	1
<i>*da censire solo presso la 1° scuola che stipula il primo contratto nel caso in cui il docente abbia più spezzoni e quindi abbia stipulato diversi contratti con altrettante scuole.</i>	
TOTALE PERSONALE DOCENTE	102

(C)

<i>N.B. il personale ATA va rilevato solo dalla scuola di titolarità del posto</i>	NUMERO
1. Direttore dei Servizi Generali ed Amministrativi	1
2. Direttore dei Servizi Generali ed Amministrativi a tempo determinato	1
3. Coordinatore Amministrativo e Tecnico e/o Responsabile amministrativo	0
4. Assistenti Amministrativi a tempo indeterminato	5
5. Assistenti Amministrativi a tempo determinato con contratto annuale	0
6. Assistenti Amministrativi a tempo determinato con contratto fino al 30 Giugno	1
7. Assistenti Tecnici a tempo indeterminato	3
8. Assistenti Tecnici a tempo determinato con contratto annuale	1
9. Assistenti Tecnici a tempo determinato con contratto fino al 30 Giugno	0
10. Collaboratori scolastici dei servizi a tempo indeterminato	0
11. Collaboratori scolastici a tempo indeterminato	10
12. Collaboratori scolastici a tempo determinato con contratto annuale	0
13. Collaboratori scolastici a tempo determinato con contratto fino al 30 Giugno	3
14. Personale altri profili (guardarobiere, cuoco, infermiere) a tempo indeterminato	/
15. Personale altri profili (guardarobiere, cuoco, infermiere) a tempo determinato con contratto annuale	/
16. Personale altri profili (guardarobiere, cuoco, infermiere) a tempo determinato con contratto fino al 30 Giugno	/
17. Personale ATA a tempo indeterminato part-time	3
18. Collaboratori scolastici a tempo determinato con contratto fino al 5 Giugno contratti stipulati, ai sensi dell'art. 231-bis D.L. 34/2020	/
TOTALE PERSONALE ATA	27

Non si rilevano unità di personale estraneo all'amministrazione che espleta il servizio di pulizia degli spazi e dei locali ivi compreso quello beneficiario delle disposizioni contemplate dal decreto interministeriale 20 aprile 2001, n. 65, nonché i soggetti destinatari degli incarichi di collaborazione coordinata e continuativa di cui all'art. 2 del decreto interministeriale 20 aprile 2001, n. 66.



ORGANIGRAMMA

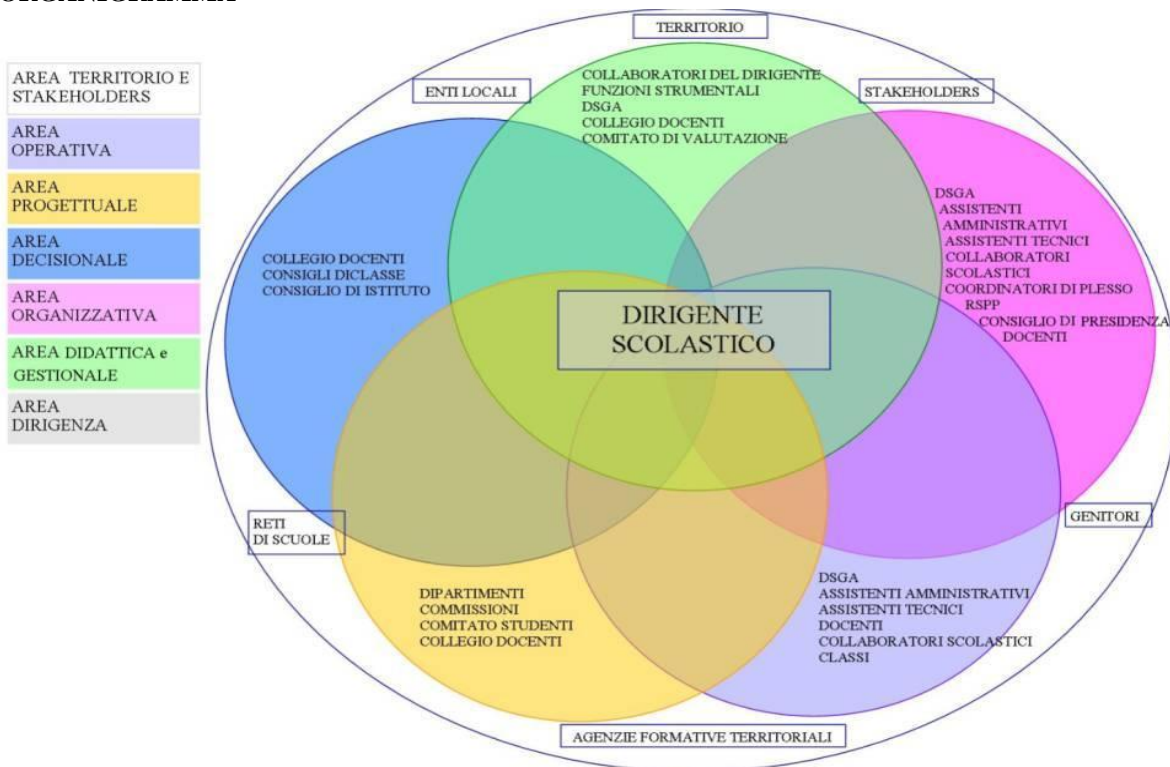



Istituto di Istruzione Superiore "Rita Levi Montalcini"
Argenta e Portomaggiore

Via Matteotti n° 16 - 44011 Argenta (FE) - C.F. 92005980385

Tel. 0532-804176 - Fax. 0532-319175 e-mail: FEIS00100D@istruzione.it



DETERMINAZIONE DELLE ENTRATE

La determinazione delle Entrate avviene sulla base della certezza degli accertamenti di volta in volta richiamati e dei principi di trasparenza, integrità e veridicità, supportati da idonea documentazione, appurando la ragione del credito e il soggetto debitore con imputazione alle pertinenti fonti di finanziamento, conformemente a quanto previsto dagli artt. 2 e 12, del Decreto 28 agosto 2018, n. 129 "Regolamento recante istruzioni generali sulla gestione amministrativo-contabile delle istituzioni scolastiche, ai sensi dell'art. 1, comma 143, della legge 13 luglio 2015, n. 107".

Di seguito il dettaglio delle altre voci di entrata presunte per l'esercizio finanziario 2023:

Aggr.	Voc e	ENTRAT E	(Importi in euro)
3		Finanziamenti dallo Stato	28.979,05
	1	Dotazione ordinaria	28.979,05

Finanziamenti dello Stato - Dotazione ordinaria

Il MIUR, in via preventiva, ha comunicato, **Nota MI prot.** 46445 del 4 OTTOBRE 2022 avente per oggetto: "A.S. 2022/23 – Assegnazione integrativa al Programma Annuale 2022 – periodo settembre-dicembre 2022 e Comunicazione preventiva del Programma Annuale 2023– periodo gennaio-agosto 2023", la risorsa finanziaria relativa al periodo gennaio - agosto 2023, al fine della programmazione delle attività da inserire nel piano triennale dell'offerta formativa (PTOF), che viene elaborato sulla base dei bisogni reali e contestualizzati degli alunni e del territorio, secondo quanto previsto dall'art. 3 del DPR 275/1999 e in coerenza con l'art. 1, comma 12, della Legge del 13 luglio 2015, n. 107.

La dotazione ordinaria, riferita al periodo settembre - dicembre 2023, sarà oggetto di successiva integrazione.

Totale entrate previste



Istituto di Istruzione Superiore "Rita Levi Montalcini"

Argenta e Portomaggiore

Via Matteotti n° 16 - 44011 Argenta (FE) - C.F. 92005980385

Tel. 0532-804176 - Fax. 0532-319175 e-mail: FEIS00100D@istruzione.it



INFORMAZIONI SU FINANZIAMENTI STATALI

CEDOLINO UNICO:

“Assegnazione delle risorse finanziarie afferenti gli istituti contrattuali che compongono il “Fondo per il miglioramento dell’offerta formativa”

Si comunica che la risorsa complessivamente disponibile, per il periodo gennaio - agosto 2023, per la retribuzione accessoria è pari ad € 75.752,85 lordo dipendente come da **Nota MI prot. 46445 del 4 OTTOBRE 2022** avente per oggetto: “A.S. 2022/23 – Assegnazione integrativa al Programma Annuale 2022 – periodo settembre-dicembre 2022 e Comunicazione preventiva del Programma Annuale 2023 – periodo gennaio-agosto 2023”
In applicazione dell'art. 2 comma 197 della Legge n. 191/2009 (Legge Finanziaria per il 2010), concernente il cd. “Cedolino Unico”, la somma assegnata a codesta scuola finalizzata a retribuire gli istituti contrattuali ed utile per la relativa contrattazione d’Istituto non viene prevista in bilancio, né, ovviamente, accertata. La stessa verrà invece gestita secondo le modalità illustrate nelle note n. 3980 del 16 maggio 2011 e 4074 del 19 maggio 2011 del “Cedolino Unico”.
Per gli impegni di spesa, si rimanda al Contratto Integrativo di Istituto a.s. 2022/23 che tiene conto anche dell’assegnazione per il periodo settembre – dicembre 2022.

ASSEGNAZIONE PER LE SUPPLENZE BREVI E SALTUARIE

Non viene prevista in bilancio alcun finanziamento, né ovviamente accertato, in quanto il processo di liquidazione delle competenze “*NoiPA/Cedolino Unico Compensi vari*” per le supplenze brevi e saltuarie è completamente gestito con un sistema integrato di colloquio tra le banche dati SIDI e NoiPA, basato sui principi della cooperazione applicativa, il quale assicurerà le procedure per i pagamenti e della gestione amministrativo-contabile.
La Direzione Generale per le Risorse Umane e Finanziarie, si avvarrà del Sistema di gestione dei POS (GePOS) per verificare la disponibilità delle risorse finanziarie sui POS per l’importo da liquidare, attivando il procedimento per l’assegnazione di fondi.

MENSA GRATUITA

L’articolo 7 comma 41 del decreto Legge 95/2012 dispone che il contributo dello Stato alle spese, di competenza degli enti locali, di cui all’articolo 3 della Legge 4/1999 è assegnato agli enti locali stessi in proporzione al numero di classi che accedono al servizio di mensa scolastica.
L’assegnazione in parola è effettuata dal Ministero direttamente a favore degli enti locali, con conseguente snellimento degli adempimenti posti in carico alle segreterie scolastiche.

ACCERTAMENTI MEDICO-LEGALI

L’articolo 14 comma 27 del decreto Legge 95/2012 dispone che a decorrere dal 7 luglio 2012 il Ministero provvede direttamente al rimborso forfetario alle Regioni delle spese sostenute per gli accertamenti medico-legali a favore del personale scolastico ed educativo.
In particolare codesta istituzione non dovrà assicurare alcun adempimento nel corso del 2023 per il pagamento delle visite fiscali, né dovrà iscrivere in bilancio previsioni di entrata e di spesa al riguardo. Eventuali fatture relative accertamenti disposti successivamente al 7 luglio 2012 non dovranno essere pagate, previa comunicazione al riguardo da parte di codesta istituzione agli enti che le avessero emesse.



Istituto di Istruzione Superiore "Rita Levi Montalcini"
Argenta e Portomaggiore

Via Matteotti n° 16 - 44011 Argenta (FE) - C.F. 92005980385

Tel. 0532-804176 - Fax. 0532-319175 e-mail: FEIS00100D@istruzione.it



TARSU/TIA

Circa il pagamento della TARSU/TIA sono confermate le disposizioni vigenti, che prevedono l'assegnazione diretta da parte del Ministero in favore dei Comuni, senza che sia previsto alcun adempimento in carico a codesta istituzione.

Agg. 03 Finanziamento dello Stato

Voce 01 Dotazione Ordinaria € 28.979,05

Comunicazione preventiva - risorse relative al Programma Annuale 2023

A.S. 2022-2023 – periodo gennaio/agosto 2023

Allo scopo di fornire il quadro completo dei finanziamenti a disposizione per le attività, si comunicano, in via preventiva, gli importi delle risorse finanziarie messe a disposizione dal MIUR con nota 46445 del 4 ottobre 2022 per la programmazione relativa al **periodo gennaio - agosto 2023**.

La quota riferita al **periodo settembre - dicembre 2023** sarà oggetto di successiva integrazione.

QUOTA BASE FUNZIONAMENTO AMMINISTRATIVO- DIDATTICO: € 28.979,05

La risorsa finanziaria assegnata, relativa alla quota ordinaria per la programmazione del funzionamento amministrativo/didattico del periodo gennaio /agosto 2022, stanziata dal MI, ai sensi dell'art. 1, comma 11, della legge n. 107/2015, è composta e ripartita secondo i criteri e i parametri dimensionali e di struttura previsti dal D.M. 834/2015, secondo le seguenti voci e comprende in particolare:

➤ **€ 28.979,05** quale quota per il **Funzionamento Amministrativo e Didattico**, così calcolato:

- a) **€ 16.563,97** quota per alunno;
- b) **€ 1.333,33** quota fissa;
- c) **€ 400,00** quota per sede aggiuntiva;
- d) **€ 430,00** quota per alunni diversamente abili;
- e) **€ 133,33** quota per Presenza corsi serali/scuole ospedaliere/scuole carcerarie



Istituto di Istruzione Superiore "Rita Levi Montalcini"

Argenta e Portomaggiore

Via Matteotti n° 16 - 44011 Argenta (FE) - C.F. 92005980385

Tel. 0532-804176 - Fax. 0532-319175 e-mail: FEIS00100D@istruzione.it



Agg. 05 Finanziamenti da Enti Locali o da altre istituzioni pubbliche

Voce 04 Comune vincolati € 0,00 (a.s. 2022/2023)

Eventuali ulteriori risorse finanziarie saranno oggetto di variazione di bilancio dopo i relativi accertamenti.

Agg. 06 Contributi da privati

Voce 01 Contributi volontari famiglie € Zero

Agg. 06 Contributi da privati

Voce 02 Contributi per iscrizione alunni € Zero

Agg. 06 Contributi da privati

Voce 04 Contributi per visite, viaggi e programmi di studio all'estero € Zero

Agg. 06 Contributi da privati

Voce 06 Contributi per copertura assicurativa personale € Zero

Agg. 06 Contributi da privati

Voce 08 Contributi da imprese non vincolati € Zero

Per le voci sopra riportate non si prevede alcun finanziamento in entrata. Eventuali finanziamenti, saranno oggetto di variazione di bilancio con conseguente modifica al programma annuale e contestuale costituzione della relativa scheda illustrativa finanziaria o inseriti a potenziamento di attività e/o progetti



Istituto di Istruzione Superiore "Rita Levi Montalcini" Argenta e Portomaggiore

Via Matteotti n° 16 - 44011 Argenta (FE) - C.F. 92005980385

Tel. 0532-804176 - Fax. 0532-319175 e-mail: FEIS00100D@istruzione.it



già esistenti, sulla base della certezza degli accertamenti e dei principi di trasparenza, integrità e veridicità, supportati da idonea documentazione, appurando la ragione del credito e il soggetto debitore con imputazione alle pertinenti fonti di finanziamento, conformemente a quanto previsto dagli artt. 2 e 12, del Decreto 28 agosto 2018, n. 129 "Regolamento recante istruzioni generali sulla gestione amministrativo-contabile delle istituzioni scolastiche, ai sensi dell'art. 1, comma 143, della legge 13 luglio 2015, n. 107".

Contributo volontario delle famiglie

Il contributo volontario delle famiglie va inteso come formato da due quote, una quota riferita all'iscrizione dell'alunno ed una quota riservata al pagamento per la copertura assicurativa RCA degli stessi.

Tali entrate verranno destinate per le seguenti attività:

- a) Stipula copertura assicurativa RCA;
- b) Formazione linguistica;
- c) Formazione informatica;
- d) Corsi oss;
- e) Acquisto materiale didattico (cancelleria, carta, stampati, beni sanitari, materiali e accessori);
- f) Materiale per eventuali progetti didattici;
- g) Prestazioni professionali specialistiche.

Tali spese, al termine di ogni anno scolastico, verranno rendicontate con una specifica relazione al fine della verifica dei benefici della comunità educante in ragione dei criteri di trasparenza ed efficienza.

Erogazioni liberali, sistemi di raccolta fondi e/o adesione a piattaforme di finanziamento collettivo

In riferimento all'art. 5, comma 7 del D.I. 129/2018, eventuali entrate derivanti da erogazioni liberali, anche ai sensi dell'art. 1 commi 145 e seguenti della legge n. 107 del 2015, e quelli reperiti mediante sistemi di raccolta fondi o adesione a piattaforme di finanziamento collettivo, saranno oggetto di



Istituto di Istruzione Superiore "Rita Levi Montalcini"
Argenta e Portomaggiore

Via Matteotti n° 16 - 44011 Argenta (FE) - C.F. 92005980385

Tel. 0532-804176 - Fax. 0532-319175 e-mail: FEIS00100D@istruzione.it



variazione di bilancio con conseguente modifica al programma e contestuale costituzione della relativa scheda illustrativa finanziaria o inseriti a potenziamento di attività e/o progetti già esistenti.

 **

R98 Fondo di Riserva € 500,00 è stato determinato in misura non superiore al 10 per cento della dotazione finanziaria ordinaria in riferimento all'art. 8, comma 1, del Decreto 28 agosto 2018 n. 129. Il fondo di riserva sarà utilizzato esclusivamente per aumentare gli stanziamenti la cui entità si dimostri insufficiente, per le spese impreviste e per eventuali maggiori spese, conformemente a quanto previsto dagli artt. 8 e 11, comma 3 del Decreto 28 agosto 2018, n. 129 "Regolamento recante istruzioni generali sulla gestione amministrativo-contabile delle istituzioni scolastiche, ai sensi dell'art. 1, comma 143, della legge 13 luglio 2015, n. 107".

 **

Z01 Disponibilità finanziaria da programmare € zero: le disponibilità sono composte dall'avanzo vincolato e non vincolato degli anni precedenti.

Partite di giro:

In riferimento all'art. 21 del Decreto 28 agosto 2018 n. 129, l'istituzione scolastica costituisce un fondo economale per le minute spese per l'acquisizione di beni e servizi di modesta entità, necessari a garantire il regolare svolgimento delle ordinarie attività.

La consistenza massima del fondo economale per le minute spese, nonché la fissazione dell'importo massimo di ogni spesa minuta, da contenere comunque entro il limite massimo previsto dalla vigente normativa in materia di antiriciclaggio e utilizzo del denaro contante, è stabilita dal Consiglio d'istituto in sede di approvazione del programma annuale, con apposita autonoma delibera in **€ 200,00**.

La gestione del fondo economale per le minute spese verrà contabilizzato cronologicamente nell'apposito registro informatizzato di cui all'articolo 40, comma 1, lettera e) del Decreto 28 agosto 2018 n. 129.

Detto limite potrà essere superato con apposita variazione al programma annuale, proposta dal dirigente scolastico ed approvata dal Consiglio d'istituto, conformemente a quanto disposto dal comma 6.



Istituto di Istruzione Superiore "Rita Levi Montalcini"
Argenta e Portomaggiore

Via Matteotti n° 16 - 44011 Argenta (FE) - C.F. 92005980385

Tel. 0532-804176 - Fax. 0532-319175 e-mail: FEIS00100D@istruzione.it



A conclusione dell'esercizio finanziario si provvederà alla chiusura del fondo economale per le minute spese, restituendo l'importo eventualmente ancora disponibile con apposita reversale di incasso.

La costituzione e la gestione del fondo cassa avverrà nel rispetto della normativa vigente in materia di obblighi di tracciabilità dei flussi finanziari.

Il fondo minute spese, determinato in € **200,00** è gestito nelle partite di giro:

Entrate 99/01 – Uscite A01 Tipo Spesa 99/01/001

AGGREGATO	(Importi in euro)
Avanzo di amministrazione presunto	101.971,72
Finanziamenti dallo Stato	28.979,05

L'avanzo complessivo di amministrazione determinatosi alla fine dell'esercizio finanziario 2022 è pari a € **101.971,72** che concorda con il modello C – situazione amministrativa presunta al 31.12.2022 - in quanto esistono radiazioni effettuate su accertamenti in entrata per € **35.352,14** e su impegni in uscita di € **1.146,42**, così come risulta dai decreti di modifica dei residui attivi e passivi e dall'elenco dei residui movimentati, approvati dal CDI.

Si deve tenere conto anche dell'accantonamento al Fondo Riserva € 500,00 e dello z01- disponibilità finanziarie da programmare €1.403,36.

L'avanzo definitivo è quindi il risultato di:

TOTALE AVANZO AMMINISTRATIVO 2022	134254,08
+ Z01 DISPONIBILITA' FINANZIARIE DA PROGRAMMARE	1403,36
+ Fondo Riserva	500
- RADIAZIONE Residui Attivi	-35352,14
+ RADIAZIONE Residui Passivi	1166,42
AVANZO AMMINISTRATIVO PRESUNTO	101971,72



Istituto di Istruzione Superiore "Rita Levi Montalcini"

Argenta e Portomaggiore

Via Matteotti n° 16 - 44011 Argenta (FE) - C.F. 92005980385

Tel. 0532-804176 - Fax. 0532-319175 e-mail: FEIS00100D@istruzione.it



ANALISI DELL'AVANZO DI AMMINISTRAZIONE:

	DESCRIZIONE	DA AVANZO Vincolato	Da avanzo Non vincolato	TOTALE 2022
A.1.1	Funzionamento generale e decoro della Scuola	137,53	0	137,53
A.1.2	A.F. 2021 DM 162/2021 ESAMI DI STATO IN SICUREZZA	7613,1	0	7613,1
A.1.3	RISORSE EX ART. 58, COMMA 4, D.L. 73/2021	68,89	0	68,89
A.1.4	RISORSE AI SENSI DEL D.L. 4/2022 - FABBISOGNO MASCHERINE FFP2	0	0	0
A.1.5	RISORSE EX ART. 36, COMMA 2, D.L. 21/2022	2662,36	0	2662,36
A.1.6	COMITATI DI VIGILANZA CONCORSO STRAORDINARIO E ORDINARIO SEC. DD49	2891,2	0	2891,2
A.1.8	QUOTA PROGETTO PER LA PREVENZIONE ED ILIDMOV	357,14	0	357,14
A.1.9	RISORSE EX ART. 39-BIS, COMMA1, D.L. 115/2022	1000	0	1000
A.2.1	FUNZIONAMENTO AMMINISTRATIVO	0	8848,78	8848,78
A.2.2	USR - FE - COMPENSO COMITATO VIGILANZA CONCORSO DOCENTI 2021/22	1112	0	1112
A.3.1	FUNZIONAMENTO DIDATTICO	0	7210,39	7210,39
A.3.2	RISORSE EX ART. 31 COMMA 1 DL. N. 41 - EMERGENZA COVID	0	0	0
A.3.3	RISORSE EX ART. 31 COMMA 6 DL. N. 41 - PIANO SCUOLA ESTATE	0	0	0
A.3.4	RISORSE EX ART.3, C. 1, LETT. A - D.L N. 48/2021	647,12	0	647,12
A.3.5	RISORSE EX ART.. 58, C. 4 - D.L. N. 73/2021	159,86	0	159,86
A.3.6	FESR CABLAGGIO STRUTTURATO E SICURO NEGLI EDIFICI SCOLASTICI-AVVISO 20480/2021	5537,49	0	5537,49
A.3.7	FESR DIGITAL BOARD - AVVISO 28966 DEL 06/09/2021	166,92	0	166,92



Istituto di Istruzione Superiore "Rita Levi Montalcini"

Argenta e Portomaggiore

Via Matteotti n° 16 - 44011 Argenta (FE) - C.F. 92005980385

Tel. 0532-804176 - Fax. 0532-319175 e-mail: FEIS00100D@istruzione.it



A.3.8	PNSD SPAZI E STRUMENTI DIGITALI PER STEM - AVVISO 10812 DEL 13/05/21	541,6	0	541,6
A.3.9	FESRPON SUPPORTI DIDATTICI - AVVISO 19146/2020	3025,31	0	3025,31
A.3.10	RISORSE EX ART. 21 - D.L. 137/2020 - DIDATTICA DIGITALE INTEGRATA (DDI)	6784,48	0	6784,48
A.3.11	RISORSE ART. 697, COMMA 1, L. N. 234/2021 - SERVIZI PROF.LI DI ASSISTENZA E SUPPORTO PSICOLOGICO	34	0	34
A.3.12	RISORSE MI PER ACCOGLIENZA ALUNNI UCRAINI - MARZO 2022	701,62	0	701,62
A.3.13	STUDENTI MERITEVOLI A.S. 21/22 - 100 LODE	0	0	0
A.4.1	PCTO - PERCORSI PER LE COMPETENZE TRASVERSALI E PER L'ORIENTAMENTO	13065,8	0	13065,8
A.5.1	VISITE E VIAGGI DI ISTRUZIONE IN ITALIA	2831,15	0	2831,15
A.6.1	ORIENTAMENTO SCOLASTICO	2434,31	3450	5884,31
P.1.1	PNRR - AVVISO PUBBLICO ; AVVISO MISURA 1.4.1 "ESPERIENZA DEL CITTADINO NEI SERVIZI PUBBLICI" SCUOLE A	591	0	591
P.2.1	DIRITTO ALLO STUDIO - PROGETTI DI INTEGRAZIONE SCOLASTICA	21152,29	0	21152,29
P.2.2	PROGETTO ANTIDISPERSIONE - DISTRETTO SUD-EST	357,14	0	357,14
P.2.3	FSE PROGETTI DI APPRENDIMENTO E SOCIALITÀ - AVVISO N. 9707/2021	15924,97	0	15924,97
P.2.4	PROGETTO REGIONE E.R. "LE COMUNITÀ PER FARE SCUOLA: TERRITORI IN RETE"	2490,9	0	2490,9
P.2.5	FSEPON COMPETENZE DI CITTADINANZA GLOBALE	0	0	0
P.2.6	PROGETTO "IO AMO I BENI CULTURALI"	0	0	0
P.3.1	CERTIFICAZIONI LINGUE STRANIERE	0	3200	3200
P.3.2	CERTIFICAZIONI INFORMATICHE - ICDL	290	0	290
P.3.3	PROGETTO REGIONE ER- IEFP	13295,5	0	13295,5



Istituto di Istruzione Superiore "Rita Levi Montalcini"
Argenta e Portomaggiore

Via Matteotti n° 16 - 44011 Argenta (FE) - C.F. 92005980385

Tel. 0532-804176 - Fax. 0532-319175 e-mail: FEIS00100D@istruzione.it



P.3.4	CORSI PER LA QUALIFICA OSS	1344,72	0	1344,72
P.4.1	FORMAZIONE E AGGIORNAMENTO PERSONALE DOCENTE - FONDI AMBITO 5	0	0	0
P.4.2	FORMAZIONE E AGGIORNAMENTO PERSONALE DOCENTE E ATA	1228,72	0	1228,72
P.4.3	PNSD - RISORSE ANIMATORE DIGITALE	0	0	0
P.4.4	ANIMATORE DIGITALE - INNOVAZIONE DIGITALE E DIDATTICA LABORATORIALE	0	0	0
P.4.5	RISORSE EX ART. 39-BIS, COMMA1, D.L. 115/2022	3097,79	0	3097,79
TOTALE AVANZO AMMINISTRATIVO 2022		111544,91	22709,17	134254,08
			AVANZO AMMINISTRATIVO PRESUNTO	101971,72

Le economie dell'esercizio finanziario 2022 sono così suddivise:

Aggr.	Voce	Descrizione	Importo
1		Avanzo di amministrazione presunto	101.971,72
	1.1	Non Vincolato	22.709,17
	1.2	Vincolato	79.262,55

Tale avanzo deriva dalle seguenti fonti:

- Finanziamenti ministeriali assegnati e parzialmente erogati per l'emergenza Covid;
- Contributi degli enti locali finalizzati all'integrazione scolastica degli alunni BES;
- Finanziamenti europei per la realizzazione di progetti PON (FSE-FESR);
- Contributi da privati: erogazioni liberali da famiglie e altro.



Istituto di Istruzione Superiore "Rita Levi Montalcini"
Argenta e Portomaggiore

Via Matteotti n° 16 - 44011 Argenta (FE) - C.F. 92005980385

Tel. 0532-804176 - Fax. 0532-319175 e-mail: FEIS00100D@istruzione.it



DISTRIBUZIONE DELL'AVANZO SUGLI AGGREGATI E PROGETTI

	DESCRIZIONE	AVANZO Vincolato	avanzo Non vincolato	TOTALE 2022
A.1.1	Funzionamento generale e decoro della Scuola	137,53	0	137,53
A.1.2	A.F. 2021 DM 162/2021 ESAMI DI STATO IN SICUREZZA	7613,1	0	7613,1
A.1.3	RISORSE EX ART. 58, COMMA 4, D.L. 73/2021	68,89	0	68,89
A.1.4	RISORSE AI SENSI DEL D.L. 4/2022 - FABBISOGNO MASCHERINE FFP2	0	0	0
A.1.5	RISORSE EX ART. 36, COMMA 2, D.L. 21/2022	2662,36	0	2662,36
A.1.6	COMITATI DI VIGILANZA CONCORSO STRAORDINARIO E ORDINARIO SEC. DD49	2891,2	0	2891,2
A.1.8	QUOTA PROGETTO PER LA PREVENZIONE ED ILIDMOV	357,14	0	357,14
A.1.9	RISORSE EX ART. 39-BIS, COMMA1, D.L. 115/2022	1000	0	1000
A.2.1	FUNZIONAMENTO AMMINISTRATIVO	0	8848,78	8848,78
A.2.2	USR - FE - COMPENSO COMITATO VIGILANZA CONCORSO DOCENTI 2021/22	1112	0	1112
A.3.1	FUNZIONAMENTO DIDATTICO	0	7210,39	7210,39
A.3.2	RISORSE EX ART. 31 COMMA 1 DL. N. 41 - EMERGENZA COVID	0	0	0
A.3.3	RISORSE EX ART. 31 COMMA 6 DL. N. 41 - PIANO SCUOLA ESTATE	0	0	0
A.3.4	RISORSE EX ART.3, C. 1, LETT. A - D.L N. 48/2021	647,12	0	647,12
A.3.5	RISORSE EX ART.. 58, C. 4 - D.L. N. 73/2021	159,86	0	159,86
A.3.6	FESR CABLAGGIO STRUTTURATO E SICURO NEGLI EDIFICI SCOLASTICI-AVVISO 20480/2021	5537,49	0	5537,49
A.3.7	FESR DIGITAL BOARD - AVVISO 28966 DEL 06/09/2021	166,92	0	166,92
A.3.11	RISORSE ART. 697, COMMA 1, L. N. 234/2021 - SERVIZI PROF.LI DI ASSISTENZA E SUPPORTO PSICOLOGICO	34	0	34



Istituto di Istruzione Superiore "Rita Levi Montalcini"

Argenta e Portomaggiore

Via Matteotti n° 16 - 44011 Argenta (FE) - C.F. 92005980385

Tel. 0532-804176 - Fax. 0532-319175 e-mail: FEIS00100D@istruzione.it



FONDI STRUTTURALI EUROPEI
pon
2014-2020
PER LA SCUOLA - COMPETENZE E AMBIENTI PER L'APPRENDIMENTO-FESR



Ministero dell'Istruzione, dell'Università e della Ricerca
Dipartimento per la Programmazione
Direzione Generale per Interventi in materia di edilizia scolastica, per la gestione dei fondi strutturali per l'istruzione e per l'innovazione digitale
Ufficio IV

A.3.12	RISORSE MI PER ACCOGLIENZA ALUNNI UCRAINI - MARZO 2022	701,62	0	701,62
A.3.13	STUDENTI MERITEVOLI A.S. 21/22 - 100 LODE	0	0	0
A.4.1	PCTO - PERCORSI PER LE COMPETENZE TRASVERSALI E PER L'ORIENTAMENTO	13065,8	0	13065,8
A.5.1	VISITE E VIAGGI DI ISTRUZIONE IN ITALIA	2831,15	0	2831,15
A.6.1	ORIENTAMENTO SCOLASTICO	2434,31	3450	5884,31
P.1.1	PNRR - AVVISO PUBBLICO ;AVVISO MISURA 1.4.1 "ESPERIENZA DEL CITTADINO NEI SERVIZI PUBBLICI" SCUOLE A	591	0	591
P.2.1	DIRITTO ALLO STUDIO - PROGETTI DI INTEGRAZIONE SCOLASTICA	21152,29	0	21152,29
P.2.3	FSE PROGETTI DI APPRENDIMENTO E SOCIALITÀ - AVVISO N. 9707/2021	10137,54	0	10137,54
P.2.5	FSEPON COMPETENZE DI CITTADINANZA GLOBALE	0	0	0
P.2.6	PROGETTO "IO AMO I BENI CULTURALI"	0	0	0
P.3.1	CERTIFICAZIONI LINGUE STRANIERE	0	3200	3200
P.3.2	CERTIFICAZIONI INFORMATICHE - ICDL	290	0	290
P.3.4	CORSI PER LA QUALIFICA OSS	1344,72	0	1344,72
P.4.1	FORMAZIONE E AGGIORNAMENTO PERSONALE DOCENTE - FONDI AMBITO 5	0	0	0
P.4.2	FORMAZIONE E AGGIORNAMENTO PERSONALE DOCENTE E ATA	1228,72	0	1228,72
P.4.3	PNSD - RISORSE ANIMATORE DIGITALE	0	0	0
P.4.4	ANIMATORE DIGITALE - INNOVAZIONE DIGITALE E DIDATTICA LABORATORIALE	0	0	0
P.4.5	RISORSE EX ART. 39-BIS, COMMA1, D.L. 115/2022	3097,79	0	3097,79
TOTALE		79262,55	22709,17	101971,72



Istituto di Istruzione Superiore "Rita Levi Montalcini"
Argenta e Portomaggiore

Via Matteotti n° 16 - 44011 Argenta (FE) - C.F. 92005980385

Tel. 0532-804176 - Fax. 0532-319175 e-mail: FEIS00100D@istruzione.it



L'Avanzo di Amministrazione al 31/12/2022 è stato coerentemente inserito e distribuito nelle schede illustrative finanziarie di Attività e Progetti relativamente all'anno 2022, secondo il vincolo di destinazione ed impegnato per le stesse finalità (vedi mod. D).

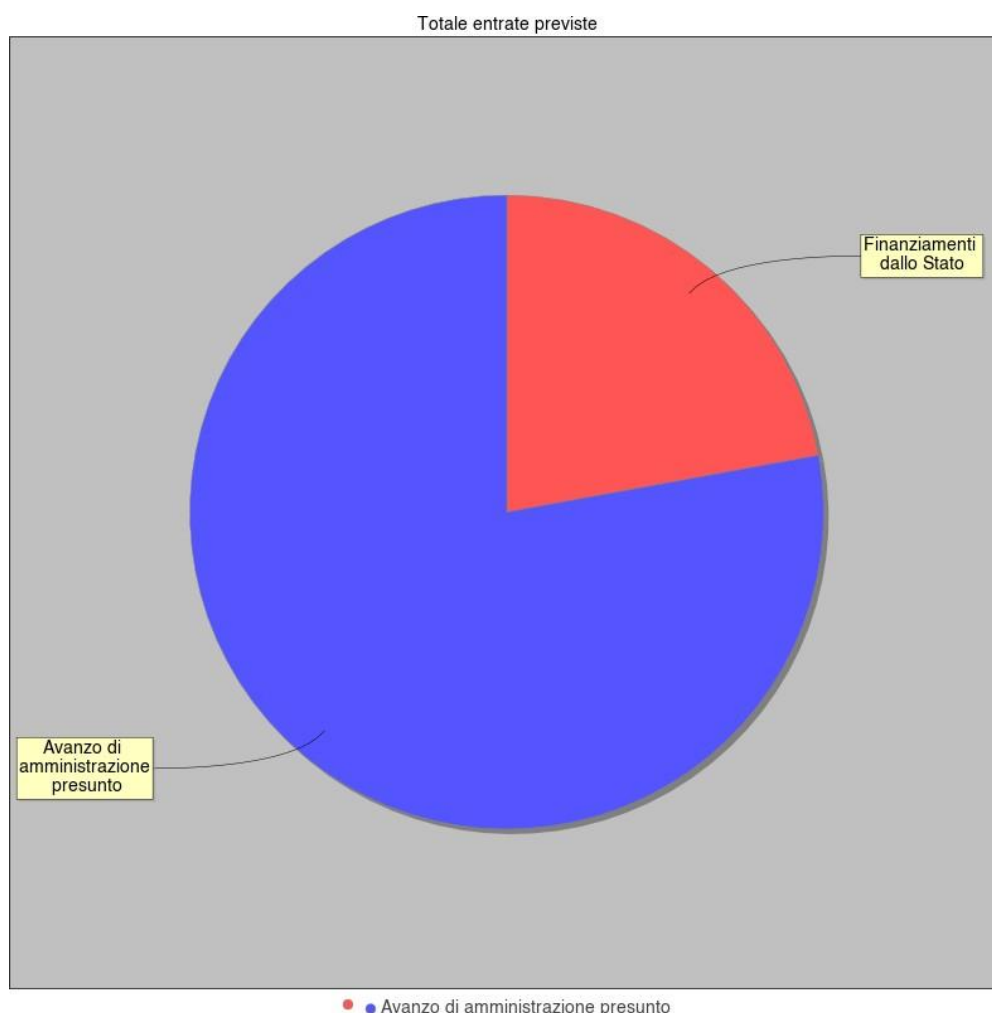

Dal prospetto riepilogativo delle Entrate si evidenzia un importo considerevole dell'avanzo di amministrazione che racchiude prevalentemente, come evidenziato nel modello D, i finanziamenti europei e ministeriali assegnati nel 2022 e non impegnati a fine esercizio. Tali finanziamenti risultano infatti confluiti nell'Avanzo di Amm.ne Vincolato per essere prelevati e spesi nell'esercizio 2023.



Istituto di Istruzione Superiore "Rita Levi Montalcini"
Argenta e Portomaggiore

Via Matteotti n° 16 - 44011 Argenta (FE) - C.F. 92005980385

Tel. 0532-804176 - Fax. 0532-319175 e-mail: FEIS00100D@istruzione.it



Accertamenti E.F. 2022

In fase di stesura del Programma Annuale 2023 sono stati registrati in bilancio i seguenti accertamenti di cui si ha certezza di riscossione a seguito di comunicazioni ufficiali del M.I. Nello specifico si delineano come da tabella sotto indicata:

Agg./Voce	Acc.	Debitore - descrizione	Importo
03/01	1	Quota Funzionamento amministrativo - didattico	€ 18.953,96
	2	Compenso Revisori dei conti per l'Istituzione Capofila dell'ambito revisorile	€ 2.356,63
	3	PCTO	€ 7.668,46
Totale accertamenti			€ 28.979,05

Si specifica che, tutti gli accertamenti successivi saranno oggetto di variazione di bilancio.

Previsione Spese

Di seguito il dettaglio delle destinazioni di spesa.

A.1 - Funzionamento generale e decoro della Scuola - Entrate 23.530,22 €, Spese 23.530,22 €

Voce	ENTRATE	SPE SE
A.1.1 FUNZIONAMENTO GENERALE E DECORO DELLA SCUOLA	8.937,53	8.937,53
A.1.2 A.F. 2021 DM 162/2021 ESAMI DI STATO IN SICUREZZA	7.613,10	7.613,10
A.1.3 RISORSE EX ART. 58, COMMA 4, D.L. 73/2021	68,89	68,89
A.1.4 QUOTA PROGETTO PER LA PREVENZIONE ED ILIDMOV	357,14	357,14
A.1.5 RISORSE EX ART. 36, COMMA 2, D.L. 21/2022	2.662,36	2.662,36
A.1.6 COMITATI DI VIGILANZA CONCORSO STRAORDINARIO E ORDINARIO SEC. DD49	2.891,20	2.891,20
A.1.9 RISORSE EX ART. 39-BIS, COMMA1, D.L. 115/2022	1.000,00	1.000,00

Di seguito il dettaglio delle voci di entrata.

Codice	Aggregato	Voce	IMPORTO
1.2	Avanzo di amministrazione presunto	Vincolato	15.230,22
3.1	Finanziamenti dallo Stato	Dotazione ordinaria	8.300,00

Di seguito il dettaglio delle voci per natura di spesa.

Codice	Tipo	Conto	IMPORTO
--------	------	-------	---------



Istituto di Istruzione Superiore "Rita Levi Montalcini"
Argenta e Portomaggiore

Via Matteotti n° 16 - 44011 Argenta (FE) - C.F. 92005980385

Tel. 0532-804176 - Fax. 0532-319175 e-mail: FEIS00100D@istruzione.it



1.3	Spese di personale	Altri compensi per personale a tempo indeterminato	3.248,34
2.1	Acquisto di beni di consumo	Carta, cancelleria e stampati	772,67
2.3	Acquisto di beni di consumo	Materiali e accessori	11.275,46
3.2	Acquisto di servizi ed utilizzo di beni di terzi	Prestazioni professionali e specialistiche	7.200,00
3.11	Acquisto di servizi ed utilizzo di beni di terzi	Assicurazioni	964,86
9.2	Rimborsi e poste correttive	Restituzione somme non utilizzate	68,89

Le spese indicate nel Piano di Destinazione A.1.1 - Funzionamento generale e decoro della Scuola racchiudono in linea di massima le spese per DPO, RSPP, Medico competente, polizze assicurative contro infortuni ed RC degli alunni e del personale scolastico per il prossimo a.s. 2022/23.

Gli altri piani di destinazione A.1.2 e A.1.3. racchiudono i finanziamenti ministeriali assegnati per far fronte all'emergenza sanitaria da Covid-1 e finalizzati ad acquisto di materiale igienico-sanitario, DPI e altro.

A.2 - Funzionamento amministrativo - Entrate 22.471,37 €, Spese 22.471,37 €

Voce	ENTRATE	SPESE
A.2.1 FUNZIONAMENTO AMMINISTRATIVO	21.359,37	21.359,37
A.2.2 USR - FE - COMPENSO COMITATO VIGILANZA CONCORSO DOCENTI 2021/22	1.112,00	1.112,00

Di seguito il dettaglio delle voci di entrata.

Codice	Aggregato	Voce	IMPORTO
1.1	Avanzo di amministrazione presunto	Non vincolato	8.848,78
1.2	Avanzo di amministrazione presunto	Vincolato	1.112,00
3.1	Finanziamenti dallo Stato	Dotazione ordinaria	12.510,59

Di seguito il dettaglio delle voci per natura di spesa.

Codice	Tipo	Conto	IMPORTO
1.3	Spese di personale	Altri compensi per personale a tempo indeterminato	1.112,00
2.3	Acquisto di beni di consumo	Materiali e accessori	2.000,00
3.7	Acquisto di servizi ed utilizzo di beni di terzi	Utilizzo di beni di terzi	11.379,13
3.13	Acquisto di servizi ed utilizzo di beni di terzi	Servizio di cassa	1.500,00
5.1	Altre spese	Amministrative	555,00
5.2	Altre spese	Revisori dei conti	5.925,24



Istituto di Istruzione Superiore "Rita Levi Montalcini"
Argenta e Portomaggiore

Via Matteotti n° 16 - 44011 Argenta (FE) - C.F. 92005980385

Tel. 0532-804176 - Fax. 0532-319175 e-mail: FEIS00100D@istruzione.it



L'importo stanziato sarà utilizzato per provvedere al corretto funzionamento dei servizi amministrativi: gestione del servizio di tesoreria, spese postali, spese di carta e cancelleria, materiale informatico, materiale vario per la manutenzione di beni e arredi, partecipazione a reti di scuole, telefonia fissa e mobile, etc.

A.3 - Didattica - Entrate 14.856,82 €, Spese 14.856,82 €

Voce	ENTRATE	SPESE
A.3.1 FUNZIONAMENTO DIDATTICO	7.210,39	7.210,39
A.3.4 RISORSE EX ART.3, C. 1, LETT. A - D.L N. 48/2021	647,12	647,12
A.3.5 RISORSE EX ART.. 58, C. 4 - D.L. N. 73/2021	159,86	159,86
A.3.6 FESR CABLAGGIO STRUTTURATO E SICURO NEGLI EDIFICI SCOLASTICI-AVVIS0 20480/2021	5.936,91	5.936,91
A.3.7 FESR DIGITAL BOARD - AVVISO 28966 DEL 06/09/2021	166,92	166,92
A.3.11 RISORSE ART. 697, COMMA 1, L. N. 234/2021 - SERVIZI PROF.LI DI ASSISTENZA E SUPPORTO PSICOLOGICO	34,00	34,00
A.3.12 RISORSE MI PER ACCOGLIENZA ALUNNI UCRAINI - MARZO 2022	701,62	701,62

Di seguito il dettaglio delle voci di entrata.

Codice	Aggregato	Voce	IMPORTO
1.1	Avanzo di amministrazione presunto	Non vincolato	7.210,39
1.2	Avanzo di amministrazione presunto	Vincolato	7.646,43

Di seguito il dettaglio delle voci per natura di spesa.

Codice	Tipo	Conto	IMPORTO
1.3	Spese di personale	Altri compensi per personale a tempo indeterminato	3.899,42
2.1	Acquisto di beni di consumo	Carta, cancelleria e stampati	3.037,49
2.3	Acquisto di beni di consumo	Materiali e accessori	3.166,92
3.2	Acquisto di servizi ed utilizzo di beni di terzi	Prestazioni professionali e specialistiche	701,62
3.6	Acquisto di servizi ed utilizzo di beni di terzi	Manutenzione ordinaria e riparazioni	3.210,39
9.2	Rimborsi e poste correttive	Restituzione somme non utilizzate	840,98

Ad eccezione del Piano di destinazione A.3.1 - Funzionamento Didattico, che prevede l'utilizzo dell'importo stimato per spese di materiali di facile consumo, strumenti e materiali tecnico-specialistici per il funzionamento delle classi e dei laboratori presenti in tutte le sedi, gli altri piani di destinazione



Istituto di Istruzione Superiore "Rita Levi Montalcini"
Argenta e Portomaggiore

Via Matteotti n° 16 - 44011 Argenta (FE) - C.F. 92005980385

Tel. 0532-804176 - Fax. 0532-319175 e-mail: FEIS00100D@istruzione.it



descrivono i finanziamenti del MI assegnati per fronteggiare il diffondersi dell'emergenza epidemiologica da Covid-19 e/o per le altre finalità indicate nelle note di assegnazione.

Vengono altresì racchiusi nei piani A.3.6 - A.3.7 e A.3.9 i finanziamenti europei per la realizzazione di progetti finalizzati al potenziamento della rete internet nelle diverse sedi scolastiche, al miglioramento delle dotazioni informatiche degli uffici, delle classi e dei laboratori didattici; all'acquisto di strumentazioni specifiche alle STEM.

A.4 - Alternanza Scuola-Lavoro - Entrate 20.734,26 €, Spese 20.734,26 €

Voce	ENTRATE	SPESE
A.4.1 PCTO - PERCORSI PER LE COMPETENZE TRASVERSALI E PER L'ORIENTAMENTO	20.734,26	20.734,26

Di seguito il dettaglio delle voci di entrata.

Codice	Aggregato	Voce	IMPORTO
1.2	Avanzo di amministrazione presunto	Vincolato	13.065,80
3.1	Finanziamenti dallo Stato	Dotazione ordinaria	7.668,46

Di seguito il dettaglio delle voci per natura di spesa.

Codice	Tipo	Conto	IMPORTO
1.3	Spese di personale	Altri compensi per personale a tempo indeterminato	15.234,26
3.2	Acquisto di servizi ed utilizzo di beni di terzi	Prestazioni professionali e specialistiche	2.500,00
3.12	Acquisto di servizi ed utilizzo di beni di terzi	Visite, viaggi e programmi di studio all'estero	2.000,00
5.3	Altre spese	Partecipazione ad organizzazioni	1.000,00

L'importo assegnato dal MIUR, in parte racchiuso nell'avanzo di amministrazione vincolato, sarà utilizzato per la realizzazione dei percorsi specifici degli studenti dell'Istituto; in particolare per la retribuzione di tutor e docenti interni o per spese di materiali e servizi vari.

A.5 - Visite, viaggi e programmi di studio all'estero - Entrate 5.662,30 €, Spese 5.662,30 €

Voce	ENTRATE	SPESE
A.5.1 VISITE E VIAGGI DI ISTRUZIONE IN ITALIA	2.831,15	2.831,15
A.5.2 VISITE E VIAGGI DI ISTRUZIONE ALL'ESTERO	2.831,15	2.831,15



Istituto di Istruzione Superiore "Rita Levi Montalcini"
Argenta e Portomaggiore

Via Matteotti n° 16 - 44011 Argenta (FE) - C.F. 92005980385

Tel. 0532-804176 - Fax. 0532-319175 e-mail: FEIS00100D@istruzione.it



Di seguito il dettaglio delle voci di entrata.

Codice	Aggregato	Voce	IMPORTO
1.1	Avanzo di amministrazione presunto	Non vincolato	0,00
1.2	Avanzo di amministrazione presunto	Vincolato	5.662,30
3.1	Finanziamenti dallo Stato	Dotazione ordinaria	0,00

Di seguito il dettaglio delle voci per natura di spesa.

Codice	Tipo	Conto	IMPORTO
1.3	Spese di personale	Altri compensi per personale a tempo indeterminato	0,00
3.2	Acquisto di servizi ed utilizzo di beni di terzi	Prestazioni professionali e specialistiche	0,00
3.3	Acquisto di servizi ed utilizzo di beni di terzi	Servizi per trasferte	2.831,15
3.12	Acquisto di servizi ed utilizzo di beni di terzi	Visite, viaggi e programmi di studio all'estero	2.831,15
5.3	Altre spese	Partecipazione ad organizzazioni	0,00

L'importo assegnato, proveniente da avanzo di amm.ne vincolato, sarà eventualmente utilizzato per i viaggi di istruzione sospesi nello scorso a.s. per l'emergenza sanitaria.

A.6 - Attività di orientamento - Entrate 5.884,31 €, Spese 5.884,31 €

Voce	ENTRATE	SPESE
A.6.1 ORIENTAMENTO SCOLASTICO	5.884,31	5.884,31

Di seguito il dettaglio delle voci di entrata.

Codice	Aggregato	Voce	IMPORTO
1.1	Avanzo di amministrazione presunto	Non vincolato	3.450,00
1.2	Avanzo di amministrazione presunto	Vincolato	2.434,31

Di seguito il dettaglio delle voci per natura di spesa.

Codice	Tipo	Conto	IMPORTO
1.3	Spese di personale	Altri compensi per personale a tempo indeterminato	4.000,00
3.2	Acquisto di servizi ed utilizzo di beni di terzi	Prestazioni professionali e specialistiche	1.500,00
3.12	Acquisto di servizi ed utilizzo di beni di terzi	Visite, viaggi e programmi di studio all'estero	384,31

L'importo stanziato dal MI, confluito nell'avanzo di amministrazione vincolato, sarà utilizzato per le promozione delle attività di Istituto al fine di indirizzare gli studenti provenienti dalle scuole di



Istituto di Istruzione Superiore "Rita Levi Montalcini"
Argenta e Portomaggiore

Via Matteotti n° 16 - 44011 Argenta (FE) - C.F. 92005980385

Tel. 0532-804176 - Fax. 0532-319175 e-mail: FEIS00100D@istruzione.it



primo grado e al contempo promuovere attività progettuali volte a facilitare una scelta consapevole del percorso di studio degli studenti (ai sensi dell'art. 8, comma 2, del Decreto Legge n. 104 del 12/09/2013 convertito con modificazioni dalla Legge n. 128 del 08/11/2013).

P.1 - Progetti in ambito "Scientifico, tecnico e professionale" - Entrate 591,00 €, Spese 591,00 €

Voc e	ENTRATE	SPESE
P.1.1 PNRR - AVVISO PUBBLICO 2 AVVISO MISURA 1.4.1 "ESPERIENZA DELCITTADINO NEI SERVIZI PUBBLICI" SCUOLE A	591,00	591,00

Di seguito il dettaglio delle voci di entrata.

Codice	Aggregato	Voce	IMPORTO
1.2	Avanzo di amministrazione presunto	Vincolato	591,00

Di seguito il dettaglio delle voci per natura di spesa.

Codice	Tipo	Conto	IMPORTO
4.1	Acquisto di beni d'investimento	Beni immateriali	591,00

P.2 - Progetti in ambito "Umanistico e sociale" - Entrate 27.077,26 €, Spese 27.077,26 €

Voce	ENTRATE	SPESE
P.2.1 DIRITTO ALLO STUDIO - PROGETTI DI INTEGRAZIONE SCOLASTICA	21.152,29	21.152,29
P.2.3 FSE PROGETTI DI APPRENDIMENTO E SOCIALITÀ - AVVISO N. 9707/2021	5.924,97	5.924,97

Di seguito il dettaglio delle voci di entrata.

Codice	Aggregato	Voce	IMPORTO
1.2	Avanzo di amministrazione presunto	Vincolato	27.077,26

Di seguito il dettaglio delle voci per natura di spesa.

Codice	Tipo	Conto	IMPORTO
1.3	Spese di personale	Altri compensi per personale a tempo indeterminato	5.924,97
2.3	Acquisto di beni di consumo	Materiali e accessori	0,00
3.2	Acquisto di servizi ed utilizzo di beni di terzi	Prestazioni professionali e specialistiche	21.000,00
3.12	Acquisto di servizi ed utilizzo di beni di terzi	Visite, viaggi e programmi di studio all'estero	152,29



Istituto di Istruzione Superiore "Rita Levi Montalcini" Argenta e Portomaggiore

Via Matteotti n° 16 - 44011 Argenta (FE) - C.F. 92005980385

Tel. 0532-804176 - Fax. 0532-319175 e-mail: FEIS00100D@istruzione.it



Relativamente alle schede progetto P.2.1 e P.2.2, gli importi stanziati, provenienti da avanzo amm.ne vincolato e dai finanziamenti degli enti locali, saranno totalmente utilizzati per la realizzazione di progetti rivolti all'inclusione, all'integrazione di alunni BES e al contrasto della dispersione nell'anno scolastico 2022/23. I finanziamenti provenienti degli Enti Locali in cui risultano iscritti gli alunni certificati, serviranno a garantire le spese per gli educatori/tutor che svolgono attività di supporto socio-educativo.

Il piano di destinazione P.2.3. Apprendimento e Socialità, che racchiude il finanziamento europeo assegnato nell'anno 2021 e confluito nell'avanzo di amministrazione vincolato, è stato finalizzato alla realizzazione di n. 19 moduli del progetto PON rivolti alla quasi totalità degli alunni dell'Istituto. Ad oggi risultano terminati e hanno visto un'ampia partecipazione degli alunni coinvolti.

P.3 - Progetti per "Certificazioni e corsi professionali" - Entrate 5.334,72 €, Spese 5.334,72 €

Voce	ENTRATE	SPESE
P.3.1 CERTIFICAZIONI LINGUE STRANIERE	3.200,00	3.200,00
P.3.2 CERTIFICAZIONI INFORMATICHE - ICDL	290,00	290,00
P.3.4 CORSI PER LA QUALIFICA OSS	1.844,72	1.844,72

Di seguito il dettaglio delle voci di entrata.

Codice	Aggregato	Voce	IMPORTO
1.1	Avanzo di amministrazione presunto	Non vincolato	3.200,00
1.2	Avanzo di amministrazione presunto	Vincolato	2.134,72

Di seguito il dettaglio delle voci per natura di spesa.

Codice	Tipo	Conto	IMPORTO
1.3	Spese di personale	Altri compensi per personale a tempo indeterminato	0,00
2.3	Acquisto di beni di consumo	Materiali e accessori	0,00
3.2	Acquisto di servizi ed utilizzo di beni di terzi	Prestazioni professionali e specialistiche	5.044,72
3.14	Acquisto di servizi ed utilizzo di beni di terzi	Altre spese per acquisto di servizi ed utilizzo di beni di terzi	290,00

La scheda progetto P.3.1. Progetto IEFP, racchiude il progetto finanziato dalla Regione Emilia Romagna per la realizzazione di percorsi specifici per la qualifica IEFP degli alunni coinvolti. Tali percorsi risultano conclusi nell'a.s. 2021/2022 ma nell'esercizio finanziario 2023 viene iscritto l'avanzo di amministrazione finalizzato a retribuire il personale scolastico, soltanto a seguito



Istituto di Istruzione Superiore "Rita Levi Montalcini"
Argenta e Portomaggiore

Via Matteotti n° 16 - 44011 Argenta (FE) - C.F. 92005980385

Tel. 0532-804176 - Fax. 0532-319175 e-mail: FEIS00100D@istruzione.it



dell'erogazione del contributo assegnato.

Il Piano di destinazione P.3.2., che racchiude in parte i versamenti da parte delle famiglie degli alunni interessati, sarà utilizzato per sostenere le spese degli operatori dell'ASL di Ferrara, formatori del corso attivato nel corrente anno scolastico e finalizzato all'acquisizione delle competenze degli alunni per l'ottenimento della qualifica di Operatore Socio Sanitario.

P.4 - Progetti per "Formazione / aggiornamento del personale" - Entrate 4.308,51 €, Spese 4.308,51 €

Voce	ENTRATE	SPESE
P.4.2 FORMAZIONE E AGGIORNAMENTO PERSONALE DOCENTE E ATA	1.228,72	1.228,72
P.4.5 RISORSE EX ART. 39-BIS, COMMA1, D.L. 115/2022	3.079,79	3.079,79

Di seguito il dettaglio delle voci di entrata.

Codice	Aggregato	Voce	IMPORTO
1.2	Avanzo di amministrazione presunto	Vincolato	4.308,51

Di seguito il dettaglio delle voci per natura di spesa.

Codice	Tipo	Conto	IMPORTO
3.2	Acquisto di servizi ed utilizzo di beni di terzi	Prestazioni professionali e specialistiche	3.079,79
3.5	Acquisto di servizi ed utilizzo di beni di terzi	Formazione e aggiornamento	1.228,72

L'intero importo sarà utilizzato per le attività di formazione e aggiornamento del personale docente, legate agli ambiti disciplinari, come previsto dal Piano nazionale per la formazione del personale della scuola (comma 124 dell'articolo 1 della legge 107 del 2015).

Come da Piano delle Attività del DSGA, a.s. 2022/23, si prevede anche la partecipazione del Personale ATA a corsi di formazione relativi al proprio profilo.

Totale spese previste

TIPO SPESA	(Importi in euro)
Attività amministrativo-didattiche	93.139,28
Progetti	37.311,49
Fondo di riserva	500,00



Istituto di Istruzione Superiore "Rita Levi Montalcini"
Argenta e Portomaggiore

Via Matteotti n° 16 - 44011 Argenta (FE) - C.F. 92005980385

Tel. 0532-804176 - Fax. 0532-319175 e-mail: FEIS00100D@istruzione.it



Totale spese previste

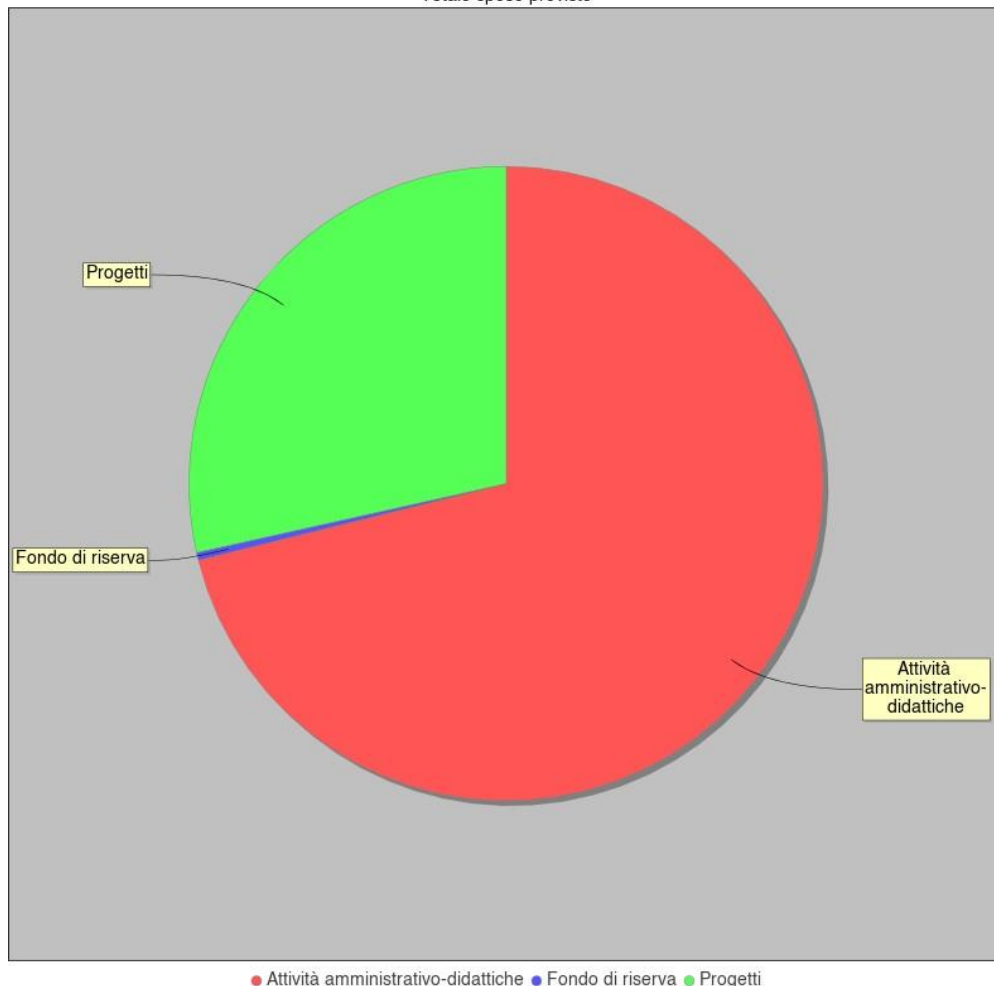

Viene iscritto l'importo di € 500,00 calcolato su una percentuale minima (circa il 3%) della dotazione ordinaria assegnata per il periodo gennaio-agosto 2023.

Conformemente a quanto previsto dall'articolo 11, comma 3, D.I. n. 129/2018, il fondo di riserva potr  essere utilizzato esclusivamente per aumentare gli stanziamenti di Attivit  / Progetti la cui entit  si dimostri insufficiente, per spese imprevedute e per eventuali maggiori spese.

PRIORIT  di INTERVENTO

Gli obiettivi di processo da acquisire, individuati grazie al Rapporto di Auto-Valutazione, per il raggiungimento delle priorit  strategiche prefissate sono stati condivisi con il Collegio ed il Consiglio di Istituto. Il raggiungimento di tali obiettivi, individuati tra le principali criticit  emerse, sar  possibile avvalendosi di nuove pratiche educative



Istituto di Istruzione Superiore "Rita Levi Montalcini" **Argenta e Portomaggiore**

Via Matteotti n° 16 - 44011 Argenta (FE) - C.F. 92005980385

Tel. 0532-804176 - Fax. 0532-319175 e-mail: FEIS00100D@istruzione.it



e didattiche. Le azioni previste per garantire il superamento di tali criticità potranno determinare cambiamenti positivi anche in altri ambiti.

Per quanto riguarda l'ambito organizzativo e gestionale, la presenza di un nuovo DSGA ha richiesto una revisione di alcune scelte strategiche nell'organizzazione dell'istituto. In particolare si lavorerà ad una razionalizzazione dei servizi di segreteria, implementando il passaggio alla digitalizzazione e alla dematerializzazione. Sarà pertanto fondamentale mantenere efficiente la dotazione tecnologica dell'Istituto. Si cercherà inoltre un maggiore coinvolgimento del personale docente nell'organizzazione e gestione dell'Istituto, avvalendosi delle figure di sistema e attivando il Consiglio di Presidenza. Si definiranno inoltre percorsi efficaci per le azioni connesse ai progetti, con indicazioni condivise tra docenti, dirigenza e amministrazione.

Si darà inoltre il necessario rilievo alla gestione delle criticità dovute all'emergenza epidemiologica in corso come da normativa vigente.

Per quanto concerne l'area didattica l'istituto intende mantenere la sua ricca progettualità, per il raggiungimento delle proprie finalità educative. Si riproporranno quindi i progetti di istituto, con particolare attenzione ai seguenti ambiti:

- ✓ Inclusione e contrasto alla dispersione (tutoraggi per gli alunni nelle discipline in cui i dipartimenti riscontrano maggiori criticità, attività di recupero, potenziamento, sportello didattico, utilizzo di metodologie più efficaci, aumentare le attività laboratoriali nelle diverse discipline, incrementare la partecipazione collegiale alla formulazione dei Piani Educativi Individualizzati e/o Personalizzati, ...)
- ✓ Potenziamento dell'offerta formativa con arricchimento del curriculum, ottenuto sia con progetti interni all'orario curricolare, sia con corsi facoltativi realizzati in orario extracurricolare (musica, teatro, lingue straniere, altro).
- ✓ Interazione con la realtà lavorativa del territorio e implementazione delle attività di stage e i percorsi per le competenze trasversali e per l'orientamento, al fine di favorire un consapevole orientamento.

Disponibilità finanziaria da programmare

Non risultano disponibilità finanziarie inserite nel P.A. 2023

PROGRAMMA ANNUALE - Modello A Esercizio finanziario 2023

Aggr.	Voce	ENTRATE	(Importi in euro)
1		Avanzo di amministrazione presunto	101.971,72
	1	Non vincolato	22.709,17
	2	Vincolato	79.262,55
2		Finanziamenti dall' Unione Europea	0
3		Finanziamenti dallo Stato	28.979,05
	1	Dotazione ordinaria	28.979,05
Totale entrate			130.950,77



Istituto di Istruzione Superiore "Rita Levi Montalcini"
Argenta e Portomaggiore

Via Matteotti n° 16 - 44011 Argenta (FE) - C.F. 92005980385

Tel. 0532-804176 - Fax. 0532-319175 e-mail: FEIS00100D@istruzione.it



logia	Tipo	Categoria	SPESE	(Importi in euro)
A.			Attività amministrativo-didattiche	93.139,28
		A.1	Funzionamento generale e decoro della Scuola	23.530,22
		A.2	Funzionamento amministrativo	22.471,37
		A.3	Didattica	14.856,82
		A.4	Alternanza Scuola-Lavoro	20.734,26
		A.5	Visite, viaggi e programmi di studio all'estero	5.662,30
		A.6	Attività di orientamento	5.884,31
P.			Progetti	37.311,49
		P.1	Progetti in ambito "Scientifico, tecnico e professionale"	591,00
		P.2	Progetti in ambito "Umanistico e sociale"	27.077,26
		P.3	Progetti per "Certificazioni e corsi professionali"	5.334,72
		P.4	Progetti per "Formazione / aggiornamento del personale"	4.308,51
		P.5	Progetti per "Gare e concorsi"	
G.			Gestioni economiche	
		G.1	Azienda agraria	
		G.2	Azienda speciale	
		G.3	Attività per conto terzi	
		G.4	Attività convittuale	
R.			Fondo di riserva	500,00
		R.98	Fondo di riserva	500,00
Totale spese				130.950,77
Z.			Disponibilità Finanziaria da programmare	
Totale a pareggio				130.950,77

Verifica Situazione Amministrativa Presunta

Il programma espone un avanzo di amministrazione presunto di € **101.971,72**, come riportato nel Mod. C.



Istituto di Istruzione Superiore "Rita Levi Montalcini"
Argenta e Portomaggiore

Via Matteotti n° 16 - 44011 Argenta (FE) - C.F. 92005980385

Tel. 0532-804176 - Fax. 0532-319175 e-mail: FEIS00100D@istruzione.it



Utilizzo avanzo di amministrazione presunto (Mod. D)

L'avanzo di amministrazione presunto risulta così assegnato ai vari aggregati di spesa e progetti come riportato nel modello D:

**UTILIZZO AVANZO DI AMMINISTRAZIONE
PRESUNTO
Esercizio finanziario 2023**

Tipologia	Categoria	S P E S E	Importi (Importi in euro)		
			Totale	Vincolato	Non vincolato
A	Attività		64.660,23	45.151,06	19.509,17
P	A.1	Funzionamento generale e decoro della Scuola	15.230,22	15.230,22	0,00
	A.2	Funzionamento amministrativo	9.960,78	1.112,00	8.848,78
	A.3	Didattica	14.856,82	7.646,43	7.210,39
	A.4	Alternanza Scuola-Lavoro	13.065,80	13.065,80	0,00
	A.5	Visite, viaggi e programmi di studio all'estero	5.662,30	5.662,30	0,00
	A.6	Attività di orientamento	5.884,31	2.434,31	3.450,00
	Progetti		34.111,49	3.200,00	
		37.311,49			
G	P.1	Progetti in ambito "Scientifico, tecnico e professionale"	591,00	591,00	0,00
	P.2	Progetti in ambito "Umanistico e sociale"	27.077,26	27.077,26	0,00
	P.3	Progetti per "Certificazioni e corsi professionali"	5.334,72	2.134,72	3.200,00
	P.4	Progetti per "Formazione / aggiornamento del personale"	4.308,51	4.308,51	0,00
	P.5	Progetti per "Gare e concorsi"	0,00	0,00	0,00
	Gestioni economiche		0,00	0,00	
		0,00			
	G.1	Azienda agraria	0,00	0,00	0,00
	G.2	Azienda speciale	0,00	0,00	0,00
	G.3	Attività per conto terzi	0,00	0,00	0,00
	G.4	Attività convittuale	0,00	0,00	0,00
Totale avanzo utilizzato			101.971,72	79.262,55	22.709,17
Totale avanzo di amministrazione non utilizzato			0,00	0,00	0,00

Si precisa che l'Avanzo di Amministrazione al 31/12/2022 è stato coerentemente calcolato considerando gli impegni in programmazione fino al termine dell'esercizio finanziario ed è stato distribuito sulle Attività e sui Progetti secondo il vincolo di destinazione e bloccato per le stesse finalità nei Piani di Destinazione 2022 (vedi mod. D).



Istituto di Istruzione Superiore "Rita Levi Montalcini" **Argenta e Portomaggiore**

Via Matteotti n° 16 - 44011 Argenta (FE) - C.F. 92005980385

Tel. 0532-804176 - Fax. 0532-319175 e-mail: FEIS00100D@istruzione.it



Obiettivi PTOF

ASPETTI GENERALI

I criteri generali per la programmazione educativa, per la programmazione e l'attuazione delle attività parascolastiche, interscolastiche, extrascolastiche, già definiti nei precedenti anni scolastici dal Consiglio d'Istituto e recepiti nel PTOF dello scorso a.s. sono i seguenti:

- a. proporre obiettivi e finalità mirate alla crescita e alla valorizzazione della persona, nel rispetto delle differenze e dell'identità di ciascuno;
- b. approfondire le conoscenze fondamentali, necessari al pieno sviluppo umano e culturale, e le competenze tecniche necessarie al proficuo inserimento nella società attraverso il lavoro;
- c. potenziare e consentire la sperimentazione delle attitudini individuali, la creatività, lo spirito di iniziativa e di progettazione, realizzando attività che contemplino diverse azioni educative, anche in ambito artistico e sportivo;
- d. realizzare interventi di recupero e potenziamento delle capacità di studio per gli alunni ed alunne in difficoltà, per il pieno raggiungimento del successo formativo di ciascun alunno e per la valorizzazione delle eccellenze;
- e. favorire l'inclusione, attraverso la realizzazione di percorsi didattici e di accoglienza per tutti gli alunni ed alunne con bisogni educativi speciali;
- f. attuare percorsi in cui gli alunni ed alunne possano imparare ad essere cittadini consapevoli e responsabili, protagonisti del proprio futuro in un contesto di rispetto delle regole di convivenza civile, dove la scuola sia un insostituibile presidio di legalità;
- g. realizzare con il mondo del lavoro un rapporto inteso come occasione di conoscenza e come strumento di formazione, attraverso percorsi integrati nel curriculum scolastico;
- h. attuare percorsi di promozione del benessere scolastico e di prevenzione e contrasto delle problematiche relazionali e dei comportamenti a rischio, anche in collaborazione con esperti esterni;
- i. utilizzare metodologie di apprendimento diversificate anche tramite l'applicazione delle tecnologie dell'informazione e della comunicazione.

OBIETTIVI FORMATIVI INDIVIDUATI DALLA SCUOLA

- 1) valorizzazione e potenziamento delle competenze linguistiche, con particolare riferimento



Istituto di Istruzione Superiore "Rita Levi Montalcini" Argenta e Portomaggiore

Via Matteotti n° 16 - 44011 Argenta (FE) - C.F. 92005980385

Tel. 0532-804176 - Fax. 0532-319175 e-mail: FEIS00100D@istruzione.it



all'italiano nonché alla lingua inglese e ad altre lingue dell'Unione europea, anche mediante l'utilizzo della metodologia Content language integrated learning;

2) potenziamento delle competenze matematico-logiche e scientifiche;

3) sviluppo delle competenze in materia di cittadinanza attiva e democratica attraverso la valorizzazione dell'educazione interculturale e alla pace, il rispetto delle differenze e il dialogo tra le culture, il sostegno dell'assunzione di responsabilità nonché della solidarietà e della cura dei beni comuni e della consapevolezza dei diritti e dei doveri; potenziamento delle conoscenze in materia giuridica ed economico-finanziaria e di educazione all'autoimprenditorialità;

4) sviluppo di comportamenti responsabili ispirati alla conoscenza e al rispetto della legalità, della sostenibilità ambientale, dei beni paesaggistici, del patrimonio e delle attività culturali;

5) potenziamento delle discipline motorie e sviluppo di comportamenti ispirati a uno stile di vita sano, con particolare riferimento all'alimentazione, all'educazione fisica e allo sport, e attenzione alla tutela del diritto allo studio degli studenti praticanti attività sportiva agonistica

6) sviluppo delle competenze digitali degli studenti, con particolare riguardo al pensiero computazionale, all'utilizzo critico e consapevole dei social network e dei media nonché alla produzione e ai legami con il mondo del lavoro;

7) potenziamento delle metodologie laboratoriali e delle attività di laboratorio;

8) prevenzione e contrasto della dispersione scolastica, di ogni forma di discriminazione e del bullismo, anche informatico; potenziamento dell'inclusione scolastica e del diritto allo studio degli alunni con bisogni educativi speciali attraverso percorsi individualizzati e personalizzati anche con il supporto e la collaborazione dei servizi socio-sanitari ed educativi del territorio e delle associazioni di settore e l'applicazione delle linee di indirizzo per favorire il diritto allo studio degli alunni adottati, emanate dal Ministero dell'istruzione, dell'università e della ricerca il 18 dicembre 2014;

9) valorizzazione della scuola intesa come comunità attiva, aperta al territorio e in grado di sviluppare e aumentare l'interazione con le famiglie e con la comunità locale, comprese le organizzazioni del terzo settore e le imprese;

10) valorizzazione di percorsi formativi individualizzati e coinvolgimento degli alunni e degli studenti;

11) alfabetizzazione e perfezionamento dell'italiano come lingua seconda attraverso corsi e laboratori per studenti di cittadinanza o di lingua non italiana, da organizzare anche in collaborazione con gli enti locali e il terzo settore, con l'apporto delle comunità di origine, delle famiglie e dei mediatori culturali.



Istituto di Istruzione Superiore "Rita Levi Montalcini" Argenta e Portomaggiore

Via Matteotti n° 16 - 44011 Argenta (FE) - C.F. 92005980385

Tel. 0532-804176 - Fax. 0532-319175 e-mail: FEIS00100D@istruzione.it



CONCLUSIONE

Tutte le attività didattiche che costituiscono il P.T.O.F. sono realizzate con diversi finanziamenti. Si è ritenuto fondamentale investire le risorse al fine di produrre un ampliamento dell'offerta formativa caratterizzato dal rispetto delle esperienze culturali e della progettualità interna dei diversi istituti.

Tutte le proposte didattiche sono state oggetto di delibere dei singoli consigli di classe e sono scaturite dall'analisi di bisogni reali, connesse alle richieste delle famiglie. I Progetti in fase di realizzazione sono stati proposti in Collegio Docenti ed approvati dal Consiglio di Istituto.

In particolare, pur nella differenziazione delle diverse attività a seconda dei diversi indirizzi, si possono individuare all'interno dell'identità scolastica alcune linee comuni che caratterizzano le scelte formative dell'istituto:

- didattica per competenze e innovazione metodologica;
- inclusione e bisogni educativi speciali;
- valutazione e miglioramento;
- didattica orientativa.

Nella convinzione di aver agito per il meglio nell'interesse dell'Istituzione scolastica e di aver osservato le norme regolamentari, si propone l'approvazione del Programma Annuale 2023.

Argenta, 5 gennaio 2023

*Il Direttore dei servizi generali ed amministrativi
Giada Bandoli*

*Firma autografa sostituita a mezzo stampa ai sensi
e per gli effetti dell'art. 3, c. 2, D. Lgs. n. 39/1993*

*Il Dirigente scolastico
Diego Nicola Pelliccia*

*Firma autografa sostituita a mezzo stampa ai sensi
e per gli effetti dell'art. 3, c. 2, D. Lgs. n. 39/1993*