

PROCEDURA APERTA PER L'AFFIDAMENTO IN CONCESSIONE, AI SENSI DELL'ART. 164 DEL D.LGS. N. 50/2016, DEI DISTRIBUTORI AUTOMATICI, UBICATI PRESSO LA SEDE DELLA SCUOLA DI INFANZIA, DELLA SCUOLA PRIMARIA, DELLA SCUOLA SECONDARIA DI PRIMO GRADO E DELLA SEDE DELLA PRESIDENZA/SEGRETERIA DELL'ISTITUTO COMPRENSIVO STATALE DI PALIANO

		 FONDI STRUTTURALI EUROPEI	 pon 2014-2020	 MIUR	<i>Ministero dell'Istruzione dell'Università e della Ricerca Ufficio Scolastico Regionale per il Lazio</i>
Istituto Comprensivo di Paliano					
Via F.lli Beguinot 30/A - 03018 Paliano (Fr) - tel. 0775577257 - Cod. fis. 92027820601 – Cod. mecc. FRIC827005 – Cod. Univoco UF17RD					
E-mail: fric827005@istruzione.it – Pec: fric827005@pec.istruzione.it – Sito web: www.icpaliano.edu.it					

DISCIPLINARE DI GARA

PROCEDURA APERTA PER L'AFFIDAMENTO IN CONCESSIONE, AI SENSI DELL'ART. 164 DEL D.LGS. N. 50/2016, DEI DISTRIBUTORI AUTOMATICI, UBICATI PRESSO LA SEDE DELLA SCUOLA DI INFANZIA, DELLA SCUOLA PRIMARIA, DELLA SCUOLA SECONDARIA DI PRIMO GRADO E DELLA SEDE DELLA PRESIDENZA/SEGRETERIA DELL'ISTITUTO COMPRENSIVO STATALE DI PALIANO

CIG 8372313B3E

INDICE

ART. 1 (DEFINIZIONI).....	3
ART. 2 (AMMINISTRAZIONE CONCEDENTE)	5
ART. 3 (OGGETTO DELLA CONCESSIONE).....	6
ART. 4 (IMPORTI A BASE DI GARA)	7
ART. 5 (DURATA DEL CONTRATTO).....	8
ART. 6 (OPERATORI ECONOMICI)	8
ART. 7 (CRITERI DI SELEZIONE)	11
ART. 7-BIS (POSSESSO DEI CRITERI DI SELEZIONE DA PARTE DEI RAGGRUPPAMENTI TEMPORANEI, CONSORZI ORDINARI, AGGREGAZIONI DI IMPRESE DI RETE, GEIE).....	13
ART. 7-TER (POSSESSO DEI CRITERI DI SELEZIONE DA PARTE DEI CONSORZI DI COOPERATIVE E DI IMPRESE ARTIGIANE E DEI CONSORZI STABILI).....	13
ART. 8 (DISCIPLINA DEL SOCCORSO ISTRUTTORIO).....	13
ART. 9 (GARANZIE A CORREDO DELLE OFFERTE E IN TEMA DI ESECUZIONE DEL CONTRATTO)	14
ART. 10 (AVVALIMENTO DEI REQUISITI)	15
ART. 11 (SOPRALLUOGO)	16
ART. 12 (MODALITÀ DI PRESENTAZIONE DELLE OFFERTE)	17
ART. 13 (PIANO ECONOMICO FINANZIARIO)	22
ART. 14 (DISPOSIZIONI PER LA PARTECIPAZIONE DI RAGGRUPPAMENTI TEMPORANEI DI OPERATORI ECONOMICI, CONSORZI, GEIE E AGGREGAZIONI DI IMPRESE ADERENTI AL CONTRATTO DI RETE)	22
ART. 15 – (MODALITÀ DI VALUTAZIONE DELLE OFFERTE)	25
ART. 16 (SVOLGIMENTO DELLA PROCEDURA DI GARA).....	28
ART. 17 (AGGIUDICAZIONE)	31
ART. 18 (STIPULAZIONE DEL CONTRATTO)	32
ART. 19 (DIVIETO DI CESSIONE DEL CONTRATTO E SUBAPPALTO).....	32
ART. 20 (OBBLIGHI DI TRACCIABILITÀ DEI FLUSSI FINANZIARI).....	34
ART. 21 (OBBLIGHI DI TRACCIABILITÀ DEI FLUSSI FINANZIARI NEI CONTRATTI COLLEGATI ALLA PRESENTE CONCESSIONE E IN QUELLI DELLA FILIERA).....	35
ART. 22 (TRATTAMENTO DEI DATI PERSONALI E NORMATIVA RELATIVA ALLA PROTEZIONE DEI DATI).....	35
ART. 23 (LEGGE REGOLATRICE DEL RAPPORTO E NORMATIVA IN TEMA DI CONTRATTI PUBBLICI)	36
ART. 24 (ULTERIORI PRESCRIZIONI)	36
ART. 25 (DOCUMENTI ALLEGATI E CHIARIMENTI SULLA DISCIPLINA DI GARA)	36

ART. 1 DEFINIZIONI

1. Il presente Disciplinare (come di seguito definito) intende regolamentare gli aspetti amministrativi della presente procedura di gara, disciplinata dagli artt. 60, 140 e ss., 164 e ss., del D.Lgs. 50/2016, i principali requisiti che la Concessione (come di seguito definita) dovrà possedere, nonché gli elementi che verranno negozialmente inseriti nel Contratto (come di seguito definito) da stipularsi con l’Affidatario (come di seguito definito).
2. Nel presente Disciplinare sarà utilizzata la terminologia di seguito specificata:
 - a) Affidatario, Aggiudicatario o Concessionario: il soggetto cui, in caso di aggiudicazione, sarà affidato il contratto in relazione al servizio in oggetto all’esito dell’avviata selezione ad evidenza pubblica;
 - b) Amministrazione Concedente, Stazione Appaltante, Istituzione Scolastica, Istituto o Scuola: il soggetto pubblico che affida il contratto all’Operatore Economico individuato mediante la presente procedura;
 - c) Authority Virtual Company Passport o AVCpass: il sistema istituito presso l’A.N.AC. il quale, ai sensi dell’art. 216, comma 13, del D.lgs. n. 50/2016, consente:
 - all’Amministrazione Concedente (come di seguito definita) l’acquisizione della documentazione comprovante il possesso dei requisiti di carattere generale, tecnico-professionale ed economico e finanziario, per la partecipazione alla presente procedura;
 - agli Operatori Economici concorrenti, la produzione in via informatica dei documenti attestanti il possesso dei requisiti richiesti dall’Amministrazione Concedente;
 - d) Concessione: complessivamente intesa la prestazione di gestione del Servizio di ristorazione da effettuarsi mediante Distributori Automatici ubicati presso la sede della SCUOLA DELL’INFANZIA, DELLA SCUOLA PRIMARIA, DELLA SCUOLA SECONDARIA DI PRIMO GRADO E DELLA SEDE DELLA PRESIDENZA/SEGRETERIA DELL’ISTITUTO COMPRENSIVO DI PALIANO situate nel territorio del Comune di Paliano oggetto di procedura;
 - e) Bando di Gara: il documento che riassume le caratteristiche essenziali dell’affidamento, elaborato e pubblicato dall’Amministrazione Concedente (come di seguito definita) con le forme e le modalità previste dalla normativa;
 - f) Canone: l’importo (mensile) che il Concessionario dovrà corrispondere, per l’utilizzo degli spazi pubblici destinati alla gestione del Servizio da intendersi quale base di gara;
 - g) Capitolato Tecnico o Capitolato: il capitolato descrittivo e prestazionale, allegato *sub. 2* al presente Disciplinare e costituente parte integrante e sostanziale del Bando e del Disciplinare medesimo, nel quale vengono precisate le caratteristiche tecniche che le prestazioni da acquisirsi in capo all’Amministrazione Concedente devono possedere, e le ulteriori obbligazioni poste a carico delle parti;
 - h) Catalogo dei Prodotti: l’elenco dei Prodotti che il Concessionario metterà in distribuzione nell’ambito dell’esecuzione del servizio, contenente l’identificazione per tipologia, marca e prezzo. Tale Catalogo dovrà essere prodotto, entro n. [15] giorni dall’aggiudicazione e prima della stipula del Contratto, sarà soggetto ad approvazione da parte dell’Amministrazione Concedente e potrà essere oggetto di modifica su richiesta dall’Amministrazione Concedente;
 - i) Codice: il Decreto Legislativo 18 aprile 2016 n. 50, recante «*Codice dei contratti pubblici*» e ss.mm.ii.;
 - j) Contratto: il documento negoziale che riassume e compendia gli obblighi reciprocamente assunti dalle parti, quale conseguenza dell’eventuale affidamento nella procedura in oggetto;
 - k) Data di Attivazione del Servizio: la data indicata dall’Istituzione Scolastica all’Affidatario quale momento a partire dal quale l’Affidatario dovrà dare esecuzione al Servizio, con conseguente inizio della decorrenza del periodo di durata contrattuale;

- l) DGUE: il Documento di Gara Unico Europeo, redatto in conformità al modello di formulario approvato con regolamento dalla Commissione europea (UE) 2016/7 del 5 gennaio 2016. Il DGUE, ai sensi dell’art. 85, comma 1, del Codice, dovrà essere prodotto esclusivamente in formato elettronico, secondo le disposizioni del d.P.C.M. 13 novembre 2014, anche alla luce delle indicazioni fornite dal Ministero delle Infrastrutture e dei Trasporti con il Comunicato del 30 marzo 2018;
- m) Direttore dell’Esecuzione: l’esponente dell’Amministrazione Concedente del quale il responsabile unico del procedimento si avvale in sede di direzione dell’esecuzione del contratto e di controllo dei livelli di qualità delle prestazioni. Al Direttore dell’Esecuzione competono il coordinamento, la direzione e il controllo tecnico-contabile dell’esecuzione del contratto stipulato dall’Amministrazione Concedente, nonché il compito di assicurare la regolare esecuzione da parte del Concessionario, in conformità ai documenti contrattuali. Il Direttore dell’Esecuzione controlla l’esecuzione del contratto congiuntamente al Responsabile Unico del Procedimento;
- n) Disciplinare di Gara: il presente documento, volto ad integrare il Bando di Gara e a regolamentare gli aspetti di svolgimento della procedura e gli elementi minimi negoziali della Concessione;
- o) Distributori Automatici: le apparecchiature automatiche utilizzate per la somministrazione dei Prodotti, come di seguito definiti, da installare presso le sedi di dell’INFANZIA, della PRIMARIA, della SECONDARIA PRIMO GRADO E DELLA SEDE DELLA PRESIDENZA/SEGRETERIA dell’Istituto Comprensivo di Paliano, come meglio specificato nel **Capitolato Tecnico, allegato sub. 1** al presente Disciplinare di gara;
- p) Documento di Gara: qualsiasi documento prodotto dall’Amministrazione Concedente o al quale l’Amministrazione Concedente fa riferimento per descrivere o determinare elementi della Concessione o della procedura, compresi il Bando di Gara, il presente Disciplinare e i relativi allegati, il Capitolato, nonché le informazioni sugli obblighi generalmente applicabili e gli eventuali documenti complementari;
- q) Filiera delle imprese: i subappalti come definiti dall’art. 105, comma 2, e 174 del Codice, nonché i subcontratti stipulati per l’esecuzione anche non esclusiva del Contratto;
- r) Listino Distributori Automatici: l’elenco dei prodotti offerti (alimenti e bevande) nell’ambito del Servizio Distributori Automatici, con i prezzi riportati per ciascun prodotto, da ribassarsi in sede di offerta economica;
- s) Offerente, Concorrente, Operatore Economico o Operatore: l’Operatore Economico, il raggruppamento di Operatori Economici, il consorzio o comunque l’Operatore monosoggettivo o plurisoggettivo che concorre alla procedura, e che presenta la propria Offerta in vista dell’aggiudicazione della Concessione;
- t) Offerta: complessivamente inteso, l’insieme delle dichiarazioni e dei documenti, di carattere amministrativo, tecnico (da qui in poi “Offerta Tecnica”) ed economico (da qui in poi “Offerta Economica”), che l’Operatore Economico sottopone alle valutazioni degli organi di procedura ai fini dell’aggiudicazione;
- u) Piano Economico Finanziario: il documento che indica i principali presupposti e le condizioni fondamentali dell’equilibrio economico finanziario posti a base dell’affidamento della Concessione e che contiene indicatori di redditività nonché il quadro di tutti i costi che l’aggiudicatario intende sostenere;
- v) Posta Elettronica Certificata (PEC): il sistema di comunicazione in grado di attestare l’invio e l’avvenuta consegna di un messaggio di posta elettronica e di fornire ricevute opponibili ai terzi, conformemente alle disposizioni di cui al D.lgs. n. 82 del 7 marzo 2005, al d.P.R 68/2005 ed ulteriori norme di attuazione;

- w) Prezzi: gli importi che dovranno essere corrisposti dagli utenti per il Servizio svolto dal Gestore, quantificati in base alla tipologia e quantità di prodotto, quali risultanti dall'Offerta Economica presentata in gara dall'Aggiudicatario;
- x) Prezzi Unitari sui prodotti dei Distributori Automatici: importi relativi ai singoli prodotti offerti nell'ambito del Servizio di Distribuzione Automatica, da intendersi quale base di gara oggetto di ribasso in sede di offerta economica del concorrente;
- y) Prezzi Unitari: i prezzi unitari relativi ai prodotti dei Distributori Automatici, complessivamente considerati;
- z) Prodotti: alimenti, bevande e altri generi di conforto, che verranno distribuiti all'utenza nell'ambito del Servizio complessivamente inteso;
- aa) Responsabile del Concessionario: l'esponente del Concessionario, individuato dal medesimo, che diviene l'interfaccia contrattuale unica del Concessionario medesimo verso l'Istituto, e che è intestatario della responsabilità per il conseguimento degli obiettivi qualitativi ed economici relativi allo svolgimento delle attività previste nel Contratto e nella sua esecuzione. Trattasi di figura dotata di adeguate competenze professionali e di idoneo livello di responsabilità e potere decisionale, ai fini della gestione di tutti gli aspetti del Contratto;
- bb) Responsabile del Procedimento o R.U.P.: l'esponente dell'Istituto cui competono i compiti relativi all'affidamento e all'esecuzione del Contratto previsti dal Codice, nonché tutti gli altri obblighi di legge che non siano specificatamente attribuiti ad altri organi o soggetti;
- cc) Servizio di Distribuzione Automatica: il servizio di distribuzione di bevande calde, fredde e alimenti, mediante apposite apparecchiature automatiche collocate presso la sede di dell'INFANZIA, della PRIMARIA, della SECONDARIA PRIMO GRADO E DELLA SEDE DELLA PRESIDENZA/SEGRETERIA dell'Istituto Comprensivo di Paliano come meglio specificato nel Capitolato Tecnico allegato *sub. 2* al presente Disciplinare di gara;
- dd) Servizi accessori: i servizi connessi e strumentali all'esecuzione del Servizio complessivamente inteso, di seguito dettagliatamente individuati. L'esecuzione di tali servizi è a carico del Concessionario;
- ee) Valore della Concessione: il valore complessivo della Concessione, costituito dal fatturato totale del Concessionario generato per tutta la durata del contratto, al netto dell'IVA, stimato dall'Istituzione Scolastica quale corrispettivo della gestione del Servizio, ai sensi dell'art. 167 del Codice;
- ff) Valori Unitari a Base d'Asta: i valori unitari posti a base della presente Procedura, consistenti nel Canone e nei Prezzi Unitari.

ART. 2 AMMINISTRAZIONE CONCEDENTE

Denominazione Ufficiale: **ISTITUTO COMPRENSIVO STATALE DI PALIANO**

Sede: **VIA FRATELLI BEGUINOT, 30/A**

Codice Fiscale: **92027820601**

Profilo di Committente: **ISTITUTO DI ISTRUZIONE PRIMO GRADO**

Responsabile Unico del Procedimento: **DOTT.SSA IVANA NOBLER**

Telefono: **0775577257**

Indirizzo di posta elettronica: **fric827005@istruzione.it**

PEC: **fric827005@istruzione.gov.it**

Codice Identificativo Gara (C.I.G.): **8372313B3E**

Codice AUSA: **0000330501**

ART. 3 OGGETTO DELLA CONCESSIONE

1. Oggetto della presente Concessione è l’affidamento *dei «Servizi di ristorazione, mediante distributori automatici ubicati presso la sede dell’INFANZIA, della PRIMARIA, della SECONDARIA PRIMO GRADO E DELLA SEDE DELLA PRESIDENZA/SEGRETERIA dell’Istituto Comprensivo di Paliano».*
2. In particolare, il Servizio comprende le prestazioni specificate nel **Capitolato Tecnico, allegato sub. 1** al presente Disciplinare, e, in particolare attiene allo svolgimento delle seguenti attività:
 - **Servizio principale:** la distribuzione di bevande calde, fredde, alimenti preconfezionati, mediante apposite apparecchiature automatiche collocate presso la sede di dell’INFANZIA, della PRIMARIA, della SECONDARIA PRIMO GRADO E DELLA SEDE DELLA PRESIDENZA/SEGRETERIA dell’Istituto Comprensivo di Paliano nei locali specificatamente indicati nella planimetria allegata *sub. 8, 9, 10,11* al presente Disciplinare di Gara, distribuzione di bevande calde, fredde e alimenti previa indicazione, in modo chiaro e visibile al pubblico dei prezzi inerenti ai singoli prodotti;
 - **Servizi Accessori:** i servizi connessi all’esecuzione del Servizio complessivamente inteso, quali:
 - consegna, installazione, messa in esercizio, disinstallazione e ritiro dei Distributori Automatici presso la sede di dell’INFANZIA, della PRIMARIA, della SECONDARIA PRIMO GRADO E DELLA SEDE DELLA PRESIDENZA/SEGRETERIA dell’Istituto Comprensivo di Paliano, compresi gli interventi necessari a garantire gli allacci alla rete elettrica;
 - la pulizia interna ed esterna dei Distributori utilizzati per l’espletamento del Servizio proposto;
 - la manutenzione ordinaria e straordinaria delle apparecchiature automatiche, degli impianti e ogni altra attività funzionale alla conduzione e gestione delle attività.
3. Per l’espletamento del Servizio di Distribuzione Automatica contestualmente al loro affidamento, l’Istituzione Scolastica concede all’Aggiudicatario l’uso dei locali (di cui alla planimetrie in allegato 8, 9, 10, 11), ubicati, di norma, al livello terra dell’edificio, dietro il pagamento di un Canone periodico, come dettagliatamente indicati negli artt. 5 e ss. del **Capitolato, allegato sub. 1** al presente Disciplinare di gara.
4. Si rinvia all’art. 6 del **Capitolato Tecnico, allegato sub. 1** al presente Disciplinare di Gara, per quanto riguarda la definizione delle modalità di determinazione, ripartizione e versamento di tale canone.
5. La Concessione in uso dei locali funzionali all’espletamento del Servizio è strettamente collegata alla durata e alle condizioni del Servizio.
6. La gestione del Servizio da realizzarsi a cura del Concessionario ed a proprio rischio mediante personale ed organizzazione propri, comprende l’organizzazione e lo svolgimento di attività nel rispetto della vigente normativa e del **Capitolato Tecnico, allegato sub. 1** al presente Disciplinare di gara.
7. Tali attività dovranno essere svolte dal personale del Concessionario per tutta la durata del Contratto.
8. La controprestazione a favore del Concessionario consisterà nel diritto di gestire funzionalmente e di sfruttare economicamente il Servizio, per cui il corrispettivo per l’erogazione dei prodotti sarà versato direttamente dagli utenti.
9. Il Servizio da effettuarsi mediante Distributori Automatici andrà a beneficio dei soggetti presenti a vario titolo presso l’Istituto, in numero presuntivo di **circa 315 unità**, come meglio precisato nell’art. 4 del **Capitolato Tecnico** allegato *sub. 1* al presente Disciplinare di gara.
10. La Concessione non è stata suddivisa in lotti funzionali o prestazionali, ai sensi dell’art. 51 del Codice, in quanto trattasi di un’unica tipologia di servizio
11. Le caratteristiche tecniche del Servizio e le prestazioni delle Parti sono dettagliatamente disciplinate nel **Capitolato, allegati** al presente Disciplinare rispettivamente *sub. 1*.

12. In conformità a quanto stabilito dall'art. 34 del Codice, il Capitolato è stato redatto tenendo conto delle specifiche tecniche e delle clausole contrattuali contenute nei pertinenti criteri ambientali minimi (CAM) adottati dal Ministero dell'Ambiente e della Tutela del Territorio e del Mare.
13. Il Servizio sarà affidato in concessione, ai sensi dell'art. 164 e ss. del Codice, mediante il ricorso ad una procedura aperta ai sensi dell'art. 60 del Codice, con applicazione del criterio selettivo dell'offerta economicamente più vantaggiosa individuata sulla base del miglior rapporto qualità/prezzo, di cui all'art. 95 del Codice.
14. La Stazione Appaltante stipulerà con l'Aggiudicatario un Contratto con cui verrà regolamentato l'affidamento del Servizio oggetto della Concessione.
15. Il luogo di svolgimento del Servizio è ubicato in **Paliano**, presso la sede dell'INFANZIA, della PRIMARIA, della SECONDARIA PRIMO GRADO E DELLA SEDE DELLA PRESIDENZA/SEGRETERIA dell'Istituto Comprensivo di Paliano – Codice NUTS [IT1145].
16. Durante il periodo di efficacia, il Contratto potrà essere modificato senza necessità di indire una nuova procedura di affidamento nei casi di cui all'art. 175 del Codice e nel rispetto dei limiti previsti dal medesimo articolo.
17. Tutte le **comunicazioni dovranno essere inviate via e-mail**, mediante un valido indirizzo di **Posta Elettronica Certificata del Concorrente** (solo per i Concorrenti aventi sede in altri Stati membri, mediante indirizzo di posta elettronica), all'indirizzo di cui all'art. 2 del presente Disciplinare.
18. Eventuali modifiche dell'indirizzo PEC o problemi temporanei nell'utilizzo di tali forme di comunicazione, dovranno essere tempestivamente segnalate all'Amministrazione Concedente; diversamente, la medesima Amministrazione declina ogni responsabilità per il tardivo o mancato recapito delle comunicazioni.
19. In caso di raggruppamenti temporanei o consorzi ordinari, anche se non ancora costituiti formalmente, la comunicazione recapitata al mandatario si intende validamente resa a tutti gli operatori economici raggruppati, aggregati o consorziati.
20. In caso di consorzi di cui all'art. 45, comma 2, lett. b) e c) del Codice, la comunicazione recapitata al consorzio si intende validamente resa a tutte le consorziate.
21. In caso di avalimento, la comunicazione recapitata all'Offerente si intende validamente resa a tutti gli operatori economici ausiliari.
22. In caso di subappalto, la comunicazione recapitata all'Offerente si intende validamente resa a tutti i subappaltatori.

ART. 4 IMPORTI A BASE DI GARA

1. Ai sensi dell'art. 167 del Codice, il Valore della Concessione è costituito dal **fatturato totale del Concessionario generato per tutta la durata del Contratto, al netto dell'IVA**, stimato dall'Istituzione Scolastica quale corrispettivo della gestione del Servizio, secondo quanto meglio specificato nel Piano Economico Finanziario di massima, allegato *sub.* 6, per un importo complessivo presunto pari a **€ 94.754,72 (Euro novantaquattromilasettecentocinquantaquattro/72), Iva esclusa**.
2. Il Valore della Concessione è stato determinato sulla base del *prodotto tra il valore numerico dell'utenza media giornaliera del servizio, il prezzo medio di un prodotto offerto al bar, il numero di giorni lavorativi annui*.
3. I singoli valori unitari a base d'asta sono costituiti da:
 - i. il **Canone annuo** che il Concessionario dovrà corrispondere per l'utilizzo dei locali destinati alla gestione del Servizio, pari a **€ 1.600,00 (Euro milleseicento/00)**;

- ii. per i **Prezzi Unitari** relativi ai singoli prodotti venduti nell’ambito del **Servizio di Distribuzione Automatica**, in particolare, in sede di Offerta Economica, dovrà essere formulato un **ribasso percentuale unico sui Prezzi Unitari a base d’asta riportati nel Listino Distributori Automatici di cui all’allegato sub. 7 al presente Disciplinare**.
4. Il Concessionario assumerà a proprio carico il rischio operativo del Servizio e sarà remunerato dagli utenti mediante il pagamento dei Prezzi relativi ai Prodotti acquistati.
5. **Non saranno ammesse:**
 - offerte in diminuzione rispetto al Canone annuale posto a base di gara di cui al precedente comma 3, lett. i;
6. Il canone di cui al precedente comma 3, lett. i, deve intendersi **comprensivo del corrispettivo per l’occupazione dello spazio pubblico in uso e degli importi relativi alle custodia dei locali (servizi di pulizia e vigilanza)**
7. Ai fini della determinazione e ripartizione del Canone occorre tenere presente le eventuali indicazioni che potrebbero essere state fornite dai rispettivi Enti locali territorialmente competenti (a titolo esemplificativo, mediante **delibera dell’Ente locale/protocollo tra Ente locale e Istituzione Scolastica ovvero mediante regolamento del Consiglio d’Istituto**).
8. Si attesta che gli oneri di sicurezza per l’eliminazione dei **rischi di interferenza** della presente Concessione, non soggetti a ribasso, sono pari a **€ 300,00 (Euro trecentoeuro/00)**, Iva esclusa.
9. E’ comunque onere del Concessionario elaborare, relativamente ai costi della sicurezza afferenti all’esercizio della propria attività e di provvedere all’attuazione delle misure di sicurezza necessarie per eliminare o ridurre al minimo i rischi specifici connessi alle proprie attività.

ART. 5 DURATA DEL CONTRATTO

1. Il Servizio oggetto di affidamento avrà una **durata di trentasei mesi** a decorrere dalla **Data di stipula del contratto**.
2. Durante il periodo contrattuale l’Affidatario dovrà garantire il rispetto dei livelli di servizio di cui al Capitolato.
3. La Stazione Appaltante si riserva di dare avvio all’esecuzione del Contratto in via d’urgenza, anche ai sensi dell’art. 32, comma 8, del Codice.

ART. 6 OPERATORI ECONOMICI

1. Sono ammessi alla partecipazione alla procedura tutti i soggetti previsti dall’art. 45 del Codice.
2. Ai soggetti costituiti in forma associata si applicano le disposizioni di cui agli artt. 47 e 48 del Codice.
3. Non sono ammessi a partecipare gli Operatori che si trovino, a causa di atti compiuti o omessi prima o nel corso della procedura, in una delle situazioni di cui all’art. 80, commi 1, 2, 4 e 5, del Codice o di cui alle ulteriori disposizioni normative che precludono soggettivamente gli affidamenti pubblici. Ove ricorrano tali situazioni, l’Istituzione Scolastica potrà escludere gli Operatori in qualunque momento della procedura.
4. Si precisa che:
 - relativamente alle condanne di cui all’art. 80, comma 1, del Codice, l’esclusione non opera se il reato è stato depenalizzato ovvero se è intervenuta la riabilitazione ovvero, nei casi di condanna ad una pena accessoria perpetua, quando questa è stata dichiarata estinta ai sensi dell’articolo 179, settimo comma, del codice penale, ovvero se il reato è stato dichiarato estinto dopo la condanna ovvero in caso di revoca della condanna medesima;

- la durata della esclusione dalle procedure di affidamento per le fattispecie di cui all’art. 80, comma 1, del Codice è disciplinata dai commi 10 e 10 bis dell’art. 80 medesimo;
 - l’Operatore Economico che si trovi in una delle situazioni di cui all’art. 80, comma 1, del Codice, limitatamente alle ipotesi in cui la sentenza definitiva abbia imposto una pena detentiva non superiore a 18 mesi ovvero abbia riconosciuto l’attenuante della collaborazione come definita per le singole fattispecie di reato, ovvero in una delle situazioni di cui al comma 5 del medesimo art. 80 del Codice, sarà ammesso a provare di aver risarcito o di essersi impegnato a risarcire qualunque danno causato dal reato o dall’illecito e di aver adottato provvedimenti concreti di carattere tecnico, organizzativo e relativi al personale idonei a prevenire ulteriori reati o illeciti. Se l’Amministrazione Concedente riterrà che le misure di cui al precedente periodo siano sufficienti, l’Operatore Economico non sarà escluso dalla presente procedura. L’Operatore Economico escluso con sentenza definitiva dalla partecipazione alle procedure per la concessione del Servizio oggetto del presente Disciplina di Gara non può avvalersi della possibilità prevista dai precedenti periodi nel corso del periodo di esclusione derivante da tale sentenza;
 - relativamente ai motivi di esclusione di cui all’art. 80, comma 2, del Codice, resta fermo quanto previsto dagli articoli 88, comma 4 bis, e 92, commi 2 e 3, del decreto legislativo 6 settembre 2011, n. 159, con riferimento rispettivamente alle comunicazioni antimafia e alle informazioni antimafia. Resta fermo altresì quanto previsto dall’art. 34 bis, commi 6 e 7, del D.lgs. 6 settembre 2011, n. 159;
 - relativamente ai motivi di esclusione di cui all’art. 80, comma 4, del Codice, opera l’esclusione nel caso in cui l’Operatore Economico abbia commesso violazioni gravi e definitivamente accertate rispetto agli obblighi relativi al pagamento delle imposte e tasse o dei contributi previdenziali secondo la legislazione italiana o quella dello Stato in cui sono stabiliti; l’esclusione non può operare quando l’Operatore Economico abbia ottemperato ai suoi obblighi pagando o impegnandosi in modo vincolante a pagare le imposte o i contributi previdenziali dovuti, compresi eventuali interessi o multe, ovvero quando il debito tributario o previdenziale sia comunque integralmente estinto, purché l’estinzione, il pagamento o l’impegno si siano perfezionati anteriormente alla scadenza del termine per la presentazione delle domande;
 - le cause di esclusione previste dall’art. 80 del Codice non si applicano alle aziende o società sottoposte a sequestro o confisca ai sensi dell’art. 12-sexies del D.L. 8 giugno 1992, n. 306, convertito in l. 7 agosto 1992, n. 356 o degli articoli 20 e 24 del D.lgs. 6 settembre 2011, n. 159, e affidate ad un custode o amministratore giudiziario o finanziario, limitatamente a quelle riferite al periodo precedente al predetto affidamento;
 - in caso di presentazione di falsa dichiarazione o falsa documentazione, l’Amministrazione Concedente ne darà segnalazione all’Autorità Nazionale Anticorruzione ai sensi dell’art. 80, comma 12, del Codice;
 - non sono ammessi altresì alla presente procedura gli Operatori che abbiano fornito la documentazione di cui all’art. 66, comma 2, del Codice o che abbiano altrimenti partecipato alla preparazione della procedura di aggiudicazione della Concessione, qualora non sia stato in alcun modo possibile garantire il rispetto del principio della parità di trattamento. In ogni caso, prima di procedere all’esclusione dei soggetti che si trovino nella condizione di cui al precedente periodo, l’Amministrazione Concedente inviterà entro un termine non superiore a dieci giorni solari i suddetti Operatori a provare che la loro partecipazione alla preparazione della procedura di aggiudicazione della Concessione non costituisce causa di alterazione della concorrenza.
5. Ai sensi dell’art. 110, comma 4, del Codice, alle imprese che hanno depositato la domanda di concordato di cui all’articolo 161, anche ai sensi del sesto comma, del regio decreto 16 marzo 1942, n. 267, si applica l’articolo 186 bis del regio decreto medesimo. Per la partecipazione alle procedure di affidamento di contratti pubblici tra il momento del deposito della predetta domanda ed il momento del deposito del decreto di cui all’articolo 163 del precitato regio decreto, è sempre necessario l’avvalimento dei requisiti di un altro soggetto.

Ai sensi dell’art. 110, comma 5, del Codice, l’impresa ammessa al concordato preventivo non necessita di avvalimento di requisiti di altro soggetto, fatto salvo quanto stabilito dall’art. 110, comma 6, del Codice.

6. Ai sensi dell’art. 53, comma 16-ter, del D.lgs. n. 165/2001, i dipendenti che, negli ultimi tre anni di servizio, abbiano esercitato poteri autoritativi o negoziali per conto di pubbliche amministrazioni non possono svolgere, nei tre anni successivi alla cessazione del rapporto di lavoro, attività lavorativa o professionale presso i soggetti privati destinatari dell’attività della pubblica amministrazione svolta attraverso i medesimi poteri. I contratti conclusi e gli incarichi conferiti in violazione di quanto sopra sono nulli ed è fatto divieto ai soggetti privati che li hanno conclusi o conferiti di contrattare con le pubbliche amministrazioni per i successivi tre anni con obbligo di restituzione dei compensi eventualmente percepiti e accertati ad essi riferiti. Ai sensi dell’art. 21, del D.lgs. n. 39/2013, ai fini dell’applicazione dei divieti di cui ai precedenti periodi, devono considerarsi dipendenti delle pubbliche amministrazioni anche i soggetti titolari di uno degli incarichi di cui al D.lgs. n. 39/2013 medesimo, ivi compresi i soggetti esterni con i quali le pubbliche amministrazioni, gli enti pubblici o gli enti privati in controllo pubblico abbiano stabilito un rapporto di lavoro, subordinato o autonomo.
7. E’ fatto divieto ai concorrenti di partecipare in più di un raggruppamento temporaneo, consorzio ordinario di Operatori Economici, o aggregazione di imprese di rete, ovvero di partecipare alla gara anche in forma individuale qualora abbiano partecipato alla gara medesima in raggruppamento o consorzio ordinario di Operatori Economici.
8. E’ fatto divieto al Concorrente che partecipa alla gara] in aggregazione di imprese di rete, di partecipare anche in forma individuale. Le imprese retiste non partecipanti alla gara possono presentare Offerta, per la gara medesima, in forma singola o associata.
9. I consorzi di cui all’art. 45, comma 2, lettere b) e c), del Codice, sono tenuti ad indicare, in sede di Offerta, per quali consorziati il consorzio concorre; a questi ultimi è fatto divieto di partecipare, in qualsiasi altra forma, alla gara]. In caso di violazione saranno **esclusi** dalla gara sia il consorzio sia il consorziato; in caso di inosservanza di tale divieto si applica l’art. 353 del c.p.. In caso di partecipazione dei consorzi di cui all’art. 45, comma 2, lett. b) e c), troveranno altresì applicazione le disposizioni contenute all’art. 47 del Codice.
10. I consorzi stabili di cui agli articoli 45, comma 2, lett. c), del Codice, eseguono le prestazioni o con la propria struttura o tramite i consorziati indicati in sede di gara senza che ciò costituisca subappalto, ferma la responsabilità solidale degli stessi nei confronti della Stazione Appaltante.
11. Nel caso di consorzi di cui all’art. 45, comma 2, lettere b) e c) del Codice, le consorziate designate dal consorzio per l’esecuzione del contratto non possono, a loro volta, a cascata, indicare un altro soggetto per l’esecuzione, fatto salvo il caso in cui il soggetto designato non sia anch’esso un consorzio di cui all’art. 45, comma 2, lettera b) e c). In tal caso anche quest’ultimo è tenuto a indicare in gara il consorziato esecutore per cui concorre.
12. E’ consentita la presentazione di Offerte da parte dei soggetti di cui all’art. 45, comma 2, lett. d) ed e), del Codice, anche se non ancora costituiti. In tal caso l’offerta deve essere sottoscritta da tutti gli Operatori Economici che costituiranno i raggruppamenti temporanei o i consorzi ordinari di Operatori Economici e contenere l’impegno che, in caso di aggiudicazione della gara, gli stessi Operatori conferiranno mandato collettivo speciale con rappresentanza ad uno di essi, da indicare in sede di Offerta e qualificata come mandatario, il quale stipulerà il Contratto in nome e per conto proprio e dei mandanti.
13. Salvo quanto previsto dall’art. 105, comma 20, del Codice, in materia di subappalto, è vietata l’associazione in partecipazione sia durante la procedura di gara sia successivamente all’aggiudicazione. Salvo quanto disposto all’art. 48, commi 17, 18 e 19, del Codice, in fase di gara e in corso di esecuzione, è vietata qualsiasi modificazione alla composizione dei soggetti di cui all’art. 45, comma 2, lett. b), c), d) ed e), rispetto a quella risultante dall’impegno presentato in sede di Offerta.

14. È consentito, per le ragioni indicate ai commi 17, 18 e 19 dell’art. 48, del Codice, o per fatti o atti sopravvenuti, ai soggetti di cui all’art. 45, comma 2, lettere b) e c), designare ai fini dell’esecuzione dei lavori o dei servizi, un’impresa consorziata diversa da quella indicata in sede di gara, a condizione che la modifica soggettiva non sia finalizzata ad eludere in tale sede la mancanza di un requisito di partecipazione in capo all’impresa consorziata.
15. I Concorrenti di cui all’art. 45, comma 2, lett. d), e) e g) del Codice concorrono necessariamente per tutte le proprie raggruppate/consorziate.
16. Le aggregazioni tra imprese aderenti al contratto di rete di cui all’art. 45, comma 2, lett. f) del Codice, rispettano la disciplina prevista per i raggruppamenti temporanei di imprese in quanto compatibile. In particolare:
 - a) **nel caso in cui la rete sia dotata di organo comune con potere di rappresentanza e soggettività giuridica (cd. Rete - soggetto)**, l’aggregazione di imprese di rete partecipa a mezzo dell’organo comune, che assumerà il ruolo della mandataria, qualora in possesso dei relativi requisiti. L’organo comune potrà indicare anche solo alcune tra le imprese retiste per la partecipazione alla gara ma dovrà obbligatoriamente far parte di queste;
 - b) **nel caso in cui la rete sia dotata di organo comune con potere di rappresentanza ma priva di soggettività giuridica (cd. Rete - contratto)**, l’aggregazione di imprese di rete partecipa a mezzo dell’organo comune, che assumerà il ruolo della mandataria, qualora in possesso dei requisiti previsti per la mandataria e qualora il contratto di rete rechi mandato allo stesso a presentare domanda di partecipazione o offerta per determinate tipologie di procedure di gara. L’organo comune potrà indicare anche solo alcune tra le imprese retiste per la partecipazione alla gara ma dovrà obbligatoriamente far parte di queste;
 - c) **nel caso in cui la rete sia dotata di organo comune privo di potere di rappresentanza ovvero sia sprovvista di organo comune, oppure se l’organo comune è privo dei requisiti di qualificazione**, l’aggregazione di imprese di rete partecipa nella forma del raggruppamento costituito o costituendo, con applicazione integrale delle relative regole (cfr. Determinazione ANAC n. 3 del 23 aprile 2013).
17. Per tutte le tipologie di rete, la partecipazione congiunta alle gare deve risultare individuata nel contratto di rete come uno degli scopi strategici inclusi nel programma comune, mentre la durata dello stesso dovrà essere commisurata ai tempi di realizzazione della Concessione (cfr. Determinazione ANAC n. 3 del 23 aprile 2013).
18. Il ruolo di mandante/mandataria di un raggruppamento temporaneo di imprese può essere assunto anche da un consorzio di cui all’art. 45, comma 2, lett. b) e c), ovvero da una sub-associazione, nelle forme di RTI o consorzio ordinario costituito oppure di un’aggregazione di imprese di rete.
19. Ai fini di cui al precedente comma, se la rete è dotata di organo comune con potere di rappresentanza (con o senza soggettività giuridica), tale organo assumerà la veste di mandataria della sub-associazione; se, invece, la rete è dotata di organo comune privo del potere di rappresentanza o è sprovvista di organo comune, il ruolo di mandataria della sub-associazione è conferito dalle imprese retiste partecipanti alla gara, mediante mandato ai sensi dell’art. 48 comma 12, del Codice, dando evidenza della ripartizione delle quote di partecipazione.
20. Ai sensi dell’art. 186 *bis*, comma 6, del R.D. 16 marzo 1942, n. 267, l’impresa in concordato preventivo con continuità aziendale può concorrere anche riunita in RTI purché non rivesta la qualità di mandataria e sempre che le altre imprese aderenti al RTI non siano assoggettate ad una procedura concorsuale.
21. Sono ammesse le modifiche soggettive di cui all’art. 48, commi 17, 18, 19, 19 *bis*, 19 *ter* del Codice, nonché quelle previste dal presente articolo.

ART. 7 CRITERI DI SELEZIONE

1. I Concorrenti, a pena di esclusione, devono essere in possesso dei requisiti previsti nel presente articolo.

2. Ai sensi dell’art. 59, comma 3, lett. a) del Codice, sono inammissibili **le offerte irregolari** in quanto non rispettano i documenti di gara, ivi comprese le specifiche tecniche nonché le offerte in relazione alle quali.
3. Ai sensi dell’art. 59, comma 4, lett. a) e c) del Codice, sono **inammissibili** le offerte rispetto alle quali la commissione giudicatrice ha ritenuto sussistenti gli estremi per informativa alla Procura della Repubblica per reati di corruzione o fenomeni collusivi o ha verificato essere in aumento rispetto all’importo a base di gara.
4. Ai sensi dell’art. 59, comma 4, lett. b) del Codice, sono **inammissibili** le offerte prive della qualificazione richiesta dal presente Disciplinare. In particolare, ai fini dell’affidamento, gli Operatori Economici dovranno possedere, ai sensi dell’art. 83 del Codice:
 - a) adeguati requisiti di idoneità professionale;
 - b) adeguata capacità economica e finanziaria;
 - c) adeguate capacità tecniche e professionali.

REQUISITI DI IDONEITA’ PROFESSIONALE

5. Ai fini della sussistenza dei **criteri di selezione di cui al comma 4, lettera a)**, i Concorrenti, se cittadini italiani o di altro Stato membro residenti in Italia, dovranno essere iscritti nel Registro della Camera di Commercio, industria, artigianato e agricoltura o nel registro delle commissioni provinciali per l’artigianato, o presso i competenti ordini professionali, per attività coerenti con quelle oggetto della presente procedura di gara;

Il Concorrente non stabilito in Italia ma in altro Stato Membro, o in uno dei Paesi di cui all’art. 83, comma 3, del Codice, presenta dichiarazione giurata o secondo le modalità vigenti nello Stato nel quale è stabilito.

Per la comprova del requisito la Stazione Appaltante acquisisce d’ufficio i documenti in possesso di pubbliche amministrazioni, previa indicazione, da parte dell’Operatore Economico, degli elementi indispensabili per il reperimento delle informazioni o dei dati richiesti.

REQUISITI DI CAPACITA’ ECONOMICA E FINANZIARIA

6. Ai fini della sussistenza dei **criteri di selezione di cui al comma 4, lettera b)**, i Concorrenti dovranno possedere:
 - I. un **fatturato globale di impresa medio annuo**, riferito agli ultimi tre esercizi finanziari disponibili, il cui bilancio, o altro documento fiscale o tributario equivalente, sia stato già approvato alla data di pubblicazione del Bando, **non inferiori a € 5.000,00 (Euro cinquemila/00)**, Iva esclusa;

Con riferimento ai requisiti di cui al precedente punti I, si precisa che tali valori sono richiesti al fine di valutare e dunque garantire la solidità economica e finanziaria dell’Operatore che sarà individuato per svolgere il Servizio oggetto della presente gara. Tale Servizio richiede una particolare attenzione per la complessità e varietà di prestazioni richieste, le quali devono garantire standard di qualità adeguati alla rilevanza degli interessi coinvolti nell’affidamento e alla tipologia di utenza a cui le stesse sono dirette.

REQUISITI DI CAPACITA’ TECNICA E PROFESSIONALE

7. Ai fini della sussistenza dei **criteri di selezione di cui al comma 4, lettera c)**, i Concorrenti dovranno:
 - I. **aver eseguito negli ultimi tre anni solari antecedenti alla data di pubblicazione del Bando di Gara** un servizio analogo al Servizio di **Distribuzione Automatica**, nei confronti di committenti pubblici o privati, di importo contrattuale minimo pari a **€ 5.000,00 (Euro cinquemila/00)**, Iva esclusa;
8. In sede di procedura, il possesso dei requisiti di cui sopra dovrà essere dichiarato mediante il **DGUE, allegato sub. 2** al presente Disciplinare di Gara.
9. I requisiti di cui sopra verranno comprovati con le modalità indicate al successivo art. 16.
10. **Ove le informazioni sui fatturati non siano disponibili, per le imprese che abbiano iniziato l’attività da meno di tre anni, i requisiti di fatturato devono essere rapportati al periodo di attività.**

11. L’Operatore Economico che, per fondati motivi, non è in grado di presentare le referenze richieste dall’Amministrazione Concedente, può provare la propria capacità economica e finanziaria mediante un **qualsiasi altro documento considerato idoneo dalla medesima Amministrazione Concedente**.
12. Ai sensi del combinato disposto degli artt. 172 e 89 del Codice, le imprese potranno far ricorso all’avvalimento, nei limiti e alle condizioni previsti dai predetti articoli. La documentazione ivi indicata, meglio dettagliata all’art. 11 del presente Disciplinare, dovrà essere allegata in sede di Offerta nell’ambito della “**Busta A – Documentazione Amministrativa**”.

ART. 7-BIS POSSESSO DEI CRITERI DI SELEZIONE DA PARTE DEI RAGGRUPPAMENTI TEMPORANEI, CONSORZI ORDINARI, AGGREGAZIONI DI IMPRESE DI RETE, GEIE

1. I soggetti di cui all’art. 45 comma 2, lett. d), e), f) e g) del Codice devono possedere i criteri di selezione di cui al precedente art. 7, nei termini di seguito indicati.
2. Alle aggregazioni di imprese aderenti al contratto di rete, ai consorzi ordinari ed ai GEIE si applica la disciplina prevista per i raggruppamenti temporanei di imprese, in quanto compatibile. Nei consorzi ordinari la consorziata che assume la quota maggiore di attività esecutive riveste il ruolo di capofila che deve essere assimilata alla mandataria.
3. Il criterio di selezione di idoneità professionale, di cui al precedente **art. 7, comma 6, lett. I)**, deve essere posseduto da:
 - ciascuna delle imprese raggruppate/raggruppande, consorziate/consorziate o GEIE;
 - ciascuna delle imprese aderenti al contratto di rete indicate come esecutrici e dalla rete medesima nel caso in cui questa abbia soggettività giuridica.
4. Il criterio di selezione di cui all’**art. 7, comma 7, punto I**, dovrà essere posseduto dal raggruppamento/consorzio ordinario/aggregazione di imprese di rete/GEIE nel suo complesso, fermo restando che l’Operatore mandatario dovrà possedere il predetto requisito in misura maggioritaria.
5. Nel caso in cui la mandante/mandataria di un raggruppamento temporaneo di imprese sia una sub-associazione, nelle forme di un RTI costituito oppure di un’aggregazione di imprese di rete, i relativi criteri di selezione sono soddisfatti secondo le medesime modalità indicate per i raggruppamenti.

ART. 7-TER POSSESSO DEI CRITERI DI SELEZIONE DA PARTE DEI CONSORZI DI COOPERATIVE E DI IMPRESE ARTIGIANE E DEI CONSORZI STABILI

1. I soggetti di cui all’art. art. 45 comma 2, lett. b) e c) del Codice devono possedere i criteri di selezione di cui al precedente art. 7, nei termini di seguito indicati.
2. Con riferimento ai criteri di selezione di cui al precedente art. 7, commi 6 e 7, troverà applicazione quanto disposto dall’art. 47 del Codice.

ART. 8 DISCIPLINA DEL SOCCORSO ISTRUTTORIO

1. Ai sensi e per gli effetti dell’art. 83, comma 9, del Codice, le carenze di qualsiasi elemento formale della domanda potranno essere sanate attraverso la procedura di soccorso istruttorio di cui al presente articolo.
2. In particolare, **in caso di mancanza, incompletezza e ogni altra irregolarità essenziale degli elementi e del DGUE e della ulteriore documentazione amministrativa**, con esclusione di quelle afferenti all’Offerta Economica e Tecnica, l’Amministrazione Concedente assegna al concorrente un termine congruo, non superiore a 10 (dieci) giorni solari, perché siano rese, integrate o regolarizzate le dichiarazioni necessarie, indicandone il contenuto e i soggetti che le devono rendere.
3. Ove il Concorrente produca dichiarazioni o documenti non perfettamente coerenti con la richiesta, l’Amministrazione Concedente può chiedere ulteriori precisazioni o chiarimenti, fissando un termine perentorio a pena di esclusione.

4. In caso di inutile decorso del termine di regolarizzazione, il concorrente è **escluso** dalla gara.
5. L’**irregolarità** essenziale è **sanabile** laddove non si accompagni ad una carenza sostanziale del requisito alla cui dimostrazione la documentazione omessa o irregolarmente prodotta era finalizzata. La successiva correzione o integrazione documentale è ammessa laddove consenta di attestare l’esistenza di circostanze preesistenti, vale a dire requisiti previsti per la partecipazione e documenti/elementi a corredo dell’offerta.

Nello specifico valgono le seguenti regole:

- il mancato possesso dei prescritti requisiti di partecipazione non è sanabile mediante soccorso istruttorio e determina l’esclusione dalla procedura di gara;
 - l’omessa o incompleta nonché irregolare presentazione delle dichiarazioni sul possesso dei requisiti di partecipazione e ogni altra mancanza, incompletezza o irregolarità del DGUE e della domanda, ivi compreso il difetto di sottoscrizione, sono **sanabili, ad eccezione delle false dichiarazioni**;
 - la mancata produzione della dichiarazione di avalimento o del contratto di avalimento, può essere oggetto di soccorso istruttorio solo se i citati elementi erano preesistenti e comprovabili con documenti di data certa anteriore al termine di presentazione dell’offerta;
 - la mancata presentazione di elementi a corredo dell’offerta ovvero di condizioni di partecipazione gara (es. mandato collettivo speciale o impegno a conferire mandato collettivo), entrambi aventi rilevanza in fase di gara, è **sanabile, solo se preesistenti e comprovabili con documenti di data certa, anteriore al termine di presentazione dell’offerta**;
 - la mancata presentazione di dichiarazioni e/o elementi a corredo dell’offerta che hanno rilevanza in fase esecutiva (es. dichiarazione delle parti del Servizio ai sensi dell’art. 48, comma 4, del Codice) è **sanabile**.
6. Costituiscono **irregolarità essenziali non sanabili** le carenze della documentazione che non consentono l’individuazione del contenuto o del soggetto responsabile della stessa.
 7. Al di fuori delle ipotesi di cui all’art. 83, comma 9, del Codice è facoltà dell’Amministrazione Concedente invitare, se necessario, i Concorrenti a fornire chiarimenti in ordine al contenuto dei certificati, documenti e dichiarazioni presentati.

ART. 9 GARANZIE A CORREDO DELL’ESECUZIONE DEL CONTRATTO

1. Sarà obbligo dell’Aggiudicatario rilasciare la garanzia definitiva prevista dall’art. 103 del Codice, secondo le modalità previste da detta norma ed entro i termini richiesti dalla Amministrazione Concedente nei documenti di gara.
2. È sanabile, mediante soccorso istruttorio, la mancata presentazione dell’impegno a rilasciare garanzia fideiussoria definitiva solo a condizione che siano stati già costituiti
3. Prima della stipula del Contratto inoltre, il concessionario dovrà, a pena di decadenza dall’aggiudicazione dotarsi di **idonea polizza assicurativa**, ai sensi dell’art. 103, comma 7, del Codice, stipulata con primaria compagnia di assicurazione, volta a coprire tutte le **ipotesi di responsabilità civile** (R.C. Terzi, R.C. Dipendenti, R.C. Contrattuale) e **i relativi danni, materiali, corporali e di natura patrimoniale**, che il concessionario stesso, o i soggetti comunque incaricati dal medesimo, possano arrecare alla Amministrazione Concedente, agli utenti o a soggetti terzi nel corso o in occasione della somministrazione delle prestazioni di cui al presente Contratto, come meglio descritte all’art. 37 del **Capitolato Tecnico allegato sub. 1**
4. La suddetta polizza dovrà prevedere un massimale per sinistro non inferiore ad **€ 250.000,00** e non potrà prevedere esclusioni che limitino la copertura delle responsabilità sopra descritte.

ART. 10 AVVALIMENTO DEI REQUISITI

1. Nei limiti previsti dalla normativa vigente e degli orientamenti rinvenibili nella giurisprudenza e nella prassi, il Concorrente, singolo o in raggruppamento di cui all’art. 45 del Codice, può soddisfare la richiesta relativa al possesso dei requisiti di carattere economico, finanziario, tecnico e professionale di cui al precedente art. 7, comma 1, lett. b) e c), necessari per partecipare alla presente procedura di gara, e, in ogni caso, con esclusione dei requisiti di idoneità professionale e di cui all’art. 80 del Codice, avvalendosi delle capacità di altri soggetti, anche partecipanti al raggruppamento, a prescindere dalla natura giuridica dei suoi legami con questi ultimi, mediante ricorso all’avvalimento ai sensi del combinato disposto degli artt. 172 e 89 del Codice.
2. **Nel caso di avvalimento** dovrà essere prodotta, nell’ambito della “**Busta A – Documentazione Amministrativa**”, la seguente documentazione:
 - a. **una dichiarazione sostitutiva sottoscritta dall’impresa ausiliaria** attestante il possesso da parte di quest’ultima dei requisiti generali di cui all’art. 80, nonché il possesso dei requisiti tecnici e delle risorse oggetto di avvalimento, da rendersi mediante DGUE dell’impresa ausiliaria (compilato esclusivamente nella parte II lett. a) e b), e nelle parti III e IV), esclusivamente in formato elettronico, secondo le disposizioni del D.P.C.M. 13 novembre 2014, anche alla luce delle indicazioni fornite dal Ministero delle Infrastrutture e dei Trasporti con il Comunicato del 30 marzo 2018;
 - b. **una dichiarazione sottoscritta dall’impresa ausiliaria** con cui quest’ultima si obbliga verso il Concorrente e verso l’Amministrazione Concedente a mettere a disposizione per tutta la durata della Concessione le risorse necessarie di cui è carente il Concorrente, da rendersi mediante il *form* allegato *sub. 4* al presente Disciplinare di Gara. In caso di libera compilazione a cura dell’impresa ausiliaria, dovranno comunque essere riportate tutte le dichiarazioni e gli elementi riportati nel *form* allegato *sub. 4* al presente Disciplinare di Gara;
 - c. **originale o copia autentica del contratto** in virtù del quale l’impresa ausiliaria si obbliga nei confronti del Concorrente a fornire i requisiti e a mettere a disposizione le risorse necessarie, che devono essere dettagliatamente descritte, per tutta la durata della Concessione. A tal fine, il contratto di avvalimento deve contenere, a pena di nullità, la specificazione dei requisiti forniti e delle risorse messe a disposizione dall’impresa ausiliaria;
3. L’Amministrazione Concedente verifica, conformemente agli artt. 85, 86 e 88, del Codice se i soggetti della cui capacità l’Operatore intende avvalersi, soddisfano i pertinenti criteri di selezione o se sussistono motivi di esclusione ai sensi dell’art. 80 del medesimo Codice. Essa impone all’Operatore di sostituire le imprese ausiliarie che non soddisfano un pertinente criterio di selezione o per i quali sussistono motivi obbligatori di esclusione. Resta inteso che, nel caso di dichiarazioni mendaci, ferma restando l’applicazione dell’art. 80, comma 12, nei confronti dei sottoscrittori, l’Amministrazione Concedente **esclude** il Concorrente ed escute la garanzia.
4. E’ ammesso l’avvalimento di più imprese ausiliarie. L’ausiliaria non può avvalersi a sua volta di altro soggetto.
5. In relazione alla gara non è consentito, **a pena di esclusione**, che della stessa impresa ausiliaria si avvalga più di un Concorrente, ovvero che partecipino sia l’impresa ausiliaria che quella che si avvale dei requisiti.
6. Il Concorrente e l’impresa ausiliaria sono responsabili in solido nei confronti della Amministrazione Concedente in relazione alle prestazioni oggetto del contratto. Gli obblighi previsti dalla normativa antimafia a carico del Concorrente si applicano anche nei confronti del soggetto ausiliario, in ragione dell’importo della Concessione posto a base di gara.
7. Il contratto è in ogni caso eseguito dall’impresa che partecipa alla gara, alla quale è rilasciato il certificato di esecuzione, e l’impresa ausiliaria può assumere il ruolo di subappaltatore nei limiti dei requisiti prestati.
8. L’Amministrazione Concedente eseguirà in corso di esecuzione le verifiche sostanziali circa l’effettivo possesso dei requisiti e delle risorse oggetto dell’avvalimento da parte dell’impresa ausiliaria, nonché

l’effettivo impiego delle risorse medesime nell’esecuzione della Concessione, con le modalità previste dall’art. 89 del Codice e dallo dello Schema di Contratto.

9. In qualunque fase della gara sia necessaria la sostituzione dell’ausiliaria, la Commissione comunica l’esigenza al RUP, il quale richiede per iscritto al Concorrente la sostituzione dell’ausiliaria, assegnando un termine congruo per l’adempimento, decorrente dal ricevimento della richiesta. Il Concorrente, entro tale termine, deve produrre i documenti dell’ausiliaria subentrante (nuove dichiarazioni di avalimento da parte del Concorrente, la dichiarazione integrativa e il DGUE della nuova ausiliaria nonché il nuovo contratto di avalimento). In caso di inutile decorso del termine, ovvero in caso di mancata richiesta di proroga del medesimo, l’Amministrazione Concedente procede all’esclusione del Concorrente dalla procedura.
10. È sanabile, mediante soccorso istruttorio, la mancata produzione della dichiarazione di avalimento o del contratto di avalimento, a condizione che i citati elementi siano preesistenti e comprovabili con documenti di data certa, anteriore al termine di presentazione dell’offerta.
11. La mancata indicazione dei requisiti e delle risorse messi a disposizione dall’impresa ausiliaria non è sanabile in quanto causa di nullità del contratto di avalimento.

ART. 11 SOPRALLUOGO

1. Ciascun Concorrente avrà la facoltà di effettuare apposito sopralluogo presso il sito di esecuzione delle attività oggetto di affidamento, con lo scopo di prendere esatta cognizione dello stato dei luoghi.
2. I **sopralluoghi** potranno essere effettuati presso la sede dell’Istituto ubicato in Paliano, previo appuntamento da concordare con il Responsabile del procedimento, reperibile a mezzo posta elettronica all’indirizzo fric827005@istruzione.it e contestualmente all’indirizzo dsnoblerivana@icpaliano.edu.it **almeno quattro giorni lavorativi prima della scadenza delle offerte.**
3. La richiesta di sopralluogo deve riportare i seguenti dati dell’Operatore economico: **nominativo del Concorrente; recapito telefonico; indirizzo e-mail; nominativo e qualifica della persona incaricata di effettuare il sopralluogo.**
4. Data, ora e luogo del sopralluogo saranno comunicati ai Concorrenti con **almeno due giorni di anticipo.**
5. Ciascun **sopralluogo** potrà essere effettuato dal **legale rappresentante** e/o dal **direttore tecnico** (munito di copia del certificato C.C.I.A.A. o altro documento da cui sia desumibile la carica ricoperta) e/o da **persona appositamente incaricata dal legale rappresentante dell’impresa** mediante **delega** da quest’ultimo sottoscritta, munita di copia del documento di identità del delegante. La/e persona/e incaricata/e ad effettuare il sopralluogo dovrà/dovranno altresì esibire un documento di riconoscimento, in corso di validità.
6. La **persona incaricata ad effettuare il sopralluogo non potrà rappresentare più di un’impresa.**
7. Ciascun Operatore potrà effettuare il **sopralluogo mediante n. 1 persona al massimo.**
8. In caso di raggruppamento temporaneo o consorzio ordinario già costituiti, GEIE, aggregazione di imprese di rete in relazione al regime della solidarietà di cui all’art. 48, comma 5, del Codice, tra i diversi operatori economici, il sopralluogo può essere effettuato da un rappresentante legale/procuratore/direttore tecnico di uno degli operatori economici raggruppati, aggregati in rete o consorziati o da soggetto diverso, purché munito della delega del mandatario/capofila.
9. In caso di raggruppamento temporaneo o consorzio ordinario non ancora costituiti, aggregazione di imprese di rete di cui all’art. 6, comma 14, lett. c) non ancora costituita in RTI, il sopralluogo è effettuato da un rappresentante legale/procuratore/direttore tecnico di uno degli operatori economici raggruppati, aggregati in rete o consorziati o da soggetto diverso, purché munito della delega di tutti detti operatori. In alternativa l’operatore raggruppando/aggregando/consorziando può effettuare il sopralluogo singolarmente.

10. In caso di consorzio di cui all'art. 45, comma 2, lett. b) e c) del Codice il sopralluogo deve essere effettuato da soggetto munito di delega conferita dal consorzio oppure dall'operatore economico consorziato indicato come esecutore.

ART. 12 MODALITÀ DI PRESENTAZIONE DELLE OFFERTE

1. L'Offerta dovrà essere redatta in lingua italiana, in conformità alla normativa vigente in materia di concessioni, e sarà **vincolante per l'Offerente per il termine di 180 (centottanta) giorni solari dalla data ultima fissata per la scadenza del termine di presentazione delle Offerte**. Nel caso in cui l'Offerta o i documenti a corredo dell'Offerta siano redatti in lingua diversa da quella italiana, i medesimi dovranno essere accompagnati da una **traduzione in lingua italiana certificata** conforme al testo originale dalle autorità diplomatiche o consolari italiane del Paese in cui sono stati redatti, oppure da un traduttore ufficiale.
2. L'Offerta dovrà consistere in un **unico plico, chiuso, non trasparente, sigillato con ceralacca o equivalente sistema, controfirmato sui lembi di chiusura e recante all'esterno la dicitura:**
«NON APRIRE – PROCEDURA APERTA PER L'AFFIDAMENTO, IN CONCESSIONE, AI SENSI DELL'ART. 164 DEL D.LGS. N. 50/2016, DELLA GESTIONE DEL SERVIZIO DI DISTRIBUTORI AUTOMATICI UBICATI I dell'INFANZIA, della PRIMARIA, della SECONDARIA PRIMO GRADO E DELLA SEDE DELLA PRESIDENZA/SEGRETERIA dell'Istituto Comprensivo di Paliano, PRESSO LA SEDE DELL'ISTITUZIONE SCOLASTICA– CIG 8372313B3E – Scadenza offerte 11 Agosto 2020 oltre alla **denominazione dell'Offerente, codice fiscale e indirizzo PEC per le comunicazioni**.
3. Nel caso di Operatori plurisoggettivi, già costituiti o da costituirsi, vanno riportate sul Plico le informazioni di tutti i singoli partecipanti.
4. **Il suddetto plico dovrà pervenire, perentoriamente, entro il termine di seguito indicato, fissato ore 14.00 dell'11 Agosto 2020,** al seguente indirizzo:
ISTITUTO COMPRENSIVO DI PALIANO VIA FRATELLI BEGUINOT, 30/A – 03018 PALIANO (FR)
5. Il Plico di Offerta potrà essere consegnato, **entro e non oltre il termine predetto** mediante **raccomandata A/R, agenzia di recapito autorizzata o a mano**. In caso di consegna a mano, essa potrà essere effettuata esclusivamente nelle giornate non festive dal lunedì al venerdì, dalle **ore 8.30 alle ore 14.00** all'indirizzo **Fratelli Beguinot, 30**. **Verrà rilasciata apposita ricevuta con l'indicazione dell'ora e della data di consegna**. Si segnala che, a prescindere dalla modalità di trasmissione delle offerte, ai fini del rispetto del termine di ricezione delle stesse **farà fede soltanto il timbro in entrata apposto dall' Ufficio Protocollo dell'Istituto**.
6. **Le offerte tardive saranno escluse in quanto irregolari ai sensi dell'art. 59, comma 3, lett. b) del Codice**.
7. Il recapito dei plichi, indipendentemente dalla modalità utilizzata, sarà incombente a esclusivo rischio del mittente, il quale non potrà sollevare eccezione alcuna ove, per qualsiasi motivo, i plichi non dovessero pervenire in tempo utile.
8. Con le stesse modalità e formalità sopra descritte e purché entro i termini di scadenza per la presentazione delle Offerte, **pena l'irricevibilità**, i concorrenti possono far pervenire **eventuali sostituzioni al Plico** già presentato. **Non saranno ammesse né integrazioni al Plico recapitato, né integrazioni o sostituzioni delle singole buste presenti all'interno del plico medesimo, essendo possibile per il concorrente richiedere esclusivamente la sostituzione del plico già consegnato con altro plico**.
9. Il **Plico di Offerta** dovrà contenere al proprio interno le seguenti **buste**, a loro volta chiuse, non trasparenti, sigillate con ceralacca o equivalente sistema e controfirmate sui lembi di chiusura, recanti la denominazione dell'Offerente, l'indicazione dell'oggetto della Concessione e le seguenti diciture:

i. Busta A – Documentazione Amministrativa

ii. Busta B – Offerta Tecnica

iii. Busta C - Offerta Economica

10. **La mancata sigillatura del Plico e delle buste “A”, “B” e “C” inserite nel Plico, nonché la non integrità dei medesimi tale da compromettere la segretezza, sono cause di esclusione dalla gara.**

11. Si precisa che per “sigillatura” deve intendersi una chiusura ermetica recante un qualsiasi segno o impronta, apposto su materiale plastico come striscia incollata o ceralacca, tale da rendere chiusi il Plico e le buste, attestare l’autenticità della chiusura originaria proveniente dal mittente, nonché garantire l’integrità e la non manomissione del Plico e delle buste.

12. La **Busta “A” (Documentazione Amministrativa)** dovrà contenere i documenti e le dichiarazioni di seguito indicate:

- a) **Documento di gara unico europeo - DGUE**, in conformità al modello comunitario, da redigersi sulla base del modello allegato al presente Disciplinare **sub. 2 “DGUE”**, resa ai sensi degli artt. 46 e 47 del D.P.R. 445/2000. Ai fini di cui al periodo che precede, il DGUE, ai sensi dell’art. 85, comma 1, del Codice, dovrà essere prodotto, nell’ambito della “Busta A – Documentazione Amministrativa”, **esclusivamente in formato elettronico**, secondo le disposizioni del d.P.C.M. 13 novembre 2014, anche alla luce delle indicazioni fornite dal Ministero delle Infrastrutture e dei Trasporti con il Comunicato del 30 marzo 2018.

Il Documento di Gara Unico Europeo - DGUE (autodichiarazione ai sensi dell’art. 85 del Codice) è redatto in conformità al modello di formulario approvato con regolamento dalla Commissione europea (UE) 2016/7 del 5 gennaio 2016, e allegato al medesimo regolamento (reperibile sul sito <http://eur-lex.europa.eu/legal-content/IT/TXT/?uri=CELEX:32016R0007>), integrato sulla base delle Linee Guida 18 luglio 2016, n. 3, adottate dal Ministero delle Infrastrutture e dei Trasporti, e da compilarsi anche alla luce delle indicazioni fornite dall’A.N.A.C. con il Comunicato del Presidente dell’8 novembre 2017.

Nel DGUE il Concorrente attesta, *inter alia*, l’insussistenza dei motivi di esclusione di cui all’art. 80 del Codice e di quelli ulteriori previste dalla legge e la sussistenza delle condizioni minime di affidamento richieste dalla *lex specialis*, fornisce le informazioni rilevanti richieste dalla Amministrazione Concedente e le informazioni relative al possesso dei prescritti requisiti in capo agli eventuali soggetti di cui l’Operatore Economico si avvale ai sensi dell’art. 89 del Codice, indica l’autorità pubblica o il terzo responsabile del rilascio dei documenti complementari e attesta la propria capacità, su richiesta e senza indugio, di fornire tali documenti.

Si ricorda che, ai fini dell’attestazione di insussistenza delle cause ostative di cui ai commi 1, 2 e 5 lett. l), dell’art. 80 del Codice, la relativa dichiarazione potrà essere resa dal legale rappresentante, per quanto a propria conoscenza, per conto dei seguenti soggetti, in via omnicomprensiva:

- per le imprese individuali: titolare e direttore tecnico;
- per le società in nome collettivo: soci e direttore tecnico;
- per le società in accomandita semplice: soci accomandatari e direttore tecnico;
- per gli altri tipi di società o consorzio:
 - membri del consiglio di amministrazione cui sia stata conferita la legale rappresentanza, ivi compresi institori e procuratori generali, membri degli organi con poteri di direzione o di vigilanza, che, secondo quanto previsto dal Comunicato A.N.A.C. dell’8 novembre 2017, sono da individuarsi nei seguenti soggetti:
 - membri del consiglio di amministrazione cui sia stata conferita la legale rappresentanza, nelle società con sistema di amministrazione tradizionale e

monistico (Presidente del Consiglio di Amministrazione, Amministratore Unico, amministratori delegati anche se titolari di una delega limitata a determinate attività ma che per tali attività conferisca poteri di rappresentanza).

- membri del collegio sindacale nelle società con sistema di amministrazione tradizionale e ai membri del comitato per il controllo sulla gestione nelle società con sistema di amministrazione monistico;
- membri del consiglio di gestione e ai membri del consiglio di sorveglianza, nelle società con sistema di amministrazione dualistico.
- soggetti muniti di poteri di rappresentanza, di direzione o di controllo, che, secondo quanto previsto dal Comunicato A.N.A.C. dell’8 novembre 2017, sono da individuarsi in quei soggetti che, benché non siano membri degli organi sociali di amministrazione e controllo, risultino muniti di poteri di rappresentanza, di direzione (i.e., dipendenti o professionisti ai quali siano stati conferiti significativi poteri di direzione e gestione dell’impresa) o di controllo. In caso di affidamento del controllo contabile a una società di revisione, le verifiche non devono essere condotte sui membri degli organi sociali della società di revisione;
- direttore tecnico, socio unico persona fisica, socio di maggioranza in caso di società con meno di quattro soci.

Si ricorda inoltre che la dichiarazione relativa alle cause ostative di cui al comma 1, dell’art. 80 del Codice va resa anche per i soggetti sopra indicati cessati dalla carica nell’anno antecedente la data di pubblicazione del bando di gara, ferma restando la possibilità di dimostrare la completa ed effettiva dissociazione della condotta penalmente sanzionata. Anche in tal caso il legale rappresentante potrà dichiarare, ai sensi dell’art. 47, comma 2, del d.P.R. n. 445/2000, per quanto a propria conoscenza, il possesso dei requisiti richiesti in capo ai predetti soggetti in via omnicomprensiva.

In caso di cessione di azienda, incorporazione o fusione realizzatasi nell’ultimo anno, la dichiarazione di cui al periodo che precede deve essere resa anche con riferimento agli esponenti della società cedente, incorporata o fusa.

Sarà comunque onere dell’Offerente, qualora il Legale rappresentante non dichiarerà, per quanto a propria conoscenza, l’insussistenza delle cause ostative di cui ai commi 1, 2 e 5 lett. l), dell’art. 80 del Codice, produrre le relative dichiarazioni sottoscritte da ciascuno dei singoli esponenti sopra indicati.

Resta fermo quanto previsto al precedente art. 6, comma 4, del presente Disciplinare di Gara.

Il curatore del fallimento, autorizzato all’esercizio provvisorio, ovvero l’impresa ammessa al concordato con continuità aziendale devono indicare nel DGUE, i riferimenti all’autorizzazione del giudice delegato.

Il DGUE dovrà contenere altresì:

- le informazioni rilevanti richieste nel presente Disciplinare;
- le informazioni sui requisiti generali di cui all’art. 80 del Codice e sui requisiti tecnici, relative agli eventuali soggetti di cui l’Operatore Economico si avvale ai sensi dell’art. 89;
- l’indicazione dell’autorità pubblica o del terzo responsabile al rilascio dei documenti complementari;
- apposita dichiarazione, relativa alla capacità, per l’Operatore, di fornire i documenti complementari indicati al successivo art. 15, su richiesta e senza indugio.

IL DGUE del Concorrente dovrà essere redatto sulla base dello schema allegato *sub. 2* al presente Disciplinare di Gara, da intendersi parte integrante del Disciplinare stesso.

I Concorrenti potranno, altresì, riutilizzare un DGUE già utilizzato in una procedura precedente, purché producano apposita dichiarazione integrativa a conferma della validità delle informazioni ivi contenute.

Il DGUE dovrà essere sottoscritto dal legale rappresentante o dal soggetto comunque abilitato ad impegnare il Concorrente. In caso di sottoscrizione ad opera di soggetto diverso dal legale rappresentante, dovrà essere prodotta nella Busta “A” anche copia conforme all’originale, da rendersi con le modalità di cui all’art. 19, del D.P.R. n. 445/2000, del titolo abilitativo.

Ai fini della validità del DGUE dovrà essere inserita copia di un documento di identità di ciascun soggetto sottoscrittore, in corso di validità;

- b) **Dichiarazione integrativa del Concorrente**, da presentarsi sulla base del modello allegato al presente Disciplinare *sub. 3* “*Schema di dichiarazione integrativa*”, mediante la quale il Concorrente accetta incondizionatamente tutte le clausole riportate nel Bando, nel presente Disciplinare di gara ed in tutti i suoi allegati, e fornisce tutte le ulteriori informazioni ivi richieste, in conformità alla normativa vigente;
- c) **nel solo caso di ricorso all’avvalimento**, la documentazione di cui all’art. 11 del presente Disciplinare;
- d) **nel solo caso di ricorso al subappalto**, la seguente documentazione:
 - la dichiarazione di subappalto, resa dal legale rappresentante dell’Offerente o dal soggetto abilitato ad impegnare l’Operatore, nella quale l’Offerente indichi le prestazioni che intende eventualmente subappaltare ai sensi dell’art. 105, comma 4, lett. b), del Codice, nei limiti del 40% (quaranta) dell’importo contrattuale massimo subappaltabile; detta dichiarazione è già contenuta nel *form* del DGUE del Concorrente allegato *sub. 2* al presente Disciplinare;
- e) la seguente documentazione relativa alle garanzie di cui al precedente art. 9 del presente Disciplinare;
- f) dichiarazione resa dal Concorrente ai sensi degli artt. 46 e 47 del D.P.R. n. 445/2000, in segno di accettazione, senza riserva alcuna, delle condizioni e prescrizioni tutte risultanti dalla *lex specialis*. Tale dichiarazione è già contenuta nel *form* di Dichiarazione integrativa del Concorrente allegata *sub. 3* al presente Disciplinare di Gara;

All’interno della Busta A, il concorrente dovrà inserire altresì copia in formato elettronico (ad es., su supporto CDROM, o PEN-Drive) di tutta la documentazione prodotta in cartaceo.

In caso di raggruppamenti e consorzi ordinari, costituiti o costituenti, il DGUE e la Dichiarazione integrativa del Concorrente dovranno essere resi da ciascun Operatore Economico raggruppato o consorziato.

I documenti contenuti nella “Busta A - Documentazione Amministrativa” non potranno fare alcun riferimento all’Offerta Tecnica e all’Offerta Economica, a pena di esclusione.

13. La “**Busta B – Offerta Tecnica**” dovrà contenere:

- una **Relazione Tecnica** redatta in lingua italiana, **con un numero massimo di dieci pagine** e che contenga lo sviluppo degli argomenti indicati al successivo art. 15, comma 5, del presente Disciplinare di Gara, **in modo chiaro e conciso**.
- copia di un **documento di identità di ciascun soggetto sottoscrittore**, in corso di validità.

L’Offerta Tecnica **deve rispettare le caratteristiche minime stabilite** nel Capitolato **pena l’esclusione** dalla procedura di gara, nel rispetto del principio di equivalenza di cui all’art. 68 del Codice.

Nell’ambito della **Busta B - Offerta Tecnica**, dovrà essere inserita inoltre **apposita dichiarazione**, con la quale il Concorrente dovrà attestare, in via motivata e comprovata, quali tra le informazioni fornite costituiscano **segreti tecnici o commerciali**, ai fini dell’esclusione del diritto di accesso agli atti ai sensi dell’art. 53, comma 5, lettera a) del Codice, nei limiti ammessi dal successivo comma 6 di tale articolo.

Tutta la documentazione contenuta nella “Busta B” dovrà essere sottoscritta **a margine di ogni foglio per sigla, e, in calce con firma per esteso e leggibile dal legale rappresentante dell’Offerente o dal soggetto comunque giuridicamente abilitato a impegnare l’Offerente medesimo**. In caso di sottoscrizione della documentazione contenuta nella “Busta B” a mezzo di soggetto diverso dal legale rappresentante, qualora non già prodotta nell’ambito della “Busta A”, dovrà essere prodotta nella medesima “Busta B” anche copia fotostatica conforme all’originale, da rendersi con le modalità di cui all’art. 19, del D.P.R. 445/2000, della fonte dei poteri del soggetto sottoscrittore.

Nel caso in cui la documentazione contenuta nella “Busta B” sia disponibile esclusivamente in lingua diversa da quella italiana, il Concorrente dovrà produrre la documentazione in lingua originale corredata da una **traduzione giurata** della medesima in lingua italiana certificata conforme al testo straniero dalla competente rappresentanza diplomatica o consolare o da traduttore ufficiale, sottoscritto dal legale rappresentante del Concorrente o dal soggetto giuridicamente abilitato a impegnare l’Offerente medesimo.

All’interno della Busta B, il concorrente dovrà inserire altresì copia in formato elettronico (ad es., su supporto CDROM, o PEN-Drive) di tutta la documentazione prodotta in cartaceo.

La Documentazione contenuta nella Busta “B”, non potrà fare alcun riferimento a valori economici offerti, a pena di esclusione.

14. La “**Busta C – Offerta Economica**” dovrà contenere, **a pena di esclusione**:

- **l’indicazione dell’Offerta Economica**, redatta sulla base dello schema di Offerta Economica allegata *sub. 5* al presente. In caso di libera compilazione a cura dell’Operatore economico, l’Offerta Economica dovrà comunque contenere tutti gli elementi riportati nei predetti *form*;
- documento denominato “**Piano Economico Finanziario**” (di cui al successivo art. 13)
- copia di un **documento di identità** di ciascun soggetto sottoscrittore, in corso di validità.

Nell’ambito dell’Offerta Economica dovrà essere indicato:

- la **percentuale di sconto unica** da applicare ai valori riportati sul Listino Distributori Automatici;
- costi aziendali concernenti l’adempimento dell’Operatore alle **disposizioni in materia di salute e sicurezza sui luoghi di lavoro**, ai sensi dell’art. 95, comma 10, del Codice, che dovranno risultare congrui rispetto all’entità e alle caratteristiche della Concessione;

I valori offerti, al netto dell’IVA, dovranno essere indicati sia in cifre che in lettere. In caso di discordanza fra il valore indicato in cifre e quello in lettere, sarà ritenuta valida l’Offerta in lettere.

In caso di indicazione di valori recanti un numero di cifre decimali dopo la virgola superiore a tre, saranno considerate esclusivamente **le prime tre cifre decimali, senza procedere ad alcun arrotondamento**.

NON saranno ammesse Offerte in aumento rispetto ad uno o più dei Prezzi Unitari a base d’asta, a pena di esclusione.

Saranno escluse le offerte parziali, plurime, condizionate, alternative nonché irregolari, ai sensi dell’art. 59, comma 3, lett. a) del Codice, in quanto non rispettano i documenti di gara, ivi comprese le specifiche tecniche.

Saranno altresì escluse, in quanto considerate inammissibili ai sensi dell’art. 59, comma 4, lett. a) e c) del Codice, le Offerte rispetto alle quali la Commissione giudicatrice ritenga sussistenti gli estremi per informativa alla Procura della Repubblica per reati di corruzione o fenomeni collusivi o che ha verificato essere in aumento rispetto ai Prezzi Unitari a base d’asta.

L’Offerta Economica non potrà presentare correzioni che non siano espressamente confermate e sottoscritte a margine dall’Offerente, lasciando in evidenza gli elementi oggetto di correzione.

La Dichiarazione di Offerta Economica dovrà essere sottoscritta a margine di ogni foglio per sigla, e in calce con firma, per esteso e leggibile dal legale rappresentante dell’Offerente o dal soggetto

comunque giuridicamente abilitato a impegnare l’Offerente stesso. In caso di sottoscrizione dell’Offerta Economica a mezzo di soggetto diverso dal legale rappresentante, qualora non già prodotta nell’ambito della “Busta A” o della “Busta B”, dovrà essere prodotta nella “Busta C” anche copia della fonte dei poteri del soggetto sottoscrittore.

All’interno della Busta C, il concorrente dovrà inserire altresì copia in formato elettronico (ad es., su supporto CDROM, o PEN-Drive) di tutta la documentazione prodotta in cartaceo.

L’Offerta economica dovrà essere sottoscritta, **a pena di esclusione.**

ART. 13 PIANO ECONOMICO FINANZIARIO

1. L’Offerta Economica dovrà contenere **a pena di esclusione, il Piano Economico Finanziario** di copertura degli investimenti e della connessa gestione per tutto l’arco temporale definito, redatto ai sensi dell’art. 165 del Codice e delle Linee Guida ANAC n. 9 (recanti “Monitoraggio delle amministrazioni aggiudicatrici sull’attività dell’operatore economico nei contratti di partenariato pubblico privato”).
2. Al fine di agevolare la partecipazione degli Operatori Economici, l’Amministrazione Concedente ha definito un Piano Economico Finanziario di massima, allegato *sub. 6*.
3. Il Piano Economico Finanziario dovrà contenere indicatori di redditività nonché il quadro di tutti i costi che l’aggiudicatario intende sostenere compresi i costi di gestione e dei singoli servizi nonché i ricavi che prevede di conseguire per la durata stabilita della Concessione.
4. Il Piano Economico Finanziario dovrà definire i principali presupposti e le condizioni fondamentali dell’equilibrio economico finanziario posti a base dell’affidamento della Concessione, compresi a titolo esemplificativo e non esaustivo:

per il Servizio di Distribuzione Automatica:

- l’importo dei ricavi presunti;
- la stima degli ammortamenti;
- i costi per il personale addetto al servizio;
- i costi dei prodotti.

ART. 14 DISPOSIZIONI PER LA PARTECIPAZIONE DI RAGGRUPPAMENTI TEMPORANEI DI OPERATORI ECONOMICI, CONSORZI, GEIE E AGGREGAZIONI DI IMPRESE ADERENTI AL CONTRATTO DI RETE

1. Con riferimento alla “**Busta A – Documentazione Amministrativa**”, in caso di Operatori plurisoggettivi valgono le seguenti disposizioni.
2. Nel caso di Offerta presentata da un raggruppamento/consorzio ordinario/GEIE **non ancora costituiti**, come definiti all’art. 45, comma 2, lett. d) ed e), del Codice, in combinato disposto con le disposizioni dell’art. 48 del medesimo Codice, valgono le seguenti regole speciali:
 - il DGUE e la Dichiarazione integrativa di cui alle lettere a) e b) del precedente comma 15 dell’art. 13 dovranno essere presentati e sottoscritti **da ogni componente del raggruppamento/consorzio ordinario/GEIE**;
 - nella “Busta A – Documentazione Amministrativa” dovrà sussistere apposita dichiarazione, sottoscritta dai legali rappresentanti (o da soggetti abilitati a impegnare i rispettivi enti) di tutti i soggetti partecipanti al costituendo raggruppamento/consorzio ordinario/GEIE. Tale dichiarazione dovrà contenere **l’espresso impegno**, in caso di aggiudicazione, **a costituirsi giuridicamente** in tale forma, con indicazione esplicita del soggetto capofila, e a conformarsi alla disciplina di cui all’art. 48 del Codice. Tale dichiarazione è già contenuta nel *form* di Dichiarazione integrativa, allegata *sub. 3* al presente Disciplinare;

- nella “Busta A – Documentazione Amministrativa” dovrà altresì sussistere un’apposita **dichiarazione**, sottoscritta dai rappresentanti legali delle società raggruppande e/o aderenti al consorzio/GEIE (o da soggetti comunque giuridicamente abilitati a impegnare i rispettivi enti). Da tale dichiarazione, ai sensi dell’art. 48, comma 4, del Codice, dovrà risultare la **specificazione delle parti del Servizio** che saranno eseguite dalle singole imprese. Tale dichiarazione è già contenuta nel *form* di Dichiarazione integrativa, allegato *sub. 3* al presente Disciplinare.
3. Nel caso di Offerta presentata da un raggruppamento/consorzio/GEIE **già costituito**, valgono le medesime regole sopra poste con riferimento ai raggruppamenti e ai consorzi non ancora costituiti, con la seguente eccezione:
- in luogo dell’attestazione circa l’impegno a costituirsi in raggruppamento/consorzio/GEIE, nell’ambito della “**Busta A – Documentazione Amministrativa**”, dovrà essere prodotta copia autentica del mandato collettivo irrevocabile con rappresentanza conferito alla mandataria per atto pubblico o scrittura privata autenticata/ atto costitutivo e statuto del consorzio o GEIE, in copia autentica, con indicazione del soggetto designato quale capofila.
4. Nel caso di Offerta presentata dai consorzi di cui all’art. 45 comma 2, lett. b) e c), del Codice, valgono le seguenti regole speciali:
- il consorzio dovrà indicare in sede di Offerta **per quale/i consorziato/i il consorzio medesimo concorre**. Qualora il consorzio non indichi per quale/i consorziato/i concorre, si intende che lo stesso partecipa in nome e per conto proprio;
 - la o le Dichiarazione/i integrativa/e e il DGUE di cui alla lettera a) del precedente comma 14 dell’art. 12 dovrà/dovranno essere presentata/e, sottoscritta/e **dal consorzio e da tutte le imprese consorziate indicate quali concorrenti**.
5. Nel caso di Offerta presentata da aggregazioni di imprese aderenti al contratto di rete, valgono le seguenti regole speciali:
- il DGUE e la Dichiarazione integrativa di cui alle lettere a) a b) del comma 15 dell’art. 13 dovranno essere presentati, sottoscritti:
 - a) ai sensi dell’art. 3, comma 4-*quater*, del d.l. 10 febbraio 2009, n. 5, dal solo Operatore Economico che riveste la funzione di organo comune, **se la rete è dotata di un organo comune con potere di rappresentanza e con soggettività giuridica**;
 - b) ai sensi dell’art. 3, comma 4-*quater*, del d.l. 10 febbraio 2009, n. 5, dall’impresa che riveste le funzioni di organo comune nonché da ognuna delle imprese aderenti al contratto di rete che partecipano alla gara, **se la rete è dotata di un organo comune con potere di rappresentanza ma è priva di soggettività giuridica**;
 - c) dall’impresa aderente alla rete che riveste la qualifica di mandataria, ovvero, in caso di partecipazione nelle forme del raggruppamento da costituirsi, da ognuna delle imprese aderenti al contratto di rete che partecipa alla gara, **se la rete è dotata di un organo comune privo del potere di rappresentanza o se la rete è sprovvista di organo comune, oppure se l’organo comune è privo dei requisiti di qualificazione richiesti per assumere la veste di mandataria**.
 - se la rete è dotata di un organo comune con potere di rappresentanza e soggettività giuridica, dovranno essere prodotte:
 - a) copia autentica o copia conforme del contratto di rete, redatto per atto pubblico o scrittura privata autenticata, a norma dell’art. 25 del d.lgs. 82/2005, con indicazione dell’organo comune che agisce in rappresentanza della rete;
 - b) dichiarazione sottoscritta dal legale rappresentante dell’organo comune, che indichi per quali imprese la rete concorre;
 - c) dichiarazione che indichi le parti del servizio, ovvero la percentuale in caso di servizio indivisibili, che saranno eseguite dai singoli Operatori Economici aggregati in rete.
 - se la rete è dotata di un organo comune con potere di rappresentanza ma è priva di soggettività giuridica, dovranno essere prodotte:

- a) copia autentica del contratto di rete, redatto per atto pubblico o scrittura privata autenticata, ovvero per atto firmato digitalmente a norma dell’art. 25 del d.lgs. 82/2005, recante il mandato collettivo irrevocabile con rappresentanza conferito alla impresa mandataria; qualora il contratto di rete sia stato redatto con mera firma digitale non autenticata ai sensi dell’art. 24 del d.lgs. 82/2005, il mandato nel contratto di rete non può ritenersi sufficiente e sarà obbligatorio conferire un nuovo mandato nella forma della scrittura privata autenticata, anche ai sensi dell’art. 25 del d.lgs. 82/2005;
 - b) dichiarazione che indichi le parti del servizio, ovvero la percentuale in caso di servizio indivisibili, che saranno eseguite dai singoli Operatori Economici aggregati in rete.
- se la rete è dotata di un organo comune privo del potere di rappresentanza o se la rete è sprovvista di organo comune, ovvero, se l’organo comune è privo dei requisiti di qualificazione richiesti, partecipa nelle forme del RTI costituito o costituendo, dovranno essere prodotte:
- a) **in caso di RTI costituito:** copia autentica del contratto di rete, redatto per atto pubblico o scrittura privata autenticata ovvero per atto firmato digitalmente a norma dell’art. 25 del d.lgs. 82/2005 con allegato il mandato collettivo irrevocabile con rappresentanza conferito alla mandataria, recante l’indicazione del soggetto designato quale mandatario e delle parti del servizio, ovvero della percentuale in caso di servizio indivisibili, che saranno eseguite dai singoli Operatori Economici aggregati in rete; qualora il contratto di rete sia stato redatto con mera firma digitale non autenticata ai sensi dell’art. 24 del d.lgs. 82/2005, il mandato deve avere la forma dell’atto pubblico o della scrittura privata autenticata, anche ai sensi dell’art. 25 del d.lgs. 82/2005;
 - b) **in caso di RTI costituendo:** copia autentica del contratto di rete, redatto per atto pubblico o scrittura privata autenticata, ovvero per atto firmato digitalmente a norma dell’art. 25 del d.lgs. 82/2005, con allegate le dichiarazioni, rese da ciascun Concorrente aderente al contratto di rete, attestanti:
 - a quale Concorrente, in caso di aggiudicazione, sarà conferito mandato speciale con rappresentanza o funzioni di capogruppo;
 - l’impegno, in caso di aggiudicazione, ad uniformarsi alla disciplina vigente in materia di raggruppamenti temporanei;
 - le parti del servizio, ovvero la percentuale in caso di servizio indivisibili, che saranno eseguite dai singoli Operatori Economici aggregati in rete.
6. La documentazione amministrativa dovrà essere sottoscritta dal legale rappresentante dell’**Offerente o da soggetto giuridicamente abilitato** a impegnare l’Offerente medesimo. In caso di sottoscrizione a mezzo di soggetto diverso dal legale rappresentante, dovrà essere prodotta nell’ambito della Busta “A” anche copia fotostatica conforme all’originale, da rendersi con le modalità di cui all’art. 19, del D.P.R. 445/2000, della **fonte dei poteri del soggetto sottoscrittore**. Resta in ogni caso fermo l’obbligo di dichiarare l’insussistenza delle cause ostative di cui all’art. 80, commi 1, 2 e 5 lett. I), del Codice, per conto di ciascuno dei soggetti indicati al precedente art. 12, comma 14, con riferimento ad ogni singolo Operatore associato, consorziato o aggregato.
7. Ai fini della validità delle dichiarazioni sostitutive rese ai sensi degli artt. 46 e 47 del d.P.R. 445/2000, all’interno della “**Busta A – Documentazione Amministrativa**” dovrà essere inserita copia di un documento di identità di ciascun soggetto sottoscrittore, in corso di validità.
8. Con riferimento alle “**Busta B – Offerta Tecnica**” e “**Busta C - Offerta Economica**”, in caso di Operatori plurisoggettivi valgono le seguenti disposizioni:
- in caso di raggruppamenti/consorzi ordinari/ GEIE **non ancora costituiti**, tutti i documenti componenti l’Offerta Tecnica e l’Offerta Economica dovranno essere sottoscritti dai legali rappresentanti di tutti gli Operatori Economici raggruppati o aderenti al consorzio/GEIE, o dai soggetti giuridicamente abilitati ad impegnare i rispettivi enti;
 - in caso di raggruppamenti/consorzi ordinari/GEIE **già costituiti**, tutti i documenti che compongono

l’Offerta Tecnica e l’Offerta Economica potranno essere sottoscritti dal legale rappresentante della mandataria, o da soggetto comunque giuridicamente abilitato ad impegnare la medesima mandataria;

- in caso di consorzi di cui all’art. 45 comma 2, lett. b) e c), del Codice, tutti i documenti che compongono l’Offerta Tecnica e l’Offerta Economica dovranno essere sottoscritti dal legale rappresentante avente i poteri necessari per impegnare il Concorrente nella presente procedura;
- in caso di aggregazioni di imprese di rete, tutti i documenti componenti l’Offerta Tecnica e l’Offerta economica dovranno essere sottoscritti con le modalità indicate al comma 5 del presente articolo.

ART. 15 MODALITÀ DI VALUTAZIONE DELLE OFFERTE

1. La Concessione del servizio sarà aggiudicata mediante il **criterio selettivo dell’offerta economicamente più vantaggiosa individuata sulla base del miglior rapporto qualità/prezzo**, ai sensi dell’art. 95 del Codice.

2. La graduatoria verrà formata in ragione dei criteri di valutazione di seguito stabiliti:

CRITERI DI VALUTAZIONE	PUNTEGGIO MASSIMO
Offerta tecnica (PT)	70
Offerta economica (PE)	30
PUNTEGGIO TOTALE (PT + PE)	100

3. In particolare, la migliore offerta sarà determinata dal **punteggio complessivo (P_{totale})** più alto, che sarà ottenuto sommando il **“Punteggio Tecnico” (PT)** e il **“Punteggio Economico” (PE)**:

$$P_{totale} = PT + PE$$

4. Il **“Punteggio Tecnico”** sarà attribuito sulla base della seguente formula:

$$PT_i = \sum P_{ij}$$

Dove:

PT_i: punteggio tecnico dell’Operatore i-esimo

ΣP_{ij}: sommatoria dei punteggi assegnati all’Operatore i-esimo per ogni sub-criterio j-esimo

5. Il **punteggio di merito tecnico - PT - (max 70 punti)** verrà attribuito sulla base della valutazione dei seguenti criteri:

Per il Servizio di Distribuzione Automatica:

CRITERI DI VALUTAZIONE DELL’OFFERTA TECNICA		PUNT. MAX
1. Qualità del Servizio di Distribuzione Automatica		45
1.a	Piano del Servizio di Distribuzione Automatica (tempistiche di caricamento dei Prodotti all’interno dei Distributori Automatici)	25

CRITERI DI VALUTAZIONE DELL’OFFERTA TECNICA		PUNT. MAX
1.b	Catalogo Aggiuntivo Distributori Automatici (proposta merceologica di prodotti biologici, prodotti <i>gluten free</i> o prodotti per vegani/vegetariani aggiuntiva rispetto agli <i>standard</i> minimi previsti dal Capitolato Tecnico, allegato sub. 1 al presente Disciplinare di gara)	20
2. Qualità dei Servizi Accessori		25
2.a	Piano di igiene e pulizia, nel rispetto degli <i>standard</i> descritti nel Capitolato Tecnico, allegato sub.1 al presente Disciplinare di gara	10
2.b	Piano di manutenzione ordinaria e straordinaria degli allestimenti e dei Distributori Automatici, nel rispetto degli <i>standard</i> descritti nel Capitolato Tecnico, allegato sub.1 al presente Disciplinare di gara	15
TOTALE PUNTEGGIO TECNICO		70

Con riferimento ai sub-criteri tecnici di **natura qualitativa, che prevedono l’attribuzione di punteggi discrezionali (DIS), ciascun commissario** attribuisce la valutazione di “ottimo”, “buono”, “discreto”, “sufficiente”, “insufficiente”, in base a quanto proposto dal concorrente. Ad ogni valutazione corrisponde un coefficiente come riportato di seguito:

VALUTAZIONE	DESCRIZIONE	COEFFICIENTE
OTTIMO	Il criterio è trattato in modo completamente esauriente e quanto proposto risponde in modo assolutamente soddisfacente alle attese	1
BUONO	Il criterio è trattato in modo esauriente e quanto proposto risponde pienamente alle attese	0,75
DISCRETO	Il criterio è trattato in modo accettabile e quanto proposto risponde alle attese	0,5
SUFFICIENTE	Il criterio è trattato in modo appena sufficiente e quanto proposto è appena adeguato alle attese	0,25
INSUFFICIENTE	Il criterio è trattato in modo insufficiente e quanto proposto non risponde alle attese	0

Una volta che ciascun commissario ha attribuito il suo giudizio, e quindi il coefficiente a ciascun concorrente, **si calcola la media dei coefficienti attribuiti dai singoli commissari** e si assegna il valore 1 a quella che risulta più elevata riparametrando di conseguenza tutte le altre medie, secondo la seguente formula:

$$CR_{ij} = 1 * CM_{ij} / \max(CM_{ij})$$

Dove:

CR_{ij} = coefficiente riparametrato assegnato al concorrente i-esimo per il *sub*-criterio j-esimo

CM_{ij} = media dei coefficienti attribuiti da ciascun commissario al concorrente i-esimo per il *sub*-criterio j-esimo

max(CM_{ij}) = media dei coefficienti risultata più elevata tra quelle assegnate a ciascun concorrente per il *sub*-criterio j-esimo

Una volta ottenuto il coefficiente riparametrato di ogni concorrente si procederà all’attribuzione del punteggio del *sub*-criterio con la seguente formula:

$$P_{ij} = P_{jmax} * CR_{ij}$$

Dove:

P_{ij} = punteggio assegnato al concorrente i-esimo per il *sub*-criterio j-esimo

P_{jmax} = punteggio massimo attribuibile per il *sub*-criterio j-esimo

CR_{ij} = coefficiente riparametrato assegnato al concorrente i-esimo per il *sub*-criterio j-esimo

Il **calcolo delle operazioni aritmetiche**, relative all’assegnazione dei punteggi e i relativi risultati, verrà effettuato con un numero di cifre decimali pari a 2 (due).

Il **calcolo del punteggio** sarà effettuato troncando alla seconda cifra decimale.

6. Il “**Punteggio Economico**” (PE) consentirà l’assegnazione di massimo 30 (trenta) punti, così suddivisi:

per il Servizio di Distribuzione Automatica :

	CRITERI DI VALUTAZIONE DELL’OFFERTA ECONOMICA	PUNT. MAX
1	Ribasso percentuale unico offerto sui prezzi a base d'asta di cui al precedente art. 4, comma 4°, lett. iii, relativi ai Prodotti venduti nell’ambito del Servizio di Distribuzione Automatica	30
TOTALE PUNTEGGIO ECONOMICO		30

7. Il punteggio di merito economico sarà attribuito mediante la seguente formula:

$$P_i = P_{max} * (R_i / R_{max})$$

Dove:

P_i = punteggio economico attribuito all’Operatore i-esimo

P_{max} =punteggio massimo attribuibile

R_i =ribasso percentuale unico offerto dall'operatore i-esimo rispetto al listino

R_{max} = ribasso percentuale maggiore tra le offerte presentate

8. Il **calcolo del punteggio** sarà effettuato, troncando alla seconda cifra decimale, il risultato della sommatoria dei punteggi tecnici ed economici e sarà definita, conseguentemente, la graduatoria ai fini dell'individuazione dell'Offerta economicamente più vantaggiosa.
9. Si procederà all’Aggiudicazione anche in presenza di una sola Offerta.
10. Nel caso di più Offerte che abbiano riportato un punteggio complessivo uguale, verrà individuato come migliore offerente il concorrente che abbia riportato il maggior punteggio nell’Offerta Tecnica. Nel caso di ulteriore parità si procederà all’individuazione del migliore offerente mediante **sorteggio pubblico**.
11. Ogni variazione che intervenga, anche in conseguenza di una pronuncia giurisdizionale, successivamente alla fase di ammissione, regolarizzazione o esclusione delle Offerte, non rileva ai fini del calcolo di medie nella procedura, né per l'individuazione della soglia di anomalia delle Offerte.

12. **L’Amministrazione potrà decidere di non procedere all’aggiudicazione se nessuna offerta risulti conveniente o idonea in relazione all’oggetto del contratto**

ART. 16 SVOLGIMENTO DELLA PROCEDURA DI GARA

1. Le operazioni di gara si svolgeranno a Paliano, presso la sede dell’Istituzione Scolastica, sita in via Fratelli Beguinot, 30/A. Alla **seduta pubblica** potrà presenziare il **legale rappresentante del soggetto Offerente**, ovvero un **rappresentante dell’Offerente munito di idoneo documento di riconoscimento in corso di validità, di delega scritta e di fotocopia del documento di riconoscimento del delegante in corso di validità**. In assenza di tali titoli, la partecipazione è ammessa come semplice uditore.
2. Delle operazioni di gara verrà redatta apposita **verbalizzazione**. La documentazione di gara sarà custodita a cura del R.U.P., con modalità tali da garantire la riservatezza delle Offerte nel corso della procedura e la conservazione dei plichi all’esito della medesima.

APERTURA BUSTA A

3. Il **R.U.P.** provvederà, in seduta pubblica, all’apertura delle sole Offerte pervenute in tempo utile, **secondo il loro ordine cronologico di invio risultante dal timbro apposto sul plico di offerta.**
4. La seduta pubblica relativa all’apertura dei Plichi di Offerta e delle “Buste A - Documentazione Amministrativa” si terrà in **data 17/08/2020 alle 9.30** presso l’Istituzione Scolastica. La pubblicazione del presente Disciplinare **deve intendersi come invito ai Concorrenti a presenziare a tale seduta pubblica.**
5. Tale seduta pubblica, se necessario, sarà aggiornata ad altra ora o a giorni successivi, nel luogo, nella data e negli orari che saranno comunicati ai concorrenti tramite **pubblicazione sul sito informatico almeno cinque giorni prima.**
6. In tale seduta, in base all’ordine cronologico di cui al precedente comma 6, verrà esaminata la regolarità formale dei Plichi stessi e quella delle Buste e, previa apertura delle “Buste A - Documentazione Amministrativa”, la corrispondenza della documentazione amministrativa ivi contenuta rispetto alle prescrizioni del Codice, del Bando di Gara, del presente Disciplinare e della normativa comunque applicabile.
7. **L’Amministrazione Concedente potrà richiedere eventuali integrazioni** alla documentazione con le forme e le modalità previste dal precedente art. 8 del presente Disciplinare di Gara.
8. In tutti i casi in cui fossero necessarie delle valutazioni sul tenore dei documenti presentati dagli Offerenti, e su tutte le altre questioni insorte nel corso della procedura, sarà facoltà del **R.U.P.** sospendere se del caso **temporaneamente** la seduta pubblica, o **aggiornarla** a successiva data della quale verrà data comunicazione ai Concorrenti mediante i mezzi previsti nel presente Disciplinare o dalla legge almeno cinque giorni prima della data fissata.

APERTURA BUSTA B

9. La **valutazione delle Offerte Tecniche** pervenute sarà svolta **nella data sopra riportata** da apposita **Commissione** giudicatrice, composta da **n. 3 membri, nominata ai sensi dell’art. 77 del D.lgs. 50/2016 ss.mm.ii. per quanto fattibile alla data odierna.**
10. La Commissione giudicatrice è **responsabile della valutazione delle Offerte tecniche ed economiche dei Concorrenti** e **fornisce ausilio al RUP** nella valutazione della congruità delle Offerte.
11. L’Amministrazione Concedente pubblica, sul profilo di committente, nella sezione “amministrazione trasparente” la composizione della Commissione giudicatrice e i curricula dei componenti, ai sensi dell’art. 29, comma 1 del Codice.
12. Successivamente a quanto previsto dai precedenti commi, in data da comunicarsi tramite Posta Elettronica

Certificata a tutti i Concorrenti ammessi alla gara, almeno **cinque** giorni prima della data fissata, la Commissione giudicatrice, nel corso di una seduta pubblica, darà corso all’apertura delle “**Buste B - Offerta Tecnica**” presentate da ciascun Concorrente, in base allo stesso ordine utilizzato per l’apertura delle “Buste A - Documentazione Amministrativa”, verificando la documentazione ivi contenuta. Nel corso di una o più sedute riservate la Commissione procederà alla verifica della corrispondenza dei relativi contenuti rispetto alle prescrizioni della *lex specialis* e della legge ai fini dell’ammissione delle relative Offerte al prosieguo di procedura e all’attribuzione del relativo punteggio tecnico. Successivamente, in seduta pubblica, la Commissione darà **lettura dei punteggi attribuiti alle singole Offerte Tecniche** e darà atto delle eventuali esclusioni dalla gara dei Concorrenti.

APERTURA BUSTA C

13. Nella medesima seduta pubblica, o in data da comunicarsi tramite Posta Elettronica Certificata a tutti i Concorrenti ammessi alla gara, almeno **cinque** giorni prima della data fissata, la **Commissione** procederà all’apertura delle “**Buste C - Offerta Economica**”, alla lettura dei valori offerti in lettere e alla successiva formazione della **graduatoria provvisoria**, sulla base dei punteggi attribuiti secondo le modalità indicate al precedente art. 15.
14. Nel caso di più Offerte che abbiano riportato un punteggio complessivo uguale, **verrà individuato come migliore offerente il concorrente che abbia riportato il maggior punteggio nell’Offerta Tecnica.** Nel caso di ulteriore parità si procederà all’individuazione del migliore offerente mediante sorteggio pubblico.
15. Nel caso in cui le Offerte di due o più Concorrenti ottengano lo stesso punteggio complessivo e gli stessi punteggi parziali per il prezzo e per l’Offerta Tecnica, si procederà mediante **sorteggio in seduta pubblica.**
16. La Commissione, qualora individui Offerte che superano la soglia di anomalia di cui all’art. 97, comma 3, del Codice, e, in ogni altro caso in cui, in base a elementi specifici, l’Offerta appaia anormalmente bassa, chiude la seduta pubblica dando comunicazione al RUP, che procederà secondo quanto indicato al successivo punto relativo alla “verifica delle anomalie”.
17. In qualsiasi fase delle operazioni di valutazione delle Offerte tecniche ed economiche, la Commissione provvede a comunicare tempestivamente al RUP - che procederà, sempre, ai sensi dell’art. 76, comma 5, lett. b) del Codice - i **casi di esclusione**.

SUB PROCEDIMENTO DI VERIFICA DELL’ANOMALIA DELLE OFFERTE

18. Formata la graduatoria provvisoria, il **RUP** darà corso alla verifica delle eventuali offerte anormalmente basse, nei casi e con il procedimento previsto dall’art. 97, comma 3, del Codice.
19. In caso di avvio del procedimento di verifica di eventuali offerte anormalmente basse ex art. 97 del Codice, la Commissione ne dà comunicazione ai Concorrenti in seduta pubblica. A tal fine, in data da comunicarsi a tutti i Concorrenti ammessi alla gara, la congruità delle offerte è valutata sulle offerte che presentano sia i punti relativi al prezzo, sia la somma dei punti relativi agli altri elementi di valutazione, entrambi pari o superiori ai quattro quinti dei corrispondenti punti massimi previsti dal bando di gara. Tale calcolo è effettuato ove il numero delle Offerte ammesse sia pari o superiore a tre.
20. Ai sensi dell’art. 97, comma 6, del Codice, l’Amministrazione Concedente in ogni caso può valutare la congruità di ogni offerta che, in base ad elementi specifici, appaia anormalmente bassa.
21. Si procede a verificare la prima migliore Offerta anormalmente bassa. Qualora tale Offerta risulti anomala, si procede con le stesse modalità nei confronti delle successive Offerte, fino ad individuare la migliore Offerta ritenuta non anomala. È facoltà della Amministrazione Concedente procedere contemporaneamente alla verifica di congruità di tutte le Offerte anormalmente basse.
22. Il **RUP** richiede per iscritto al Concorrente la presentazione, per iscritto, delle spiegazioni, se del caso indicando le componenti specifiche dell’Offerta ritenute anomale.

23. A tal fine, assegna un termine non inferiore a quindici giorni dal ricevimento della richiesta.
24. Il RUP, esamina in seduta riservata le spiegazioni fornite dall’Offerente e, ove le ritenga non sufficienti ad escludere l’anomalia, può chiedere, anche mediante audizione orale, ulteriori chiarimenti, assegnando un termine massimo per il riscontro.

PROPOSTA DI AGGIUDICAZIONE

25. All’esito del procedimento di verifica dell’anomalia, il RUP decreta l’anomalia delle Offerte che, ai sensi degli articoli 59, comma 3 lett. c) e 97, comma 3 e comma 6 del Codice, in base all’esame degli elementi forniti con le spiegazioni sono risultate, nel complesso, non congrue e formula la proposta di aggiudicazione in favore della migliore Offerta risultata congrua.
26. **Qualora nessuna offerta risulti conveniente o idonea in relazione all’oggetto del contratto, la Stazione Appaltante si riserva la facoltà di NON procedere all’aggiudicazione ai sensi dell’art. 95, comma 12, del Codice.**
27. La verifica dei requisiti generali e speciali avverrà, ai sensi dell’art. 85, comma 5, del Codice, sull’Offerente cui l’Amministrazione Concedente ha deciso di aggiudicare la Concessione.
28. Prima dell’Aggiudicazione, l’Amministrazione, ai sensi dell’art. 85 comma 5, del Codice, richiede al Concorrente cui ha deciso di aggiudicare la Concessione di presentare i documenti di cui all’art. 86 del Codice, ai fini della prova dell’assenza dei motivi di esclusione di cui all’art. 80 e del rispetto dei criteri di selezione di cui all’art. 83 del medesimo Codice.

DOCUMENTI COMPLEMENTARI

29. L’Istituzione Scolastica potrà chiedere agli Offerenti, in qualsiasi momento nel corso della presente procedura, di presentare tutti i documenti complementari o parte di essi, qualora questo sia necessario per assicurare il corretto svolgimento della procedura medesima.
30. Prima dell’Aggiudicazione, l’Istituzione Scolastica richiederà all’Offerente cui ha deciso di aggiudicare la Concessione di presentare documenti complementari aggiornati a comprova dell’assenza di motivi di esclusione di cui all’art. 80 del Codice e del rispetto dei criteri di selezione di cui al precedente art. 7. A tal fine l’Istituzione Scolastica potrà invitare gli Operatori a integrare i certificati richiesti.
31. L’Istituzione Scolastica potrà comunque acquisire d’ufficio, ai sensi del D.P.R n. 445/2000, tutta la documentazione necessaria alla comprova dei requisiti di carattere generale, tecnico-professionale ed economico e finanziario, mediante richiesta alle Autorità competenti, anche alla luce delle indicazioni fornite dagli Operatori nella dichiarazione integrativa.
32. Ove le informazioni sui fatturati non siano disponibili, per le imprese che abbiano iniziato l’attività da meno di tre anni, i requisiti di fatturato devono essere rapportati al periodo di attività.
33. L’Operatore Economico che per fondati motivi non sia in grado di presentare le referenze chieste dall’Istituzione Scolastica, potrà provare la propria capacità economica e finanziaria mediante un qualsiasi altro documento considerato idoneo dall’Amministrazione Concedente.
34. La documentazione a comprova dei requisiti fornita dagli Operatori dovrà essere prodotta in lingua italiana. In caso di documenti in lingua diversa da quella italiana, i medesimi dovranno essere accompagnati da una traduzione in lingua italiana certificata conforme al testo originale dalle autorità diplomatiche o consolari italiane del Paese in cui sono stati redatti, oppure da un traduttore ufficiale.

ESCLUSIONI E AMMISSIONI

35. Ai sensi dell’art. 76, comma 2 *bis*, del Codice, salvo quanto previsto dall’art. 170, comma 3 del Codice, è dato avviso ai candidati e ai concorrenti, con le modalità di cui all’articolo 5 *bis* del codice dell’amministrazione digitale, di cui al decreto legislativo 7 marzo 2005, n. 82, o strumento analogo negli altri Stati membri, del provvedimento che determina le esclusioni dalla procedura di affidamento e le ammissioni ad essa all’esito della verifica della documentazione attestante l’assenza dei motivi di esclusione di cui all’articolo 80, nonché la sussistenza dei requisiti economico-finanziari e tecnico-

professionali, indicando l'ufficio o il collegamento informatico ad accesso riservato dove sono disponibili i relativi atti.

ART. 17 AGGIUDICAZIONE

1. L'Amministrazione Concedente, previa verifica ed approvazione della proposta di aggiudicazione, ai sensi degli artt. 32, comma 5 e art. 33, comma 1, del Codice, aggiudica la Concessione. L'aggiudicazione verrà disposta dall'organo competente dell'Amministrazione Concedente. La medesima è subordinata nella sua efficacia alla prova positiva dei requisiti dell'Aggiudicatario ai sensi dell'art. 32, comma 7, del Codice, fermo restando quanto previsto al precedente art. 15, comma 25. In caso di esito negativo delle verifiche, l'Amministrazione Concedente procederà alla revoca dell'aggiudicazione, alla segnalazione all'ANAC. L'Amministrazione Concedente aggiudicherà, quindi, al **secondo graduato** procedendo altresì, alle verifiche nei termini sopra indicati. Nell'ipotesi in cui la Concessione non possa essere aggiudicata neppure a favore del concorrente collocato al secondo posto nella graduatoria, la Concessione verrà aggiudicata, nei termini sopra detti, **scorrendo la graduatoria**.
2. La stipulazione del Contratto è subordinata al positivo esito delle procedure previste dalla normativa vigente in materia di lotta alla mafia, fatto salvo quanto previsto dall'art. 88, comma 4 bis e art. 89 e dall'art. 92, comma 3, del D.lgs. 159/2011.
3. Le informazioni relative alla procedura, ivi comprese quelle relative all'eventuale aggiudicazione e alle esclusioni, saranno fornite a cura dell'Amministrazione Concedente con le modalità di cui all'art. 76 del Codice.
4. Sia nell'ipotesi di esclusione dalla gara di un Concorrente, che all'esaurimento della procedura, i plichi e le Buste contenenti le Offerte verranno conservati dall'Istituzione Scolastica nello stato in cui si trovano al momento dell'esclusione o esaurimento della procedura. Nel corso della procedura, l'Amministrazione Concedente adotterà idonee cautele di conservazione della documentazione di offerta, in maniera tale da garantirne la segretezza. La documentazione sarà conservata per almeno cinque anni a partire dalla data di aggiudicazione della Concessione, ovvero, in caso di controversie inerenti alla presente procedura, fino al passaggio in giudicato della relativa sentenza.
5. A conclusione dell'iter di aggiudicazione, **l'Amministrazione Concedente inviterà, a mezzo PEC, a produrre la documentazione di legge occorrente per la stipula del Contratto.**
6. Ai sensi dell'art. 80, comma 12, del Codice, **in caso di presentazione di falsa dichiarazione o falsa documentazione, l'Amministrazione Concedente ne dà segnalazione all'Autorità Nazionale Anticorruzione** che, se ritiene che siano state rese con dolo o colpa grave in considerazione della rilevanza o della gravità dei fatti oggetto della falsa dichiarazione o della presentazione di falsa documentazione, dispone l'iscrizione nel casellario informatico ai fini dell'esclusione dell'Operatore dalle procedure di gara e dagli affidamenti di subappalto fino a due anni, decorsi i quali l'iscrizione è cancellata e perde comunque efficacia.
7. Sarà insindacabile diritto della Amministrazione Concedente quello di non procedere all'aggiudicazione, qualora nessuna Offerta risultasse conveniente o idonea in relazione all'oggetto del Contratto, ai sensi e per gli effetti dell'art. 95, comma 12, del Codice.
8. L'Amministrazione Concedente potrà decidere di non aggiudicare la Concessione all'Offerente che ha presentato l'Offerta economicamente più vantaggiosa, qualora abbia accertato che tale Offerta non soddisfa gli obblighi di cui all'art. 30, comma 3, del Codice.

ART. 18 STIPULAZIONE DEL CONTRATTO

1. Successivamente all’aggiudicazione, con l’Aggiudicatario verrà stipulato un **Contratto** conforme ai contenuti del presente Disciplinare, del relativo, secondo le modalità previste all’art. 32, comma 14, del Codice.
2. **L’aggiudicazione è immediatamente impegnativa per l’Aggiudicatario, mentre per l’Istituzione Scolastica diventerà tale solo dopo la stipulazione del Contratto.**
3. Ai fini della sottoscrizione del Contratto, il **Concessionario** dovrà presentare **l’allegato al Contratto** indicante la **designazione del Responsabile esterno del trattamento dei dati**.
4. **Il rapporto contrattuale sarà regolato dal Contratto, dal Bando, dal Disciplinare di Gara, dal Capitolato, dai relativi allegati e dalle vigenti norme di legge.**
5. Ai sensi e per gli effetti del comma 2 dell’art. 209 del Codice, si precisa che **il Contratto non recherà clausola compromissoria**.
6. **Dopo la stipula del Contratto**, il soggetto Aggiudicatario sarà tenuto a presentare **una garanzia fideiussoria** per l’esecuzione del Contratto medesimo, nella misura prevista dall’art. 103, comma 1, del Codice.
7. La garanzia fideiussoria **dovrà essere costituita sotto forma di fideiussione bancaria o polizza assicurativa**, e dovrà essere prestata a garanzia dell’adempimento di tutte le obbligazioni del contratto e del risarcimento dei danni derivanti dall’eventuale inadempimento delle obbligazioni, salva comunque la risarcibilità del maggior danno verso il Concessionario.
8. **La stessa garanzia dovrà prevedere espressamente la rinuncia al beneficio della preventiva escussione del debitore principale, la rinuncia all’eccezione di cui all’art. 1957, comma 2, del codice civile, nonché l’operatività della garanzia medesima, entro trenta giorni, a semplice richiesta scritta dell’Istituzione Scolastica.**
9. In caso di raggruppamenti temporanei la garanzia fideiussoria è presentata, su mandato irrevocabile, dalla mandataria in nome e per conto di tutti i concorrenti ferma restando la responsabilità solidale tra le imprese.
10. **Prima della stipula del Contratto**, il soggetto Aggiudicatario sarà tenuto altresì a presentare apposita **polizza assicurativa**, secondo quanto previsto nel **Capitolato**.
11. **Il Concessionario sarà tenuto al pagamento di tutte le spese contrattuali dovute secondo le leggi in vigore (imposta di bollo, diritti fissi di scritturazione, ed eventuali imposte di registro).**
12. **L’Istituzione Scolastica, ai sensi dell’art. 76, comma 5, lett. d), del Codice provvederà, altresì, a comunicare la data di avvenuta stipulazione del contratto con il Concessionario, tempestivamente e comunque entro un termine non superiore a 5 (cinque) giorni ai medesimi soggetti di cui alla lett. a) del citato art. 76, comma 5.**

ART. 19 DIVIETO DI CESSIONE DEL CONTRATTO E SUBAPPALTO

1. **È fatto divieto al Concessionario di cedere il Contratto stipulato.** Resta fermo quanto previsto all’art. 106, comma 1, lett. d) del Codice, in caso di modifiche soggettive, in quanto compatibili.
2. **Per l’esecuzione delle attività di cui al Contratto, l’Aggiudicatario potrà avvalersi del subappalto ai sensi di quanto previsto dall’art. 174 del Codice e dall’art. 105, commi 10, 11 e 17 nonché, in quanto compatibili, dalle altre disposizioni dell’art. 105 del Codice, nei limiti del 40% (quaranta per cento) dell’importo complessivo del Contratto e dietro autorizzazione dell’Amministrazione Concedente ai sensi della predetta norma e dei commi che seguono.**
3. In conformità a quanto stabilito dall’art. 174, comma 2, del Codice, gli Operatori Economici che intendano

fare ricorso al subappalto indicano in sede di offerta le parti del contratto di concessione che intendono subappaltare a terzi. Non si considerano come terzi le imprese che si sono raggruppate o consorziate per ottenere la concessione, né le imprese ad esse collegate; se il concessionario ha costituito una società di progetto, in conformità all'art. 184 del Codice, non si considerano terzi i soci, alle condizioni di cui al comma 2 del citato art. 184.

4. In caso di subappalto, l'Aggiudicatario sarà responsabile in via esclusiva nei confronti dell'Amministrazione Concedente. L'Aggiudicatario sarà altresì responsabile in solido con il subappaltatore in relazione agli obblighi retributivi e contributivi, ai sensi dell'art. 174, comma 5, del Codice.
5. L'esecuzione delle prestazioni affidate in subappalto non può formare oggetto di ulteriore subappalto.
6. L'affidamento in subappalto sarà, dunque, sottoposto alle seguenti condizioni:
 - l'affidatario del subappalto non abbia partecipato alla procedura per l'affidamento della Concessione;
 - il subappaltatore sia qualificato nella relativa categoria e sia in possesso dei requisiti di cui all'art. 80 del Codice;
 - all'atto dell'Offerta il Concorrente abbia indicato il servizio e le parti di servizi che intende subappaltare, nei limiti normativamente previsti;
 - il Concorrente dimostri l'assenza in capo ai subappaltatori dei motivi di esclusione di cui all'art. 80 del Codice.
7. Non costituisce motivo di esclusione ma comporta, per il Concorrente, il divieto di subappalto l'indicazione di un subappaltatore che, contestualmente, concorra in proprio alla gara.
8. L'Affidatario che si avvale del subappalto dovrà depositare il relativo contratto presso l'Amministrazione Concedente almeno 20 (venti) giorni solari prima della data di effettivo inizio dell'esecuzione delle prestazioni oggetto del subappalto medesimo, trasmettendo altresì la certificazione attestante il possesso da parte del subappaltatore dei requisiti di qualificazione prescritti dal Codice in relazione alla prestazione subappaltata e la dichiarazione del subappaltatore attestante l'assenza in capo a se dei motivi di esclusione di cui all'art. 80 dello stesso Codice. Il contratto di subappalto, corredato della documentazione tecnica, amministrativa e grafica direttamente derivata dagli atti del contratto affidato, dovrà indicare puntualmente l'ambito operativo del subappalto sia in termini prestazionali che economici.
9. L'Affidatario che si avvale del subappalto o del cottimo dovrà altresì allegare alla copia autentica del contratto la dichiarazione circa la sussistenza o meno di eventuali forme di controllo o di collegamento a norma dell'art. 2359 del c.c. con il titolare del subappalto. Analoga dichiarazione deve essere effettuata da ciascuno dei soggetti partecipanti nel caso di raggruppamento temporaneo, società o consorzio.
10. L'Amministrazione Concedente provvede al rilascio dell'autorizzazione al subappalto entro 30 (trenta) giorni dalla relativa richiesta. Tale termine può essere prorogato una sola volta, ove ricorrano giustificati motivi. Trascorso tale termine senza che si sia provveduto, l'autorizzazione si intende concessa.
11. Per i subappalti di importo inferiore al 2% (due per cento) dell'importo delle prestazioni affidate o di importo inferiore a € 100.000,00 (Euro centomila/00), i termini per il rilascio dell'autorizzazione da parte della Amministrazione Concedente sono ridotti della metà.
12. In conformità a quanto previsto dall'art. 174, comma 7, del Codice, qualora la natura del contratto lo consenta, è fatto obbligo per la Stazione Appaltante di procedere al pagamento diretto dei subappaltatori, sempre, in caso di microimprese e piccole imprese, e, per le altre, in caso di inadempimento da parte dell'Appaltatore o in caso di richiesta del subappaltatore.
13. Il pagamento diretto è comunque subordinato alla verifica della regolarità contributiva e retributiva dei dipendenti del subappaltatore. In caso di pagamento diretto il concessionario è liberato dall'obbligazione solidale di cui all'art. 174, comma 5, del Codice.

14. L’Affidatario corrisponderà i costi della sicurezza e della manodopera, relativi alle prestazioni affidate in subappalto, alle imprese subappaltatrici senza alcun ribasso; l’Amministrazione Concedente, sentito il Direttore dell’Esecuzione, provvederà alla verifica dell’effettiva applicazione della presente disposizione. L’Affidatario sarà solidalmente responsabile con il subappaltatore degli adempimenti, da parte di questo ultimo, degli obblighi di sicurezza previsti dalla normativa vigente.

ART. 20 OBBLIGHI DI TRACCIABILITÀ DEI FLUSSI FINANZIARI

1. Il **Concessionario** si impegna alla stretta osservanza degli obblighi di tracciabilità dei flussi finanziari previsti dalla L. 13 agosto 2010, n. 136 («Piano straordinario contro le mafie, nonché delega al Governo in materia di normativa antimafia») e del D.L. 12 novembre 2010, n. 187 («Misure urgenti in materia di sicurezza»), convertito con modificazioni dalla L.17 dicembre 2010, n. 217, e relative modifiche, integrazioni e provvedimenti di attuazione, sia nei rapporti verso l’Istituzione Scolastica che nei rapporti con la Filiera delle Imprese.
2. In particolare, il Concessionario si obbliga:
 - a. ad utilizzare, ai fini dei pagamenti intervenuti nell’ambito della presente Concessione, sia verso l’Amministrazione Concedente che verso la Filiera delle Imprese, uno o più conti correnti bancari o postali, accesi presso banche o presso Poste Italiane S.p.A., dedicati, anche in via non esclusiva, alle commesse pubbliche;
 - b. a registrare tutti i movimenti finanziari relativi alla presente Concessione, verso o da i suddetti soggetti, sui conti correnti dedicati sopra menzionati;
 - c. ad utilizzare, ai fini dei movimenti finanziari di cui sopra, lo strumento del bonifico bancario o postale, ovvero altri strumenti di pagamento idonei a consentire la piena tracciabilità delle operazioni;
 - d. ad utilizzare i suddetti conti correnti dedicati anche per i pagamenti destinati a dipendenti, consulenti e fornitori di beni e servizi rientranti tra le spese generali, nonché per quelli destinati alla provvista di immobilizzazioni tecniche, per l’intero importo dovuto e anche se questo non sia riferibile in via esclusiva alla realizzazione degli interventi di cui all’art. 3, comma 1 della L. n. 136/2010;
 - e. ad inserire o a procurare che sia inserito, nell’ambito delle disposizioni di pagamento relative alla presente Concessione, il codice identificativo di gara (CIG);
 - f. a comunicare all’Istituzione Scolastica ogni modifica relativa ai dati trasmessi inerenti il conto corrente dedicato e/o le generalità ed il codice fiscale delle persone delegate ad operare su tale conto entro il termine di 7 (sette) giorni dal verificarsi della suddetta modifica;
 - g. ad osservare tutte le disposizioni sopravvenute in tema di tracciabilità dei flussi finanziari, di carattere innovativo, modificativo, integrativo o attuativo della L. n. 136/10, e ad acconsentire alle modifiche contrattuali che si rendessero eventualmente necessarie o semplicemente opportune a fini di adeguamento.
3. Ove per il pagamento di spese estranee a commesse pubbliche fosse necessario il ricorso a somme provenienti dai conti correnti dedicati di cui sopra, questi ultimi potranno essere successivamente reintegrati mediante bonifico bancario o postale, ovvero mediante altri strumenti di pagamento idonei a consentire la piena tracciabilità delle operazioni di reintegro.
4. Nel caso di cessione di crediti derivanti dal presente Concessione, ai sensi dell’art. 106, comma 13, del Codice, nel relativo contratto dovranno essere previsti a carico del cessionario i seguenti obblighi:
 - a. indicare il **CIG** ed anticipare i pagamenti al Concessionario mediante bonifico bancario o postale sul conto corrente dedicato;
 - b. osservare gli obblighi di tracciabilità in ordine ai movimenti finanziari relativi ai crediti ceduti, utilizzando un conto corrente dedicato.

ART. 21 OBBLIGHI DI TRACCIABILITÀ DEI FLUSSI FINANZIARI NEI CONTRATTI COLLEGATI ALLA PRESENTE CONCESSIONE E IN QUELLI DELLA FILIERA

1. In caso di sottoscrizione di contratti o atti comunque denominati con la Filiera delle Imprese, il Concessionario:
 - a. è obbligato ad inserire nei predetti contratti o atti gli impegni reciproci ad assumere gli obblighi di tracciabilità dei flussi finanziari previsti dalla L. n. 136/2010, come declinati al comma 2 dell’articolo precedente, opportunamente adeguati in punto di denominazione delle parti in ragione della posizione in filiera;
 - b. qualora si abbia notizia dell’inadempimento della Filiera delle Imprese rispetto agli obblighi di tracciabilità finanziaria di cui all’articolo precedente ed all’art. 3 della L. n. 136/2010, sarà obbligato a darne immediata comunicazione all’Istituzione Scolastica e alla Prefettura-Ufficio Territoriale del Governo territorialmente competente;
 - c. è obbligato ad inserire nei predetti contratti o atti gli impegni di cui alle precedenti lett. a) e b), opportunamente adeguati in punto di denominazione delle parti in ragione della posizione in filiera, affinché tali impegni si estendano lungo tutta la Filiera delle Imprese.

ART. 22 TRATTAMENTO DEI DATI PERSONALI E NORMATIVA RELATIVA ALLA PROTEZIONE DEI DATI

1. Ai sensi degli artt. 13 e 14 del Regolamento UE n. 679/2016, («Regolamento (Ue) 2016/679 del Parlamento Europeo e Del Consiglio del 27 aprile 2016 relativo alla protezione delle persone fisiche con riguardo al trattamento dei dati personali, nonché alla libera circolazione di tali dati e che abroga la direttiva 95/46/CE - regolamento generale sulla protezione dei dati»), in relazione ai dati personali il cui conferimento è richiesto ai fini della gara, si precisa che:
 - a) titolare del trattamento è **Dirigente Scolastico** Dott.ssa Ivana NOBLER;
 - b) responsabile del trattamento è il **sostituto del DSGA** Caterina PROIETTI;
 - c) il Responsabile della Protezione dei dati è la Ditta MICROTECH s.r.l. Attilio Milli tramite la mail dpo@webmicrotech.it;
 - d) il trattamento dei dati avviene ai soli fini dello svolgimento della gara e per i procedimenti amministrativi e giurisdizionali conseguenti, nel rispetto del segreto aziendale e industriale;
 - e) il trattamento è realizzato per mezzo delle operazioni, o del complesso di operazioni, di cui all’art. 4, co. 1, n. 2 del Regolamento UE n. 679/2016, con o senza l’ausilio di strumenti elettronici o automatizzati, e comunque mediante procedure idonee a garantirne la riservatezza, poste in essere da persone autorizzate al trattamento dei dati personali sotto l’autorità diretta del titolare o del responsabile;
 - f) i dati personali conferiti, anche giudiziari, il cui trattamento è autorizzato, sono gestiti in misura non eccedente e comunque pertinente ai fini dell’attività sopra indicata, e l’eventuale rifiuto da parte dell’interessato di conferirli comporta l’impossibilità di partecipazione alla gara stessa;
 - g) i dati possono essere portati a conoscenza delle persone autorizzate al trattamento dei dati personali sotto l’autorità diretta del titolare o del responsabile e dei componenti della Commissione di gara, possono essere comunicati ai soggetti verso i quali la comunicazione sia obbligatoria per legge o regolamento, o a soggetti verso i quali la comunicazione sia necessaria in caso di contenzioso;
 - h) i dati non verranno diffusi, salvo quelli per i quali la pubblicazione sia obbligatoria per legge;
 - i) l’interessato che abbia conferito dati personali può esercitare i seguenti diritti:

- j) chiedere al titolare del trattamento l'accesso ai dati personali e la rettifica o la cancellazione degli stessi o la limitazione del trattamento che lo riguardano o di opporsi al loro trattamento, oltre al diritto alla portabilità dei dati;
 - k) qualora il trattamento sia basato sull'art. 6, par. 1, lett. a) del Regolamento UE n. 679/2016, oppure sull'art. 9, par. 2, lett. a) del Regolamento UE n. 679/2016, revocare il consenso in qualsiasi momento senza pregiudicare la liceità del trattamento basata sul consenso prestato prima della revoca;
 - l) proporre reclamo al Garante per la Protezione dei Dati Personali;
 - m) i dati conferiti saranno conservati per un periodo di tempo necessario all’esecuzione del contratto e al rispetto delle previsioni che disciplinano la conservazione delle procedure di affidamento.
2. Con l’invio dell’Offerta, i Concorrenti esprimono il consenso al trattamento dei dati personali forniti.

ART. 23 LEGGE REGOLATRICE DEL RAPPORTO E NORMATIVA IN TEMA DI CONTRATTI PUBBLICI

1. Il rapporto contrattuale di cui al Servizio sarà regolato dalla **Legge Italiana**.
2. L’Affidamento di cui alla presente procedura è inoltre subordinato all’integrale e assoluto rispetto della **vigente normativa in tema di contratti pubblici**. In particolare, il medesimo garantisce l’assenza dei motivi di esclusione di cui all’art. 80 del Codice, nonché la sussistenza e persistenza di tutti gli ulteriori requisiti previsti dalla legge, dal Bando di Gara, dal presente Disciplinare e dal Capitolato ai fini del legittimo affidamento delle prestazioni e della loro corretta e diligente esecuzione, in conformità allo Schema di Contratto e per tutta la durata del medesimo.
3. Si dà atto che, nel caso in cui si rilevi la necessità ed urgenza di assicurare l’acquisizione del Servizio, l’efficacia del Contratto sarà subordinata al positivo accertamento del possesso dei requisiti di carattere generale in capo al Concessionario, quali previsti dall’art. 80 del Codice e dalla normativa di settore in tema di capacità generale a contrarre con la pubblica amministrazione.
4. L’Aggiudicatario dovrà comunicare immediatamente all’Amministrazione Concedente – pena la risoluzione di diritto del rapporto contrattuale ai sensi dell’art. 1456 c.c. – ogni variazione rispetto ai requisiti di cui al comma precedente, come dichiarati e accertati prima della sottoscrizione del Contratto, che valga a comportare il difetto sopravvenuto dei predetti requisiti.
5. L’Amministrazione Concedente si riserva la facoltà, durante l’esecuzione del Contratto, di verificare la permanenza di tutti i requisiti di legge in capo al Concessionario, al fine di accertare l’insussistenza degli elementi ostativi alla prosecuzione del rapporto contrattuale e ogni altra circostanza necessaria per la legittima acquisizione delle relative prestazioni.
6. Qualora nel corso del rapporto dovesse sopravvenire il difetto di alcuno dei predetti requisiti, il medesimo rapporto si risolverà di diritto ai sensi dell’art. 1456 c.c..

ART. 24 ULTERIORI PRESCRIZIONI

1. L’affidamento sarà altresì sottoposto alle seguenti condizioni:
 - a. il presente Disciplinare si inserisce nello svolgimento di una **procedura aperta ai sensi dell’art. 60 del Codice**, e delle relative disposizioni, di carattere legislativo e regolamentare applicabili, ed è funzionale all’individuazione dell’offerta migliore per la prestazione dei Servizi di cui all’oggetto;
2. **L’Aggiudicatario della presente procedura sarà tenuto al rispetto degli obblighi di condotta derivanti dal «Codice di comportamento dei dipendenti pubblici», di cui al D.P.R. 16 aprile 2013, n. 62.**

ART. 25 DOCUMENTI ALLEGATI E CHIARIMENTI SULLA DISCIPLINA DI GARA

1. Per quanto non espressamente previsto nel presente Disciplinare, si fa rinvio alle disposizioni di legge applicabili in materia di contratti pubblici.
2. Sono allegati al presente Disciplinare, e costituiscono parte integrante dello stesso:
 - All. 1 – **Capitolato Tecnico;**
 - All. 2 – **Schema di Documento di Gara Unico Europeo – DGUE;**
 - All. 3 – **Schema di dichiarazione integrativa;**
 - All. 4 – **Schema di dichiarazione sostitutiva dell’impresa ausiliaria;**
 - All. 5 – **Schema di Offerta Economica;**
 - All. 6 - **Piano Economico Finanziario di massima;**
 - All. 7 - **Listino prezzi a base di gara;**
 - All. 8, 9, 10, 11 - **Planimetrie.**
3. La medesima documentazione può essere reperita sul sito Internet www.icpaliano.edu.it SEZIONE: ALBO ON LINE, nelle forme e nei termini di legge.
4. Le **richieste di chiarimenti** da parte dei Concorrenti dovranno essere formulate esclusivamente in lingua italiana e pervenire all’Istituzione Scolastica, all’attenzione del **Responsabile del Procedimento**, via mail all’**indirizzo di Posta Elettronica Certificata** di cui all’art. 2, **entro e non oltre dieci giorni precedenti la scadenza del termine per la presentazione delle offerte.** Le richieste di chiarimenti tempestive e le relative repliche saranno pubblicate in forma anonima, **sul sito dell’Istituzione Scolastica Sezione ALBO ON LINE, almeno sei giorni prima della scadenza del termine fissato** per la presentazione delle offerte. Le repliche in questione andranno ad esplicitare la *lex specialis* con effetto dalla data della loro pubblicazione sul sito, ai fini della partecipazione alla procedura.
5. Sarà onere dei Concorrenti esaminare il contenuto dei chiarimenti pubblicati, rimanendo l’Amministrazione dispensata da ogni obbligo di ulteriore comunicazione nei confronti degli stessi.
6. **Non sono ammessi chiarimenti telefonici.**

Paliano, 20/07/2020

IL DIRIGENTE SCOLASTICO
Dott.ssa IVANA NOBLER

   **FONDI STRUTTURALI EUROPEI**  **pon 2014-2020**  **MIUR**

*Ministero dell'Istruzione, dell'Università e della Ricerca
Ufficio Scolastico Regionale per il Lazio*

Istituto Comprensivo di Paliano
Via F.lli Beguinot 30/A - 03018 Paliano (Fr) - tel. 0775577257 -
Cod. fis. 92027820601 – Cod. mecc. FRIC827005 – Cod. Univoco UF17RD
E-mail: fric827005@istruzione.it – Pec: fric827005@pec.istruzione.it – Sito web: www.icpaliano.edu.it



PROCEDURA APERTA PER L'AFFIDAMENTO IN CONCESSIONE, AI SENSI DELL'ART. 164 DEL D.LGS. N. 50/2016, DEI DISTRIBUTORI AUTOMATICI, UBICATI PRESSO LA SEDE DELLA SCUOLA DI INFANZIA, DELLA SCUOLA PRIMARIA, DELLA SCUOLA SECONDARIA DI PRIMO GRADO E DELLA SEDE DELLA PRESIDENZA/SEGRETERIA DELL'ISTITUTO COMPRENSIVO STATALE DI PALIANO

Allegato 1 al Disciplinare di Gara

CAPITOLATO

**PROCEDURA APERTA PER L'AFFIDAMENTO IN CONCESSIONE, AI SENSI DELL'ART. 164 DEL D.LGS. N. 50/2016, DEI DISTRIBUTORI AUTOMATICI, UBICATI PRESSO LA SEDE DELLA SCUOLA DI INFANZIA, DELLA SCUOLA PRIMARIA
E DELLA SCUOLA SECONDARIA DI PRIMO GRADO E DELLA SEDE DELLA PRESIDENZA/SEGRETERIA DELL'ISTITUTO COMPRENSIVO STATALE DI PALIANO**

CIG: 8372313B3E

Istituto Comprensivo di Paliano
Via F.lli Beguinot 30/A - 03018 Paliano (Fr) - tel. 0775577257 -
Cod. fis. 92027820601 – Cod. mecc. FRIC827005 – Cod. Univoco UF17RD
E-mail: fric827005@istruzione.it – Pec: fric827005@pec.istruzione.it – Sito web: www.icpaliano.edu.it

Ministero dell'Istruzione,
dell'Università e della Ricerca
Ufficio Scolastico Regionale
per il Lazio

PROCEDURA APERTA PER L'AFFIDAMENTO IN CONCESSIONE, AI SENSI DELL'ART. 164 DEL D.LGS. N. 50/2016, DEI DISTRIBUTORI AUTOMATICI, UBICATI PRESSO LA SEDE DELLA SCUOLA DI INFANZIA, DELLA SCUOLA PRIMARIA, DELLA SCUOLA SECONDARIA DI PRIMO GRADO E DELLA SEDE DELLA PRESIDENZA/SEGRETERIA DELL'ISTITUTO COMPRENSIVO STATALE DI PALIANO

PROCEDURA APERTA PER L’AFFIDAMENTO IN CONCESSIONE, AI SENSI DELL’ART. 164 DEL D.LGS. N. 50/2016, DEI DISTRIBUTORI AUTOMATICI, UBICATI PRESSO LA SEDE DELLA SCUOLA DI INFANZIA, DELLA SCUOLA PRIMARIA, DELLA SCUOLA SECONDARIA DI PRIMO GRADO E DELLA SEDE DELLA PRESIDENZA/SEGRETERIA DELL’ISTITUTO COMPRENSIVO STATALE DI PALIANO

INDICE

TITOLO I - INDICAZIONI GENERALI.....	5
ART. 1 – TERMINI E DEFINIZIONI	5
ART. 2 – OGGETTO DELLA CONCESSIONE.....	7
ART. 3 – DURATA DEL CONTRATTO	8
ART. 4 – CONTESTO DI RIFERIMENTO E UTENZA.....	9
ART. 5 - CONCESSIONE IN USO DEI LOCALI	10
ART. 6 – CANONE CONCESSORIO PER L’USO DEI LOCALI E ALTI ONERI	10
ART. 7 – CONSEGNA DEI LOCALI E AVVIO DELL’ESECUZIONE DEL SERVIZIO	11
TITOLO II - VALORE DEL CONTRATTO	12
ART. 8 – VALORE DEL CONTRATTO	12
ART. 9 - PREZZI.....	13
ART. 10 – RIEQUILIBRIO ECONOMICO-FINANZIARIO	13
TITOLO III - CARATTERISTICHE DEL SERVIZIO DI DISTRIBUZIONE AUTOMATICA	15
ART. 11 – DISPOSIZIONI GENERALI	15
ART. 12 – OBBLIGHI DEL CONCESSIONARIO	15
ART. 13 – ALTRI ONERI IN CAPO AL CONCESSIONARIO.....	16
ART. 14 – ONERI A CARICO DELL’ISTITUZIONE SCOLASTICA.....	17
ART. 15 – IL CATALOGO DEI PRODOTTI.....	18
ART. 16 – MODALITA’ DI ESECUZIONE DEL SERVIZIO.....	21
ART. 17 – CALENDARIO DI EROGAZIONE DEL SERVIZIO	23
ART. 18 – DISPOSIZIONI DI CARATTERE GENERALE RELATIVE AL PERSONALE IMPIEGATO PER IL SERVIZIO.....	23
ART. 18.1 – IL RAPPORTO DI LAVORO DEL PERSONALE.....	23
ART. 18.2 – OBBLIGHI DEL CONCESSIONARIO RELATIVI AL PERSONALE	24
ART. 18.3 – FIGURE PROFESSIONALI	25
ART. 18.4 – REQUISITI DEL PERSONALE.....	25
ART. 18.5 – COMPITI E NORME COMPORTAMENTALI	26
TITOLO IV – SERVIZI ACCESSORI	27
ART. 19 – DISPOSIZIONI GENERALI SULLA DESTINAZIONE D’USO DEGLI SPAZI E ALLESTIMENTO DEI LOCALI IN CONCESSIONE.....	27
ART. 19.1 – FORNITURA E INSTALLAZIONE DEI DISTRIBUTORI AUTOMATICI	27
ART. 19.2 – CARATTERISTICHE DEI DISTRIBUTORI AUTOMATICI DI BEVANDE CALDE, FREDE ED ALIMENTI PRECONFEZIONATI.....	28
ART. 19.3 – CARATTERISTICHE SPECIFICHE DEI DISTRIBUTORI DI ACQUA POTABILE MICROFILTRATA..... Error! Bookmark not defined.	
ART. 19.4 – NORME PER IMPIANTI, ALLACCIAMENTI ELETTRICI E COLLEGAMENTI IDRAULICI	29
ART. 20 – MANUTENZIONI DI COMPETENZA DEL CONCESSIONARIO	29

PROCEDURA APERTA PER L’AFFIDAMENTO IN CONCESSIONE, AI SENSI DELL’ART. 164 DEL D.LGS. N. 50/2016, DEI DISTRIBUTORI AUTOMATICI, UBICATI PRESSO LA SEDE DELLA SCUOLA DI INFANZIA, DELLA SCUOLA PRIMARIA, DELLA SCUOLA SECONDARIA DI PRIMO GRADO E DELLA SEDE DELLA PRESIDENZA/SEGRETERIA DELL’ISTITUTO COMPRENSIVO STATALE DI PALIANO

ART. 20.1 - MANUTENZIONE ORDINARIA.....	30
ART. 20.2 - MANUTENZIONE STRAORDINARIA.....	30
ART. 20.3 – PICCOLA MANUTENZIONE.....	31
ART. 21 – MANUTENZIONI DI COMPETENZA DELL’ISTITUZIONE SCOLASTICA	31
ART. 22 – DISPOSIZIONI GENERALI PULIZIA E IGIENE DEI DISTRIBUTORI AUTOMATICI	31
ART. 23 – RIFIUTI E MATERIALI DI RISULTA	31
TITOLO V - NORME DI PREVENZIONE, SICUREZZA E ANTINFORTUNISTICA SUI LUOGHI DI LAVORO.....	32
ART. 24 – DISPOSIZIONI GENERALI IN MATERIA DI SICUREZZA	32
TITOLO VI - DOCUMENTI E CERTIFICAZIONI	34
ART. 25 – DOCUMENTAZIONE PER I CONTROLLI DI CONFORMITÀ	34
TITOLO VII - MONITORAGGIO DEL CONTRATTO – VIGILANZA SULLA GESTIONE E CONTROLLO DI QUALITÀ	34
ART. 26 – DISPOSIZIONI GENERALI	34
ART. 27 – CUSTOMER SATISFACTION.....	35
TITOLO VIII - TRATTAMENTO DEI DATI PERSONALI E TUTELA DELLA RISERVATEZZA	36
ART. 28 – TRATTAMENTO DEI DATI PERSONALI E TUTELA DELLA RISERVATEZZA	36
TITOLO IX - PUBBLICITÀ	36
ART. 29 – PUBBLICITÀ	36
TITOLO X - ASPETTI CONTRATTUALI	36
ART. 30 – INTERRUZIONE E/O SOSPENSIONE TEMPORANEA DEL SERVIZIO	36
ART. 31 – INADEMPIMENTI E PENALI	37
ART. 32 – REVOCA DELLA CONCESSIONE E RISOLUZIONE DEL CONTRATTO – INTERRUZIONE DEL SERVIZIO.....	38
ART. 33 – SUBAPPALTO/CESSIONE DEL CONTRATTO/CESSIONE DEI CREDITI	40
ART. 34 – TRACCIABILITA’ DEI FLUSSI FINANZIARI	40
ART. 35 – RECESSO.....	41
ART. 36 – CAUZIONE DEFINITIVA.....	41
ART. 37 – ASSICURAZIONI	41
ART. 38 – DIVIETI	42
TITOLO XI- OSSERVANZA NORMATIVA E RESPONSABILITA’ PER DANNI	43
ART. 39 – OSSERVANZA NORMATIVA E RESPONSABILITA’ PER DANNI.....	43
ART. 40 – FORO COMPETENTE	43

PROCEDURA APERTA PER L’AFFIDAMENTO IN CONCESSIONE, AI SENSI DELL’ART. 164 DEL D.LGS. N. 50/2016, DEI DISTRIBUTORI AUTOMATICI, UBICATI PRESSO LA SEDE DELLA SCUOLA DI INFANZIA, DELLA SCUOLA PRIMARIA, DELLA SCUOLA SECONDARIA DI PRIMO GRADO E DELLA SEDE DELLA PRESIDENZA/SEGRETERIA DELL’ISTITUTO COMPRENSIVO STATALE DI PALIANO

TITOLO I - INDICAZIONI GENERALI

ART. 1 – TERMINI E DEFINIZIONI

Nell’ambito del presente Capitolato Tecnico si intende per:

- a) Amministrazione Concedente, Stazione Appaltante, Istituzione Scolastica, Istituto o Scuola: il soggetto pubblico che affida il contratto all’Operatore Economico individuato mediante la presente procedura;
- b) Applicazione mobile o App: una applicazione software dedicata ai dispositivi di tipo mobile, quali smartphone o tablet;
- c) Canone Concessorio o Canone: l’importo (annuale) che il concessionario dovrà corrispondere, per l’utilizzo degli spazi pubblici destinati alla gestione del servizio da intendersi quale base di gara;
- d) Capitolato Tecnico o Capitolato: il presente;
- e) Catalogo Distributori Automatici: l’elenco degli alimenti e bevande da erogare nell’ambito del servizio di distribuzione automatica indicati all’art. 15 del presente Capitolato;
- f) Catalogo Aggiuntivo Distributori Automatici: l’elenco dei prodotti (alimenti e bevande) eventualmente offerti, in via integrativa o migliorativa, rispetto a quanto previsto nel Catalogo Distributori Automatici contenuto nell’art. 15 del presente Capitolato e nel listino prezzi distributori automatici a base di gara, senza alcuna indicazione dei prezzi e specificando, esclusivamente, la tipologia di prodotto offerto e la categoria merceologica di appartenenza (prodotti biologici, prodotti *gluten free* e/o prodotti per vegani/vegetariani);
- g) Codice: D.lgs. 18 aprile 2016, n. 50 recante “Codice dei contratti pubblici” ss.mm.ii.;
- h) Concessione o Servizio: la prestazione di gestione del Servizio di ristorazione da effettuarsi mediante distributori automatici ubicati in Paliano (prov. Di Frosinone) presso le sedi INFANZIA, PRIMARIA, SECONDARIA PRIMO GRADO e della sede della presidenza/segreteria dell’Istituto Comprensivo oggetto di procedura;
- i) Concessione in uso dei locali: la prestazione di gestione del servizio di somministrazione di bevande calde, fredde ed alimenti preconfezionati, da effettuarsi mediante distributori automatici, ubicati in Paliano (prov. Di Frosinone) presso le sedi INFANZIA, PRIMARIA, SECONDARIA PRIMO GRADO e della sede della presidenza/segreteria dell’Istituto Comprensivo oggetto di procedura;
- j) Contratto di Concessione del servizio o Contratto: il documento negoziale che riassume e compendia gli obblighi reciprocamente assunti dalle parti, quale conseguenza dell’eventuale affidamento nella procedura in oggetto;
- k) Data di Attivazione del Servizio: la data indicata dall’Istituzione Scolastica all’OEA quale momento a partire dal quale l’OEA dovrà dare esecuzione al Servizio, con conseguente inizio della decorrenza del periodo di durata contrattuale;
- l) Direttore dell’Esecuzione del contratto: l’esponente dell’Amministrazione Concedente del quale il responsabile unico del procedimento si avvale in sede di direzione dell’esecuzione del contratto e di controllo dei livelli di qualità delle prestazioni. Al Direttore dell’Esecuzione competono il coordinamento,

PROCEDURA APERTA PER L’AFFIDAMENTO IN CONCESSIONE, AI SENSI DELL’ART. 164 DEL D.LGS. N. 50/2016, DEI DISTRIBUTORI AUTOMATICI, UBICATI PRESSO LA SEDE DELLA SCUOLA DI INFANZIA, DELLA SCUOLA PRIMARIA, DELLA SCUOLA SECONDARIA DI PRIMO GRADO E DELLA SEDE DELLA PRESIDENZA/SEGRETERIA DELL’ISTITUTO COMPRENSIVO STATALE DI PALIANO

la direzione e il controllo tecnico-contabile dell'esecuzione del contratto stipulato dall'Amministrazione Concedente, nonché il compito di assicurare la regolare esecuzione da parte del Concessionario, in conformità ai documenti contrattuali. Il Direttore dell'Esecuzione controlla l'esecuzione del contratto congiuntamente al Responsabile Unico del Procedimento;

- m) Disciplinare di gara o Disciplinare: il documento volto ad integrare il Bando di Gara e a regolamentare gli aspetti di svolgimento della procedura e gli elementi minimi negoziali della Concessione;
- n) Distributori Automatici: le apparecchiature automatiche utilizzate per la somministrazione di prodotti alimentari e bevande, come di seguito definiti, da installare le sedi dell'INFANZIA, della PRIMARIA, della SECONDARIA PRIMO GRADO e della sede della presidenza/segreteria dell'Istituto Comprensivo di Paliano oggetto di procedura. Tali Distributori si distinguono in: Distributore di bevande calde e bevande fredde, Distributore di alimenti preconfezionati;
- o) Elenco dei Prodotti: l'Elenco dei Prodotti che il Concessionario metterà in distribuzione nell'ambito dell'esecuzione del servizio, contenente l'identificazione per tipologia, marca e prezzo. Tale Elenco dovrà essere prodotto, entro n. [15] giorni dall'aggiudicazione e prima della stipula del Contratto, sarà soggetto ad approvazione da parte dell'Amministrazione Concedente e potrà essere oggetto di modifica su richiesta dall'Amministrazione Concedente. Tale Elenco sarà comprensivo dei prodotti corrispondenti a quelli contenuti nel Catalogo Distributori Automatici e a quelli ulteriori eventualmente offerti con il Catalogo Aggiuntivo Distributori Automatici;
- p) Impianti Tecnologici o Impianti: il complesso degli Impianti necessari per lo svolgimento dell'attività (ad esempio: impianto elettrico, impianto idrico-sanitario ecc.);
- q) Listino Distributori Automatici a base di gara: l'Elenco dei Prodotti da offrire nell'ambito del Servizio, con i prezzi riportati per ciascun prodotto, posto a base di gara, allegato *sub. 11* al Disciplinare di gara;
- r) Listino prezzi Distributori Automatici: l'elenco dei prodotti offerti nell'ambito del Servizio di Distribuzione Automatica con i prezzi riportati per ciascun prodotto, quale risultante a seguito dell'offerta presentata in gara dall'Operatore Economico e che sarà esposto all'interno dei Distributori Automatici;
- s) Offerente, Operatore Economico o OE: il soggetto che intende concorrere all'affidamento della presente procedura di gara, presentando la relativa offerta;
- t) Operatore Economico, Affidatario, Aggiudicatario o Concessionario o OEA: il soggetto cui, in caso di aggiudicazione, sarà affidato il contratto in relazione al servizio in oggetto, all'esito dell'avviata selezione ad evidenza pubblica;
- u) Prezzi: gli importi che dovranno essere corrisposti dagli utenti per l'acquisto dei prodotti erogati dai Distributori Automatici, quantificati in base alla tipologia e quantità di prodotto, quali risultanti dall'Offerta Economica presentata in gara dall'Aggiudicatario;
- v) Prezzi Unitari sui prodotti dei Distributori Automatici: importi relativi ai singoli prodotti offerti nei Distributori Automatici e secondo le grammature minime indicate a seguire, da intendersi quale base di gara oggetto di ribasso in sede di offerta economica del concorrente;

PROCEDURA APERTA PER L’AFFIDAMENTO IN CONCESSIONE, AI SENSI DELL’ART. 164 DEL D.LGS. N. 50/2016, DEI DISTRIBUTORI AUTOMATICI, UBICATI PRESSO LA SEDE DELLA SCUOLA DI INFANZIA, DELLA SCUOLA PRIMARIA, DELLA SCUOLA SECONDARIA DI PRIMO GRADO E DELLA SEDE DELLA PRESIDENZA/SEGRETERIA DELL’ISTITUTO COMPRENSIVO STATALE DI PALIANO

- w) Prodotti Alimentari o Prodotti: bevande calde, fredde, alimenti preconfezionati che verranno erogati all’utenza mediante i suddetti Distributori Automatici, nell’ambito del Servizio oggetto della presente procedura di gara;
- x) Punto Ristoro: le aree dei locali ubicati presso le sedi INFANZIA, PRIMARIA, SECONDARIA PRIMO GRADO e della sede della presidenza/segreteria dell’Istituto Comprensivo di Paliano occupate dai Distributori Automatici utilizzati per l’erogazione del Servizio;
- y) Servizi accessori: i servizi connessi e strumentali all’esecuzione del Servizio complessivamente inteso, di seguito dettagliatamente individuati. L’esecuzione di tali servizi è a carico del Concessionario;
- z) Servizio di Distribuzione Automatica: il Servizio di Distribuzione di bevande calde, fredde ed alimenti preconfezionati mediante apposite apparecchiature automatiche collocate presso le sedi INFANZIA, PRIMARIA, SECONDARIA PRIMO GRADO e della sede della presidenza/segreteria dell’Istituto Comprensivo di Paliano;
- aa) Valore della Concessione: il valore della Concessione del Servizio di ristorazione mediante Distributori Automatici, costituito dal fatturato totale del Concessionario generato per tutta la durata del contratto, al netto dell’IVA, stimato dall’Istituzione Scolastica quale corrispettivo della gestione del Servizio, ai sensi dell’art. 167 del Codice;
- bb) Verbale di presa in consegna: l’atto con il quale l’Istituzione Scolastica concede in uso all’OEA gli spazi e quant’altro ivi presente, nel rispetto della normativa vigente ed integrato dall’inventario.

ART. 2 – OGGETTO DELLA CONCESSIONE

La Concessione ha per oggetto l’affidamento dei «*Distributori Automatici ubicati presso le sedi INFANZIA, PRIMARIA, SECONDARIA PRIMO GRADO e della sede della presidenza/segreteria dell’Istituto Comprensivo di Paliano*» secondo le modalità e le condizioni di seguito previste.

Il Servizio andrà a beneficio di soggetti presenti a vario titolo presso l’Istituto, come dettagliatamente descritto nell’art. 4 del presente Capitolato.

L’oggetto del Servizio sarà articolato come segue:

- **Servizio principale**: la gestione della distribuzione di bevande calde, fredde, alimenti preconfezionati, garantendo l’indicazione, in modo chiaro e visibile al pubblico, dei prezzi inerenti ai singoli prodotti, da effettuarsi mediante:
 - a) **n. 2 Distributori Automatici, anche sovrapposti**, da installare presso la sede della SCUOLA INFANZIA di Paliano sita a Paliano in via Piano dei Colli, nei locali specificatamente indicati nella planimetria, **allegato sub. 11** al Disciplinare di Gara, di cui:
 - n. 1 Distributore di bevande calde;
 - n. 1 Distributori di bevande fredde ed alimenti preconfezionati;
 - b) **n. 2 Distributori Automatici, anche sovrapposti**, da installare presso la sede della SCUOLA PRIMARIA di Paliano sita a Paliano in via Fratelli Beguinot, 30/A nei locali specificatamente indicati nella planimetria, **allegato sub. 9** al Disciplinare di Gara, di cui:

PROCEDURA APERTA PER L’AFFIDAMENTO IN CONCESSIONE, AI SENSI DELL’ART. 164 DEL D.LGS. N. 50/2016, DEI DISTRIBUTORI AUTOMATICI, UBICATI PRESSO LA SEDE DELLA SCUOLA DI INFANZIA, DELLA SCUOLA PRIMARIA, DELLA SCUOLA SECONDARIA DI PRIMO GRADO E DELLA SEDE DELLA PRESIDENZA/SEGRETERIA DELL’ISTITUTO COMPRENSIVO STATALE DI PALIANO

- n. 1 Distributore di bevande calde;
 - n. 1 Distributori di bevande fredde ed alimenti preconfezionati;

 - c) **n. 2 Distributori Automatici, anche sovrapposti**, da installare presso la sede della **SCUOLA SECONDARIA DI PRIMO GRADO di Paliano** sita a Paliano in via Fratelli Beguinot, 30/A nei locali specificatamente indicati nella planimetria, **allegato sub. 10** al Disciplinare di Gara, di cui:
 - n. 1 Distributore di bevande calde;
 - n. 1 Distributori di bevande fredde ed alimenti preconfezionati;

 - d) **n. 2 Distributori Automatici, anche sovrapposti**, da installare presso la sede della **presidenza/segreteria di Paliano** sita a Paliano in via Fratelli Beguinot, 30/A nei locali specificatamente indicati nella planimetria, **allegato sub. 8** al Disciplinare di Gara, di cui:
 - n. 1 Distributore di bevande calde;
 - n. 1 Distributori di bevande fredde ed alimenti preconfezionati.
- **Servizi Accessori:** i servizi connessi all’esecuzione del Servizio complessivamente inteso, quali:
 - consegna, installazione, messa in esercizio, disinstallazione e ritiro dei Distributori Automatici presso le sedi INFANZIA, PRIMARIA, SECONDARIA PRIMO GRADO e della sede della presidenza/segreteria dell’Istituto Comprensivo di Paliano, compresi gli interventi necessari a garantire gli allacci alla rete idrica ed elettrica;
 - la pulizia interna ed esterna dei Distributori utilizzati per l’espletamento del Servizio proposto;
 - la manutenzione ordinaria e straordinaria delle apparecchiature automatiche, degli Impianti e ogni altra attività funzionale alla conduzione e gestione delle attività.

La gestione del Servizio, da realizzarsi a cura del Concessionario ed a proprio rischio mediante personale ed organizzazione propri, comprende l’organizzazione e lo svolgimento di attività nel rispetto della vigente normativa **anche in merito all’emergenza COVID19** e del presente Capitolato. Tali attività dovranno essere svolte dal personale dell’OEA per tutta la durata del Contratto.

La controprestazione a favore del Concessionario consisterà nel diritto di gestire funzionalmente e di sfruttare economicamente il Servizio, per cui il corrispettivo per l’erogazione dei prodotti sarà versato direttamente dagli utenti.

ART. 3 – DURATA DEL CONTRATTO

Il Servizio oggetto di affidamento avrà una durata di **trentasei mesi, naturali e consecutivi, decorrenti dalla Data di Stipula del Contratto.**

PROCEDURA APERTA PER L’AFFIDAMENTO IN CONCESSIONE, AI SENSI DELL’ART. 164 DEL D.LGS. N. 50/2016, DEI DISTRIBUTORI AUTOMATICI, UBICATI PRESSO LA SEDE DELLA SCUOLA DI INFANZIA, DELLA SCUOLA PRIMARIA, DELLA SCUOLA SECONDARIA DI PRIMO GRADO E DELLA SEDE DELLA PRESIDENZA/SEGRETERIA DELL’ISTITUTO COMPRENSIVO STATALE DI PALIANO

I contratti e gli impegni sottoscritti dalle parti vincoleranno l’OEA contraente dal momento della loro formazione o sottoscrizione, mentre impegneranno l’Istituzione Scolastica soltanto dopo il controllo da parte degli organi competenti in raccordo alle vigenti disposizioni di legge.

ART. 4 – CONTESTO DI RIFERIMENTO E UTENZA

Di seguito si riportano alcune indicazioni sul contesto di riferimento nell’ambito del quale si inserisce il Servizio che si intende approntare:

- il numero presuntivo dei soggetti presenti a vario titolo nell’Istituto ammonta a circa 315 unità, di cui [A titolo esemplificativo: studenti (circa 210), personale dell’Istituto (circa 100 tra docenti e ATA) e soggetti autorizzati che operano o si trovano all’interno dell’Istituto medesimo [n° 5]. Tali numeri sono stati stimati sulla base dei seguenti dati rilevati con riferimento agli ultimi due anni scolastici:

SEDE	ANNUALITA’	PERSONALE	ALUNNI	ALTRI SOGGETTI
PRESIDENZA/SEGRETERIA dell’IC di PALIANO	Anno scolastico 2018/2019	6	=====	5
	Anno scolastico 2019/2020	7	=====	5

SEDE	ANNUALITA’	PERSONALE	ALUNNI	ALTRI SOGGETTI
INFANZIA DI PALIANO	Anno scolastico 2018/2019	22	=====	=====
	Anno scolastico 2019/2020	21	=====	=====

SEDE	ANNUALITA’	PERSONALE	ALUNNI	ALTRI SOGGETTI
PRIMARIA DI PALIANO	Anno scolastico 2018/2019	43	=====	=====
	Anno scolastico 2019/2020	42	=====	=====

PROCEDURA APERTA PER L’AFFIDAMENTO IN CONCESSIONE, AI SENSI DELL’ART. 164 DEL D.LGS. N. 50/2016, DEI DISTRIBUTORI AUTOMATICI, UBICATI PRESSO LA SEDE DELLA SCUOLA DI INFANZIA, DELLA SCUOLA PRIMARIA, DELLA SCUOLA SECONDARIA DI PRIMO GRADO E DELLA SEDE DELLA PRESIDENZA/SEGRETERIA DELL’ISTITUTO COMPRENSIVO STATALE DI PALIANO

SEDE	ANNUALITA’	PERSONALE	ALUNNI	ALTRI SOGGETTI
SECONDARIA DI PRIMO GRADO DI PALIANO	Anno scolastico 2018/2019	27	211	=====
	Anno scolastico 2019/2020	29	206	=====

- il personale e gli alunni dell’Istituto sono, di norma, presenti presso le relative sedi prevalentemente dalle **ore 8,00 alle ore 17,00** salvo eventuali attività extracurricolari o incontri pomeridiani/serali;
- **I suddetti dati numerici sono puramente indicativi e l’Istituto non garantisce né un numero minimo di utenti né il mantenimento del numero di studenti, dei docenti e personale scolastico. Pertanto il Concessionario non potrà pretendere alcun corrispettivo né richiedere modifiche al contratto per eventuale mancata affluenza da parte dell’utenza.**

ART. 5 - CONCESSIONE IN USO DEI LOCALI

Per l’espletamento del Servizio, l’Istituzione Scolastica concede in gestione al Concessionario i **locali e spazi, meglio identificati nelle planimetrie, allegati sub. 8, 9, 10, 11 al Disciplinare di gara.**

Tali locali sono dotati degli impianti necessari per lo specifico utilizzo e il Concessionario dovrà esclusivamente provvedere all’allaccio delle relative utenze per lo svolgimento del Servizio.

La Concessione in uso dei locali è contenuta nel Contratto di Concessione del Servizio.

Tale Concessione ha carattere accessorio trovando la sua causa nel Servizio di gestione dei Distributori Automatici, interno all’Istituzione Scolastica, oggetto della presente procedura; pertanto, la sua durata sarà subordinata ed inscindibilmente connessa alla durata ed alle vicende della Concessione del Servizio.

Le Parti si daranno reciprocamente atto che con la Concessione in uso dei locali, indipendentemente dall’eventuale trattamento tributario ai fini delle imposte indirette, non intendono costituire un rapporto di locazione regolato dalle norme contenute nella L. 27 luglio 1978, n. 392 e ss.mm.ii..

Resta a carico dell’OEA ogni conseguenza derivante dall’inadempimento agli obblighi derivanti dalla Concessione dei locali.

ART. 6 – CANONE CONCESSORIO PER L’USO DEI LOCALI E ALTRI ONERI

Il Concessionario dovrà corrispondere un Canone stimato su base annua pari ad **€ 1.600,00**.

La stima dell’ammontare del Canone Concessorio per l’uso dei locali è stata determinata tenendo conto della dimensione degli spazi adibiti per l’allestimento dei Distributori Automatici.

PROCEDURA APERTA PER L’AFFIDAMENTO IN CONCESSIONE, AI SENSI DELL’ART. 164 DEL D.LGS. N. 50/2016, DEI DISTRIBUTORI AUTOMATICI, UBICATI PRESSO LA SEDE DELLA SCUOLA DI INFANZIA, DELLA SCUOLA PRIMARIA, DELLA SCUOLA SECONDARIA DI PRIMO GRADO E DELLA SEDE DELLA PRESIDENZA/SEGRETARIA DELL’ISTITUTO COMPRENSIVO STATALE DI PALIANO

Il Canone è comprensivo dei costi relativi alla custodia dei locali (servizi di pulizia e vigilanza)

Ai fini della determinazione e ripartizione del canone occorre tenere presente le eventuali indicazioni che potrebbero essere state fornite dai rispettivi Enti locali territorialmente competenti, mediante delibera dell’Ente locale/protocollo tra Ente locale e Istituzione Scolastica/regolamento del Consiglio d’Istituto.

Restano a totale carico del Concessionario ogni altro ulteriore onere o tassa.

Il suddetto Canone sarà corrisposto annualmente attraverso il sistema Pago in rete/Pago PA.

Il Canone Concessorio dovrà essere corrisposto in DUE rate semestrali anticipate, ciascuna da pagarsi entro il primo del semestre di riferimento. Il Concessionario si obbliga a pagare per intero il Canone stabilito senza mai poterlo scomputare o diminuire, per qualunque contestazione o richiesta intenda promuovere nei confronti della Stazione Appaltante. Il pagamento non potrà essere ritardato per qualsiasi motivo. In caso di ritardato pagamento, anche di una sola rata, superiore a novanta giorni rispetto alle singole scadenze, la Stazione Appaltante si riserva la facoltà di risolvere immediatamente l’affidamento, con conseguente diritto al risarcimento del danno, oltre a farsi corrispondere su tutte le somme dovute e alla singola scadenza, senza necessità di costituzione in mora, oltre agli interessi legali in vigore alla data di scadenza del pagamento. Il Canone sarà soggetto al regime fiscale vigente all’atto dell’aggiudicazione.

ART. 7 – CONSEGNA DEI LOCALI E AVVIO DELL’ESECUZIONE DEL SERVIZIO

Successivamente alla stipula del contratto di Concessione del Servizio, l’Istituzione Scolastica procederà alla consegna dei locali all’OEA al fine dell’allestimento degli ambienti a cui seguirà **la stesura del Verbale** di presa in Consegna della struttura.

Entro il termine massimo di trenta giorni naturali e consecutivi dalla data del verbale di consegna dei locali, il Concessionario si impegna a consegnare ed installare i Distributori Automatici conformemente alle indicazioni ricevute dall’Amministrazione Concedente ed eventualmente ad eseguire a proprie spese, gli adeguamenti necessari per l’espletamento del Servizio negli spazi pubblici in uso, conformemente a quanto indicato in sede di gara e alle richieste dell’Amministrazione Concedente.

Entro il termine massimo di quindici giorni naturali e consecutivi dal completamento dei lavori di installazione di cui al comma precedente **il gestore dovrà assicurare l’avvio del Servizio.**

Ultimata l’installazione dei Distributori Automatici e la loro messa in esercizio, la Stazione Appaltante verificherà l’adeguatezza dei locali allestiti dal Concessionario rispetto a quanto previsto dal presente Capitolato Tecnico e dalla normativa vigente in materia di sicurezza e a livello di impiantistica.

L’avvio della fase della gestione della Concessione avverrà all’esito positivo della suddetta fase di verifica preliminare.

Entro quindici giorni lavorativi dalla conclusione di tale verifica, il Concessionario dovrà presentare apposita **S.C.I.A. (Segnalazione Certificata D’Inizio Attività)** al S.U.A.P. (Sportello Unico per le Attività Produttive) del Comune di riferimento, secondo le modalità stabilite dalla normativa vigente, dandone comunicazione all’Istituzione Scolastica.

PROCEDURA APERTA PER L’AFFIDAMENTO IN CONCESSIONE, AI SENSI DELL’ART. 164 DEL D.LGS. N. 50/2016, DEI DISTRIBUTORI AUTOMATICI, UBICATI PRESSO LA SEDE DELLA SCUOLA DI INFANZIA, DELLA SCUOLA PRIMARIA, DELLA SCUOLA SECONDARIA DI PRIMO GRADO E DELLA SEDE DELLA PRESIDENZA/SEGRETERIA DELL’ISTITUTO COMPRENSIVO STATALE DI PALIANO

L’Istituzione Scolastica autorizza il Concessionario ad attivare il Servizio, indicando la Data di Attivazione del Servizio, a partire dalla quale il Concessionario dovrà provvedere a dare esecuzione alla Distribuzione Automatica.

In ogni caso, sarà onere del Concessionario garantire l’effettivo avvio del Servizio entro e non oltre sessanta giorni dalla stipula del Contratto.

E’ fatto obbligo al Concessionario di procedere, in contraddittorio con il Direttore dell’esecuzione del contratto, alla **redazione del Verbale di inizio attività** durante il quale verrà presa completa ed esatta visione dello stato del punto ristoro di cui trattasi e di tutto ciò che è oggetto del Servizio.

Il Concessionario dovrà impegnarsi a riconsegnare, alla scadenza contrattuale, i locali messi a disposizione dell’Istituto, in perfetto stato di pulizia, di conservazione e manutenzione, salvo il normale loro deterioramento d’uso, vuoti e sgomberi dai Distributori Automatici e quant’altro sia stato installato per l’esercizio del Servizio, senza necessità di ulteriori atti e/o diffide da parte dell’Istituzione Scolastica. **In caso ciò non avvenga, entro sessanta giorni dalla scadenza contrattuale, l’Istituto provvederà direttamente allo sgombero dei locali con addebito delle relative spese di deposito dei beni ivi presenti a carico del Concessionario.**

A tal proposito **verrà redatto un Verbale di riconsegna dei locali**, in contraddittorio tra il Direttore dell’esecuzione del contratto e il Concessionario.

Qualora gli Impianti installati siano diventati parte non asportabile, le stesse rimarranno nella disponibilità dell’Istituto allo scadere della Concessione, qualora la rimozione degli stessi possa provocare danni ai beni ivi presenti, l’Istituto non riconoscerà al Concessionario alcun compenso.

Eventuali danni riscontrati alla struttura e/o impianti, dovuti ad imperizia, incuria o mancata manutenzione, saranno oggetto di valutazione economica; le spese per il ripristino saranno addebitate interamente al Concessionario, attraverso l’incameramento, totale o parziale, della garanzia fideiussoria prestata, fatto salvo il diritto dell’Istituzione Scolastica al risarcimento degli eventuali maggiori danni riscontrati.

Lo svincolo della **garanzia fideiussoria (deposito cauzionale)** sarà effettuato dopo gli adempimenti finalizzati ad accertare la consistenza e lo stato di manutenzione della struttura e degli impianti di proprietà dell’Istituto.

Il Concessionario, alla scadenza contrattuale, non avrà titolo ad esigere alcun indennizzo o buonuscita.

Qualunque miglioria (che comunque deve essere opportunamente autorizzata dall’Istituzione Scolastica) apportata ai locali durante il corso della Concessione resta a beneficio della Scuola, senza che il Concessionario possa pretendere indennizzo alcuno.

TITOLO II - VALORE DEL CONTRATTO

ART. 8 – VALORE DEL CONTRATTO

Il Contratto ha ad oggetto la gestione funzionale ed economica del Servizio di Distribuzione Automatica, con **assunzione in capo al Concessionario del rischio operativo legato alla gestione del Servizio.**

PROCEDURA APERTA PER L’AFFIDAMENTO IN CONCESSIONE, AI SENSI DELL’ART. 164 DEL D.LGS. N. 50/2016, DEI DISTRIBUTORI AUTOMATICI, UBICATI PRESSO LA SEDE DELLA SCUOLA DI INFANZIA, DELLA SCUOLA PRIMARIA, DELLA SCUOLA SECONDARIA DI PRIMO GRADO E DELLA SEDE DELLA PRESIDENZA/SEGRETERIA DELL’ISTITUTO COMPRENSIVO STATALE DI PALIANO

Il **Valore della Concessione** è costituito dal fatturato totale del Concessionario generato **per tutta la durata del contratto, al netto dell’IVA.**

Il **Valore (fatturato) presunto del Contratto è stato stimato**, ai sensi dell’art. 167 del Codice, in **€ 94.754,72 (Euro novantaquattromilasettecentocinquantaquattro/72), al netto dell’Iva, per l’intera durata della Concessione**, secondo quanto meglio specificato nel **Piano Economico Finanziario di massima, allegato sub. 6** al Disciplinare di gara.

Tale valore è stato determinato sulla base del prodotto tra il valore numerico dell’utenza media giornaliera del servizio, il prezzo medio di un prodotto offerto, il numero di giorni in cui l’Istituto Scolastico risulta aperto”.

L’Amministrazione, valutate le caratteristiche e le modalità di esecuzione della Concessione in oggetto, ha stimato pari a € 300,00 (Euro trecento/00), i costi per oneri relativi alla sicurezza necessari per l’eliminazione dei rischi da interferenze.

Tale stima ha carattere puramente indicativo, non impegna in alcun modo la Stazione Appaltante e non costituisce alcuna garanzia di corrispondenti introiti per il Concessionario, che assume interamente a proprio carico il rischio d’impresa inerente la gestione del Servizio.

ART. 9 - PREZZI

Dopo l’aggiudicazione e prima della stipula del contratto, l’OEA concorderà con la Stazione Appaltante l’Elenco dei Prodotti, impegnandosi a praticare per i generi alimentari ivi contenuti: i prezzi unitari derivanti dall’applicazione della percentuale unica di ribasso proposta dal concorrente in sede di gara e contenuta nell’offerta economica, ai quali si dovrà applicare l’IVA, per i Prodotti corrispondenti a quelli ricompresi nel Catalogo Distributori Automatici; il prezzo concordato con l’Amministrazione, per gli ulteriori prodotti eventualmente offerti con il Catalogo Aggiuntivo Distributori Automatici.

La somministrazione di eventuali altri prodotti non inseriti nei suddetti Cataloghi ed il loro prezzo dovranno essere preventivamente autorizzati.

Il Concessionario sarà tenuto ad esporre al pubblico in corrispondenza di ciascun prodotto e in modo ben visibile all’utenza, il prezzo dell’alimento o bevanda offerto nello svolgimento del Servizio, corrispondente a quello indicato nel Listino vistato dalla Commissione di controllo e valutazione.

Dovrà inoltre essere inserita un’indicazione separata per i **prodotti per celiaci** (Ad esempio: inserendo una targa con “gluten free”).

È ammessa la revisione annuale dei prezzi dei Prodotti a partire dal secondo anno del contratto, a richiesta del Concessionario e **sulla base degli aumenti degli indici ISTAT dei prezzi dei beni di consumo**. Gli eventuali aggiornamenti dovranno essere sottoposti all’Istituzione Scolastica ed applicati solo dopo averne ricevuto **l’autorizzazione scritta**.

Aumenti applicati senza autorizzazione saranno motivo di risoluzione del presente contratto.

ART. 10 – RIEQUILIBRIO ECONOMICO-FINANZIARIO

PROCEDURA APERTA PER L’AFFIDAMENTO IN CONCESSIONE, AI SENSI DELL’ART. 164 DEL D.LGS. N. 50/2016, DEI DISTRIBUTORI AUTOMATICI, UBICATI PRESSO LA SEDE DELLA SCUOLA DI INFANZIA, DELLA SCUOLA PRIMARIA, DELLA SCUOLA SECONDARIA DI PRIMO GRADO E DELLA SEDE DELLA PRESIDENZA/SEGRETERIA DELL’ISTITUTO COMPRENSIVO STATALE DI PALIANO

Qualora si verificano fatti, non imputabili al Concessionario, che incidono sull’equilibrio del Piano Economico e Finanziario è possibile la revisione dello stesso al fine di rideterminare le condizioni di equilibrio sempreché non venga compromessa la permanenza indefettibile dei rischi in capo all’OEA (Ad esempio: rischio di contrazione della domanda di mercato e specifica, rischio di indisponibilità ecc.).

PROCEDURA APERTA PER L’AFFIDAMENTO IN CONCESSIONE, AI SENSI DELL’ART. 164 DEL D.LGS. N. 50/2016, DEI DISTRIBUTORI AUTOMATICI, UBICATI PRESSO LA SEDE DELLA SCUOLA DI INFANZIA, DELLA SCUOLA PRIMARIA, DELLA SCUOLA SECONDARIA DI PRIMO GRADO E DELLA SEDE DELLA PRESIDENZA/SEGRETERIA DELL’ISTITUTO COMPRENSIVO STATALE DI PALIANO

TITOLO III - CARATTERISTICHE DEL SERVIZIO DI DISTRIBUZIONE AUTOMATICA

ART. 11 – DISPOSIZIONI GENERALI

Le funzioni, i servizi e le prestazioni tutte devono essere organizzate e rese in modo puntuale e diligente nel pieno rispetto di qualità complessiva e dei parametri specifici presenti nell’ambito della documentazione di gara e della normativa **vigente anche in merito al COVID19**.

Tutti gli oneri economici non esplicitamente esclusi nel presente Capitolato sono interamente a carico del Concessionario.

ART. 12 – OBBLIGHI DEL CONCESSIONARIO

Il Concessionario dovrà eseguire il Servizio nel rispetto di quanto previsto dal presente Capitolato e dagli altri atti di gara, dalla propria offerta, e dalla normativa vigente.

Il Concessionario provvede al funzionamento del **Servizio di Distribuzione Automatica**, impegnandosi:

- a garantire, sin dal primo giorno di attivazione, l’erogazione completa del Servizio, nonché ogni altro servizio annesso, direttamente, con diligenza professionale e decoro, così come richiesto nel presente Capitolato ed integrato in sede di offerta;
- ad assicurare un’adeguata disponibilità, varietà e qualità dei generi offerti, con particolare riferimento alle bevande calde, fredde ed agli alimenti preconfezionati **nel rispetto di quanto previsto dalla Direttiva UE 2019/904 (entrata in vigore lo scorso 2 luglio 2019)**;
- a provvedere al rifornimento regolare dei Distributori Automatici, con una frequenza settimanale tra il lunedì ed il venerdì, tenendo in adeguata considerazione le esigenze degli utenti, pena l’applicazione di una penale;
- ad osservare, nell’erogazione del Servizio, le disposizioni, ove applicabili, finalizzate a ridurre gli sprechi dei prodotti alimentari, contenute nella Legge 19 agosto 2016 n. 166;
- all’acquisto, al trasporto e all’immagazzinamento delle bevande e dei generi alimentari (con l’impegno a non accantonare eccessive derrate in quantità superiore al normale fabbisogno) per il Servizio di Distribuzione Automatica, nonché dei prodotti necessari alla pulizia e igiene della struttura di cui al Titolo IV del presente Capitolato Tecnico;
- a predisporre le targhette con i prezzi riferiti ai singoli Prodotti in modo conforme al Catalogo dei prodotti e al relativo Listino prezzi concordato con l’amministrazione Concedente e le targhette riguardanti i prodotti per celiaci;
- a curare l’organizzazione, la direzione e il coordinamento del personale operante per lo svolgimento del Servizio, adibendovi a tale scopo il personale ed i mezzi propri nel prosieguo indicati, eventualmente integrati al fine di garantire la qualità del Servizio richiesta, tenendo conto delle esigenze che la Stazione Appaltante evidenzierà;

PROCEDURA APERTA PER L’AFFIDAMENTO IN CONCESSIONE, AI SENSI DELL’ART. 164 DEL D.LGS. N. 50/2016, DEI DISTRIBUTORI AUTOMATICI, UBICATI PRESSO LA SEDE DELLA SCUOLA DI INFANZIA, DELLA SCUOLA PRIMARIA, DELLA SCUOLA SECONDARIA DI PRIMO GRADO E DELLA SEDE DELLA PRESIDENZA/SEGRETERIA DELL’ISTITUTO COMPRENSIVO STATALE DI PALIANO

- a garantire i rifornimenti dei generi necessari agli esercizi nelle fasce orarie che gli verranno comunicate dalla Stazione Appaltante in modo da non creare disagio all’utenza.

e ad eseguire tutte le attività accessorie e strumentali all’esercizio del Servizio di Distribuzione Automatica, impegnandosi:

- ad Installare per ciascuna delle **quattro sedi dell’Istituto Comprensivo di Paliano** (presidenza/segreteria, Infanzia, Primaria e Secondaria di primo grado) **n. 1 Distributore Automatico per bevande calde e n° 1 Distributore per bevande fredde e alimenti preconfezionati, anche sovrapposti, di massimo 90 cm di larghezza e 90 cm di profondità ciascuno**, nei locali dell’Istituzione Scolastica, conformemente a quanto indicato in sede di gara e concordato successivamente con l’Amministrazione Concedente, fornendo quanto necessario alla continua, funzionale ed accurata conduzione del Servizio secondo gli standard qualitativi previsti. Il Concessionario è obbligato a dotarsi di quanto necessario per lo svolgimento del Servizio conformemente alla vigente normativa in materia di pubblici esercizi, sicurezza ed igiene e sanità (**anche in merito all’emergenza COVID19**) ed è obbligato ad osservare le prescrizioni della Stazione Appaltante. La Stazione Appaltante non si costituisce né può essere ritenuta in alcun modo, depositaria di tutto quanto detenuto nei locali dell’esercizio, rimanendone la custodia e la detenzione a totale carico, rischio e pericolo del Gestore;
- a provvedere, con proprio personale e a proprie spese all’**accurata** igiene interna ed esterna dei Distributori Automatici e degli spazi in uso, mantenendo un decoro commisurato a quello esistente nella struttura scolastica in modo da non nuocere all’immagine dell’Istituzione Scolastica;
- ad effettuare, a proprie spese, la manutenzione ordinaria e straordinaria dei Distributori Automatici in modo da mantenerle in perfetta efficienza di lavoro, provvedendo, a proprie spese, alla riparazione e/o sostituzione delle parti o delle apparecchiature danneggiate o fuori uso, secondo il programma di manutenzione consigliato dal costruttore;
- ad adottare ed osservare nello svolgimento del Servizio tutte le misure sanitarie di igiene e sicurezza riferibili a persone e cose nella conduzione del Servizio previste dalle vigenti disposizioni (**anche in merito all’emergenza COVID19**), nonché tutte le cautele imposte da norme di comune prudenza.

ART. 13 – ALTRI ONERI IN CAPO AL CONCESSIONARIO

Il Concessionario dovrà, inoltre, impegnarsi:

- a rispondere direttamente dei danni alle persone e/o alle cose comunque provocati nell’esecuzione del Servizio, restando a suo esclusivo carico qualsiasi risarcimento senza diritto di rivalsa nei confronti della Stazione Appaltante e salvi gli interventi a favore del Concessionario da parte di imprese assicuratrici. Il Concessionario sarà, inoltre, il solo responsabile nei confronti dei propri fornitori e del personale impiegato o comunque con esso in rapporto ai fini dell’erogazione del Servizio. In particolare il Concessionario risponderà direttamente ed integralmente dei danni che dovessero essere causati per dolo, negligenza e/o imperizia degli addetti al Servizio;

PROCEDURA APERTA PER L’AFFIDAMENTO IN CONCESSIONE, AI SENSI DELL’ART. 164 DEL D.LGS. N. 50/2016, DEI DISTRIBUTORI AUTOMATICI, UBICATI PRESSO LA SEDE DELLA SCUOLA DI INFANZIA, DELLA SCUOLA PRIMARIA, DELLA SCUOLA SECONDARIA DI PRIMO GRADO E DELLA SEDE DELLA PRESIDENZA/SEGRETARIA DELL’ISTITUTO COMPRENSIVO STATALE DI PALIANO

- a segnalare tempestivamente, per iscritto all’Istituzione Scolastica l’esigenza di eventuali interventi di sua competenza;
- ad adottare **un codice di comportamento per i propri addetti al Servizio** che dovrà essere sottoposto ed approvato dalla Stazione Appaltante contestualmente alla sottoscrizione del Contratto;
- a provvedere al **pagamento del Canone Concessorio secondo le modalità indicate nel precedente art. 6** del presente Capitolato;
- a sostenere **le spese di stipula e registrazione del Contratto** relativo al Servizio oggetto del presente Capitolato, comprensive degli oneri anche relativi alle eventuali imposte e bolli per atti inerenti al Servizio e la loro contabilizzazione;
- a sostenere le spese di assicurazione derivanti da leggi o contratti collettivi, nonché il pagamento dei contributi posti, di norma, a carico dei datori di lavoro;
- a provvedere al pagamento delle imposte e delle tasse di qualsiasi tipo, derivanti dalla gestione del Servizio oggetto dell’affidamento;
- agli adempimenti amministrativi e autorizzatori (Ad esempio: S.C.I.A.) necessari per lo svolgimento dell’attività oggetto del Servizio, sostenendone gli oneri;
- **a provvedere al pagamento delle multe e ammende eventualmente irrogate dall’autorità competente per l’inosservanza delle norme igienico-sanitarie e amministrative vigenti in materia;**
- all’adozione di tutti i provvedimenti e di tutte le cautele necessarie per garantire la sicurezza e l’incolumità dei dipendenti e delle persone addette al Servizio, degli utenti e dei terzi, nonché per evitare danni ai beni pubblici e privati e per l’adeguamento alle normativa sulla sicurezza nei luoghi di lavoro;
- **a tenere apposito registro nominativo degli operatori impiegati nel Servizio su cui indicare le relative presenze/assenze unitamente all’orario di Servizio prestato, nonché le variazioni intervenute nell’organico per sostituzioni di qualsiasi natura, con indicazione dei nominativi degli operatori sostituiti e di quelli assunti in sostituzione; tale registro deve essere collocato all’ingresso della struttura.**

ART. 14 – ONERI A CARICO DELL’ISTITUZIONE SCOLASTICA

L’Istituzione Scolastica provvederà a:

- svolgere quanto di propria competenza per garantire la disponibilità dei locali idonei, anche fornendo la documentazione necessaria tra cui **le planimetrie allegate al Disciplinare di gara (allegati sub. 8, 9, 10, 11);**
- mettere a disposizione gli impianti necessari per lo svolgimento del Servizio in oggetto, il cui stato dovrà essere verificato in sede di eventuale sopralluogo;
- consentire l’accesso del personale addetto per lo svolgimento del Servizio (ad esempio: per il rifornimento dei Distributori Automatici, per la pulizia ecc.).

PROCEDURA APERTA PER L’AFFIDAMENTO IN CONCESSIONE, AI SENSI DELL’ART. 164 DEL D.LGS. N. 50/2016, DEI DISTRIBUTORI AUTOMATICI, UBICATI PRESSO LA SEDE DELLA SCUOLA DI INFANZIA, DELLA SCUOLA PRIMARIA, DELLA SCUOLA SECONDARIA DI PRIMO GRADO E DELLA SEDE DELLA PRESIDENZA/SEGRETERIA DELL’ISTITUTO COMPRENSIVO STATALE DI PALIANO

ART. 15 – IL CATALOGO DEI PRODOTTI

Il Concessionario si obbliga ad assicurare un’adeguata disponibilità, varietà e qualità dei generi offerti, con particolare riferimento alle bevande calde, fredde ed alimenti preconfezionati, tenendo in adeguata considerazione le esigenze degli utenti celiaci.

Il Concessionario deve garantire l’erogazione di prodotti di qualità (Ad esempio: di marchi di primaria notorietà nazionale) come risultanti dal Catalogo dei Prodotti indicati nella tabella sottostante.

Le grammature dei generi sotto elencati sono da intendersi come quantitativi minimi, a porzione.

Inoltre, in linea con la funzione educativa della scuola, anche in merito all’EDUCAZIONE ALIMENTARE, è da escludere TASSATIVAMENTE qualsiasi alimento rientrante nella categoria “cibo spazzatura” (in Inglese junk food) ossia quei cibi considerati malsani a causa del suo bassissimo valore nutrizionale ed all’elevato contenuto di grassi o zuccheri; ma anche TUTTE le bevande gasate e/o quelle zuccherate.

Listino prezzi Distributori Automatici	
PRODOTTI PER DISTRIBUTORE BEVANDE CALDE	
BEVANDE CALDE con marca a rilevanza nazionale (tipo: illy, lavazza, borbone, ecc)	
1	Caffè espresso
2	Caffè lungo
3	Caffè macchiato
4	Caffè lungo con cacao
5	Caffè espresso con cacao
6	Caffè macchiato con cacao
7	Cappuccino classico
8	Cappuccino al cioccolato
9	Caffè espresso decaffeinato
10	Caffè lungo decaffeinato
11	Caffè macchiato decaffeinato
12	Cappuccino decaffeinato
BEVANDE A BASE DI ORZO con marca a rilevanza nazionale	

PROCEDURA APERTA PER L’AFFIDAMENTO IN CONCESSIONE, AI SENSI DELL’ART. 164 DEL D.LGS. N. 50/2016, DEI DISTRIBUTORI AUTOMATICI, UBICATI PRESSO LA SEDE DELLA SCUOLA DI INFANZIA, DELLA SCUOLA PRIMARIA, DELLA SCUOLA SECONDARIA DI PRIMO GRADO E DELLA SEDE DELLA PRESIDENZA/SEGRETERIA DELL’ISTITUTO COMPRENSIVO STATALE DI PALIANO

Listino prezzi Distributori Automatici	
13	Caffè orzo corto
14	Caffè orzo lungo
15	Caffè orzo macchiato
16	Cappuccino d'orzo
17	Caffè d’orzo macchiato con cacao
18	Cappuccino d'orzo con cacao
BEVANDE AL GINSENG con marca a rilevanza nazionale	
19	Caffè espresso
20	Caffè lungo
21	Caffè macchiato
22	Cappuccino
23	Caffè macchiato con cacao
24	Cappuccino con cacao
ALTRE BEVANDE CALDE con marca a rilevanza nazionale	
25	Latte macchiato con caffè espresso
26	Latte macchiato con decaffeinato
27	Latte macchiato con caffè d’orzo
28	Mocaccino espresso
29	Mocaccino decaffeinato
30	Mocaccino d’orzo
31	Latte
32	Tè al limone
33	Cioccolata calda
34	Latte e cioccolato
35	Cioccolata forte
36	Cioccolata al latte
37	Tisane vari gusti

PROCEDURA APERTA PER L’AFFIDAMENTO IN CONCESSIONE, AI SENSI DELL’ART. 164 DEL D.LGS. N. 50/2016, DEI DISTRIBUTORI AUTOMATICI, UBICATI PRESSO LA SEDE DELLA SCUOLA DI INFANZIA, DELLA SCUOLA PRIMARIA, DELLA SCUOLA SECONDARIA DI PRIMO GRADO E DELLA SEDE DELLA PRESIDENZA/SEGRETERIA DELL’ISTITUTO COMPRENSIVO STATALE DI PALIANO

Listino prezzi Distributori Automatici	
38	Bicchiere vuoto
PRODOTTI PER DISTRIBUTORE BEVANDE FREDDE ED ALIMENTI PRECONFEZIONATI	
BEVANDE FREDDE con marca a rilevanza nazionale	
39	Acqua naturale (bottiglie da 500 ml)
40	Acqua frizzante o leggermente frizzante (bottiglie da 500 ml)
41	The freddo al limone, pesca, verde da 500 ml (Tipo: San Benedetto, Nestea, Twinings)
42	Succhi di frutta in tetrapak da 200 ml, di qualsiasi tipologia o gusto particolare
43	Succhi di frutta in PET 250 ml di qualsiasi tipologia o gusto particolare (Tipo: Yoga, Santal, Valfrutta)
SNACK SALATI con marca a rilevanza nazionale	
44	Croccanti salati gr. 40/50 (Ad esempio: Croccantelle, schiacciatine, crackers, tarallini, sticks)
45	Piadinetta (1 pezzo)
46	Tramezzini (1 pezzo)
47	Snack salati senza glutine
PRODOTTI FRESCHI	
48	Confezioni di frutta fresca assortita a pezzi (gr.100)
49	Purea di frutta vari gusti (gr. 100)
50	Yogurt gr. 125
SNACK DOLCI con marca a rilevanza nazionale	
51	Prodotti da forno (Ad esempio: Crostatine, cornetti, krapfen, frolle)
52	Snacks dietetici/ipocalorici (Ad esempio: barrette Kellogg's, Vitasnella, Pavesini, Riso Scotti)
53	Snack dolci senza glutine

È vietata la vendita tramite Distributori Automatici di prodotti non risultanti nel Catalogo dei Prodotti, pena l’applicazione della penale di cui all’art.31 del presente Capitolato.

Per quanto riguarda le dosi da impiegare per i generi di caffetteria e la miscita delle bevande, esse dovranno corrispondere alle disposizioni vigenti in materia.

È fatto assoluto divieto al Concessionario di inserire nei Distributori Automatici qualunque tipo di bevanda alcolica o superalcolica e tabacchi o prodotti contenenti tabacco.

PROCEDURA APERTA PER L’AFFIDAMENTO IN CONCESSIONE, AI SENSI DELL’ART. 164 DEL D.LGS. N. 50/2016, DEI DISTRIBUTORI AUTOMATICI, UBICATI PRESSO LA SEDE DELLA SCUOLA DI INFANZIA, DELLA SCUOLA PRIMARIA, DELLA SCUOLA SECONDARIA DI PRIMO GRADO E DELLA SEDE DELLA PRESIDENZA/SEGRETERIA DELL’ISTITUTO COMPRENSIVO STATALE DI PALIANO

Al fine di ridurre l’uso della plastica monouso, limitando l’incidenza del Servizio sull’ambiente, in conformità alla normativa nazionale ed europea vigente, il Concessionario è obbligato ad utilizzare, nei Distributori di bevande fredde ed alimenti preconfezionati, bottigliette di capienza 0,5 litri 100% biodegradabili e compostabili in conformità alla norma EN13432 (a fine uso possono essere smaltiti nel rifiuto organico) e lattine realizzate interamente in alluminio e 100% rinnovabile, pena l’applicazione della penale di cui all’art. 31 del presente Capitolato.

Il Concessionario è obbligato ad utilizzare, nei Distributori di bevande calde, bicchieri monouso 100% biodegradabili e compostabili in conformità della norma EN13432 e palette monouso biodegradabili (a fine uso possono essere smaltiti nel rifiuto organico), pena l’applicazione della penale di cui all’art. 31 del presente Capitolato.

Il Concessionario è obbligato a dotare i distributori di dispositivo per la **regolazione progressiva dello zucchero.**

L’approvvigionamento dei generi alimentari erogati è responsabilità del Concessionario. È fatto assoluto divieto di mantenere nei Distributori Automatici prodotti scaduti, ammolorati o contenuti in confezioni rovinare, pena l’applicazione della penale di cui all’art. 31 del presente Capitolato.

Il Concessionario risponderà personalmente dell’eventuale vendita di generi avariati scaduti e potenzialmente dannosi, e solleva pienamente la Stazione Appaltante da qualsiasi responsabilità per danni o malattie provocati da alimenti distribuiti e non opportunamente trattati.

La vendita di generi alimentari avariati o contenenti sostanze nocive o comunque non previste dalle norme d’igiene e sanità e di cibi prodotti con validità oltre la data di scadenza darà luogo alla risoluzione immediata del contratto, oltre alle eventuali applicazioni delle sanzioni di legge.

ART. 16 – MODALITA’ DI ESECUZIONE DEL SERVIZIO

Il Servizio complessivamente inteso dovrà essere erogato **garantendo la qualità, l’igiene e la sicurezza dei Prodotti Alimentari distribuiti e la sostenibilità energetico ambientale, in conformità alla normativa vigente (anche in merito all’emergenza COVID19).**

Tutti i Prodotti dovranno essere distribuiti nel rispetto della normativa vigente nazionale e comunitaria in materia di **“Igiene dei prodotti alimentari” HACCP**, in particolare il D.lgs. 193/2007 “Attuazione della direttiva 2004/41/CE relativa ai controlli in materia di sicurezza alimentare e applicazione dei regolamenti comunitari nel medesimo settore”.

Il Concessionario entro un mese dall’inizio delle attività deve redigere e applicare, al Servizio di Distribuzione Automatica, il piano di autocontrollo, conformemente a quanto previsto dal D.lgs. 6 novembre 2007, n. 193 e del Regolamento CE n. 852/2004, concernente l’igiene dei prodotti alimentari e Regolamento CE n. 178/2002 concernente la Sicurezza dei prodotti alimentari.

PROCEDURA APERTA PER L’AFFIDAMENTO IN CONCESSIONE, AI SENSI DELL’ART. 164 DEL D.LGS. N. 50/2016, DEI DISTRIBUTORI AUTOMATICI, UBICATI PRESSO LA SEDE DELLA SCUOLA DI INFANZIA, DELLA SCUOLA PRIMARIA, DELLA SCUOLA SECONDARIA DI PRIMO GRADO E DELLA SEDE DELLA PRESIDENZA/SEGRETARIA DELL’ISTITUTO COMPRENSIVO STATALE DI PALIANO

Con riferimento all’igiene, nello svolgimento del Servizio, il Concessionario dovrà operare in conformità con i **manuali nazionali e/o comunitari di corretta prassi operativa** in materia di igiene e di applicazione dei principi del sistema HACCP e verificare costantemente che la somministrazione dei prodotti sia conforme alla predetta normativa.

Nello specifico, dovranno essere soddisfatti i requisiti indicati nel **capitolo III dell’allegato II del Regolamento CE 852/2004, per la pulitura, disinfezione dei Distributori Automatici in modo da evitare rischi di contaminazione degli alimenti.**

Il Concessionario, a richiesta della Stazione Appaltante, deve dimostrare di avere ottemperato a tutte le normative cogenti specifiche del settore, tra cui la rintracciabilità dei prodotti alimentari ai sensi del Regolamento CE n. 178/2002.

Il Concessionario sarà tenuto ad adeguarsi ad eventuali novità normative in materia di **igiene di prodotti alimentari, salubrità e qualità delle acque destinate a consumo umano** e sarà ritenuto responsabile per eventuali avvelenamenti o altre infermità causate agli utenti del Servizio per l’inosservanza delle norme igienico-sanitarie che regolano la conservazione delle derrate alimentari, la preparazione, la manipolazione e la somministrazione dei cibi e delle bevande.

Il Concessionario durante l’erogazione del Servizio si impegnerà a manlevare e tenere indenne l’Amministrazione da tutte le conseguenze derivanti dalla eventuale inosservanza delle norme e prescrizioni tecniche, di sicurezza, di igiene e sanitarie vigenti.

L’Istituzione Scolastica si riserva la facoltà di chiedere la sostituzione e/o la non somministrazione di prodotti, alimenti per i quali, per qualsiasi motivo, non ritenga opportuna la somministrazione nonché di chiedere alle autorità sanitarie competenti, senza che il Concessionario possa fare alcuna opposizione, l’effettuazione di controlli sulla qualità degli alimenti somministrati, sull’osservanza delle norme igieniche e sanitarie e, in genere, su tutto ciò che riterrà necessario per verificare il corretto funzionamento del Servizio.

In caso di contestazione sull’igiene e la qualità degli alimenti e delle bevande, varrà il giudizio inappellabile fornito, secondo le competenze merceologiche, igieniche e scientifiche, dalle autorità sanitarie o dai laboratori di analisi o, per quanto riguarda gli aspetti attinenti la pulizia e l’igiene ambientale, dal Servizio tecnico dell’Amministrazione.

Gli inadempimenti e le violazioni delle norme di legge e/o di regolamento e/o contrattuali in tema d’igiene e sicurezza degli alimenti, tali da compromettere la qualità, la regolarità e la continuità del Servizio, saranno **contestati formalmente attraverso rapporti di non conformità**; il Concessionario dovrà provvedervi in merito tempestivamente, **nell’arco massimo di 48 ore dalla richiesta**, pena l’applicazione delle penali previste dall’art.31 del presente Capitolato Tecnico e **fatto salvo il diritto di rimborso delle spese sostenute dall’Amministrazione per l’effettuazione delle analisi e il risarcimento per eventuali altri danni.** In caso di reiterati inadempimenti e violazioni, anche non gravi, l’Amministrazione si riserva **la facoltà di risolvere di diritto il Contratto**, come previsto dall’art. 31 del presente Capitolato Tecnico.

Al fine di ridurre gli sprechi dei prodotti alimentari, il Concessionario dovrà conformarsi nell’esecuzione del Servizio, alle disposizioni, ove applicabili, contenute nella Legge 19 agosto 2016 n. 166 e ad ogni altra normativa vigente.

PROCEDURA APERTA PER L’AFFIDAMENTO IN CONCESSIONE, AI SENSI DELL’ART. 164 DEL D.LGS. N. 50/2016, DEI DISTRIBUTORI AUTOMATICI, UBICATI PRESSO LA SEDE DELLA SCUOLA DI INFANZIA, DELLA SCUOLA PRIMARIA, DELLA SCUOLA SECONDARIA DI PRIMO GRADO E DELLA SEDE DELLA PRESIDENZA/SEGRETERIA DELL’ISTITUTO COMPRENSIVO STATALE DI PALIANO

ART. 17 – CALENDARIO DI EROGAZIONE DEL SERVIZIO

Il Servizio deve essere garantito all’utenza dal lunedì al venerdì, in conformità con il calendario scolastico.

Al fine di garantire la corretta conservazione degli alimenti e il regolare svolgimento del Servizio, l’OEA dovrà assicurare che i Distributori Automatici siano in attività 24 h su 24 h.

Il Concessionario e la Scuola, entro il mese di settembre di ogni anno scolastico concorderanno il calendario di funzionamento del Servizio, contenente oltre alla data di inizio e fine delle attività per l’anno successivo, l’indicazione di eventuali chiusure disposte in occasione di festività.

L’Istituto si riserva la facoltà effettuare le verifiche sullo stato d’uso e di mantenimento delle attrezzature ed i materiali ed alimenti in esso custoditi o per ogni altra esigenza di servizio.

ART. 18 – DISPOSIZIONI DI CARATTERE GENERALE RELATIVE AL PERSONALE IMPIEGATO PER IL SERVIZIO

Il **Concessionario** è tenuto ad impiegare **personale qualificato ed idoneo** a svolgere i servizi sotto il profilo deontologico, professionale e sanitario, assumendo a proprio carico tutti i relativi oneri, nel rispetto delle leggi e regolamenti vigenti in materia o che interverranno nel periodo di esecuzione del contratto, per quanto applicabili, inclusi quelli **in materia di igiene e sanità, in materia retributiva, contributiva e previdenziale, nonché di tutela della salute e per la sicurezza dei lavoratori (anche in merito all’emergenza COVID19)** di ogni altra disposizione in vigore o che potrà intervenire in costanza di rapporto per la tutela dei lavoratori (ad eccezione del personale addetto alle pulizie per le quali il Concessionario potrà ricorrere a ditte specializzate).

ART. 18.1 – IL RAPPORTO DI LAVORO DEL PERSONALE

Il **Concessionario** deve garantire, come meglio dettagliato nel contratto relativo alla presente Concessione, l’applicazione, per tutto il personale costituente l’organico, della disciplina relativa al rapporto di lavoro dipendente (a tempo indeterminato e/o determinato, con la prevista definizione dell’orario di lavoro giornaliero e settimanale in relazione al funzionamento del Servizio), regolamentato dai C.C.N.L. applicabili.

È altresì obbligo del Concessionario, ancorché non aderente ad associazioni firmatarie, a prescindere da qualsiasi regolamento interno (delibere, statuti, ecc.) applicare nei confronti dei lavoratori dipendenti e, se cooperative, nei confronti dei soci lavoratori, occupati nel Servizio oggetto della Concessione, **le condizioni contrattuali normative e retributive non inferiori a quelle previste dai vigenti**, anche se scaduti, C.C.N.L. ed eventuali accordi integrativi di comparto o aziendali, nonché le condizioni che dovessero risultare da ogni altro Contratto o Accordo successivamente stipulato, applicabili alla categoria e nella località in cui dovranno svolgersi le prestazioni, nonché **dovrà assolvere tutti i conseguenti oneri, compresi quelli previdenziali, assicurativi e sociali.**

Il Concessionario dovrà essere in regola con il pagamento degli stipendi e dei versamenti dei contributi in favore del proprio personale e dovrà fornire, su richiesta della Stazione Appaltante, prima dell’inizio del Servizio ed ogni qualvolta sia richiesto nel corso di vigenza del contratto, la relativa documentazione giustificativa attestante l’avvenuto adempimento a tali obblighi.

PROCEDURA APERTA PER L’AFFIDAMENTO IN CONCESSIONE, AI SENSI DELL’ART. 164 DEL D.LGS. N. 50/2016, DEI DISTRIBUTORI AUTOMATICI, UBICATI PRESSO LA SEDE DELLA SCUOLA DI INFANZIA, DELLA SCUOLA PRIMARIA, DELLA SCUOLA SECONDARIA DI PRIMO GRADO E DELLA SEDE DELLA PRESIDENZA/SEGRETERIA DELL’ISTITUTO COMPRENSIVO STATALE DI PALIANO

Il Servizio alle dipendenze del Concessionario o per il Concessionario non potrà costituire, in alcun caso ed in alcuna forma, per il personale da questi impiegato, titolo o qualsivoglia riconoscimento di rapporto con la Stazione Appaltante.

Il Concessionario dovrà produrre la documentazione idonea a dimostrare la regolarità dei rapporti di lavoro intercorrenti con i lavoratori stessi. La stessa documentazione dovrà essere presentata ogniqualvolta si modificano nell’organico impiegato.

L’Amministrazione Concedente si riserva la facoltà di effettuare direttamente tutti i controlli che riterrà opportuni anche per il tramite dell’Ispettorato del Lavoro e ogni altra autorità pubblica di controllo al fine di accertare la regolarità del Concessionario.

Per motivi di sicurezza, il Concessionario dovrà adottare sistemi efficaci di rilevazioni delle presenze del proprio personale, dal quale l’Amministrazione Concedente potrà evincere l’orario di ingresso e di uscita.

Il Concessionario sarà responsabile della scelta, della distribuzione dei compiti e dell’organizzazione del proprio personale. L’organico impiegato per l’espletamento del Servizio dovrà essere, per tutta la durata del contratto, quello dichiarato all’inizio del Servizio, fatte salve le eventuali integrazioni. Le sostituzioni del personale assente per ferie, malattie, permessi o altro, motivo, dovranno avvenire contestualmente all’evento che ha comportato l’assenza. Qualsiasi variazione nominativa del personale impiegato, rispetto a quanto comunicato all’avvio del Servizio, dovrà essere comunicato ed approvato dalla Stazione Appaltante entro e non oltre venti giorni dall’avvenuta modifica.

ART. 18.2 – OBBLIGHI DEL CONCESSIONARIO RELATIVI AL PERSONALE

Prima dell’attivazione del Servizio, il **Concessionario** predispone e trasmette all’Istituzione Scolastica:

- **l’elenco nominativo del personale che sarà impiegato nel Servizio**, compresi i soci lavoratori se trattasi di società cooperativa, con l’indicazione per ciascuna unità di personale degli estremi del documento di riconoscimento, la qualifica e il livello professionale, i numeri di posizione INPS e INAIL, allegando i curricula aggiornati dei suddetti operatori, nonché le ore mensili di lavoro e il contratto di lavoro applicato;
- l’elenco del **personale che sarà utilizzato per le sostituzioni**, riportante le stesse indicazioni di cui sopra.

L’elenco del personale, con la relativa documentazione, **dovrà essere aggiornato con i nuovi inserimenti/cessazioni di personale, anche per sostituzione temporanea di altro personale** per diversi motivi (infortunio, ferie, malattia ecc.), **entro il giorno 20 del mese successivo a quello in cui le variazioni si sono verificate.**

Il Concessionario individua e comunica all’Istituzione Scolastica, prima dell’attivazione del Servizio, anche il nominativo di uno o più responsabili (titolare e sostituti) del Servizio, individuati tra il proprio personale, incaricati di dirigere, coordinare e controllare tutte le attività connesse al Servizio e ai quali la Stazione Appaltante, per il tramite del Direttore dell’esecuzione del contratto, potrà fare riferimento.

La Stazione Appaltante si riserva la facoltà di chiedere la sostituzione del referente/i nel caso in cui gli stessi **dovessero risultare inidonei o inadeguati per il Servizio**, senza che il Concessionario possa sollevare obiezione alcuna.

PROCEDURA APERTA PER L’AFFIDAMENTO IN CONCESSIONE, AI SENSI DELL’ART. 164 DEL D.LGS. N. 50/2016, DEI DISTRIBUTORI AUTOMATICI, UBICATI PRESSO LA SEDE DELLA SCUOLA DI INFANZIA, DELLA SCUOLA PRIMARIA, DELLA SCUOLA SECONDARIA DI PRIMO GRADO E DELLA SEDE DELLA PRESIDENZA/SEGRETERIA DELL’ISTITUTO COMPRENSIVO STATALE DI PALIANO

Tutte le comunicazioni formali saranno effettuate al **referente titolare** e si intenderanno come validamente rivolte ed eseguite, ai sensi e per gli effetti di legge, direttamente al Concessionario stesso. Qualora sarà dichiarato e sottoscritto dal referente, sarà considerato dalla Stazione Appaltante dichiarato e sottoscritto in nome e per conto del Concessionario.

In caso di impedimento o assenza del/i referente/i, il Concessionario dovrà darne tempestiva notizia alla Stazione Appaltante, indicando contestualmente il **nominativo del sostituto**.

La stabilità del personale, deve essere garantita per tutto l’anno scolastico (salvo casi di forza maggiore debitamente e formalmente documentati) e la tempestiva sostituzione degli operatori assenti (per malattia, maternità, ferie o quant’altro contrattualmente previsto) con altri con gli stessi requisiti, in modo da garantire il regolare espletamento del Servizio.

L’allontanamento dal Servizio di personale per trasferimento o per cessazione dal lavoro dovrà essere comunicato al Direttore dell’esecuzione del contratto entro venti giorni.

Il **Concessionario** dovrà esibire ad ogni richiesta della Stazione Appaltante, in originale o copia autentica, **il libro matricola, il libro paga e il registro infortuni** previsti dalle vigenti norme e copie delle ricevute dei versamenti mensili contributivi e associativi prescritti dalle vigenti disposizioni di legge relative ai dipendenti.

Il **Concessionario** dovrà prendere atto e risolvere tutte le comunicazioni e contestazioni che gli venissero formulate.

In caso di sciopero del personale Concessionario o di altra evenienza che per qualsiasi motivo possa influire sul normale espletamento del Servizio, il Concessionario dovrà darne notizia all’Istituto con ogni possibile tempestività.

È fatto obbligo al Concessionario, al fine di garantire la sicurezza sui luoghi di lavoro, di attenersi a quanto previsto dalla normativa in materia di **“Miglioramento della salute e della sicurezza dei lavoratori”**, di cui al **D.lgs. 81/2008**.

La **Stazione Appaltante** sulla base delle risultanze del grado di soddisfazione dell’utenza o su richiesta della Commissione di controllo e valutazione sul Servizio di gestione di cui trattasi, potrà segnalare al Concessionario **l’inidoneità** allo svolgimento del Servizio da parte del personale addetto o l’eventuale comportamento di grave **negligenza o oltraggioso o indecoroso dello stesso nei confronti dell’utenza**, chiedendone l’immediata sostituzione, senza che ciò possa costituire motivo di variazione dei prezzi contrattuali e/o ulteriori oneri o risarcimenti di sorta, rispetto a quelli pattuiti in sede di gara.

ART. 18.3 – FIGURE PROFESSIONALI

Il **Concessionario** dovrà disporre di idonee e adeguate risorse umane così come indicate nel C.C.N.L. di riferimento ed omologhi, in numero e professionalità, atte a garantire l’esecuzione delle attività a perfetta regola d’arte, per il conseguimento dei risultati richiesti dalla Stazione Appaltante.

ART. 18.4 – REQUISITI DEL PERSONALE

PROCEDURA APERTA PER L’AFFIDAMENTO IN CONCESSIONE, AI SENSI DELL’ART. 164 DEL D.LGS. N. 50/2016, DEI DISTRIBUTORI AUTOMATICI, UBICATI PRESSO LA SEDE DELLA SCUOLA DI INFANZIA, DELLA SCUOLA PRIMARIA, DELLA SCUOLA SECONDARIA DI PRIMO GRADO E DELLA SEDE DELLA PRESIDENZA/SEGRETERIA DELL’ISTITUTO COMPRENSIVO STATALE DI PALIANO

Il **personale del Concessionario** incaricato all’espletamento del servizio dovrà:

- essere munito, ove necessario, di **adeguati strumenti di protezione (anche di quanto previsto in merito all'emergenza COVID19)** ai sensi del D.lgs. 81/2008 e ss.mm.ii., ed essere debitamente formato e sensibilizzato sui temi della salute e sicurezza sui luoghi di lavoro;
- essere qualificato ed esperto nello svolgimento delle mansioni cui è **abilitato**, e mantenere un **comportamento decoroso e corretto** nei riguardi del personale dell’Amministrazione e degli utenti;
- essere in regola con le **disposizioni igienico-sanitarie vigenti**.

ART. 18.5 – COMPITI E NORME COMPORTAMENTALI

Il **personale addetto alla Gestione del Servizio di Distribuzione Automatica** dovrà uniformarsi a tutte le norme di carattere generale e speciale disposte dalla Stazione Appaltante. In particolare, il personale dipendente del Concessionario dovrà:

- provvedere al **regolare approvvigionamento di alimenti e bevande** in conformità alla normativa vigente sull’igiene, sicurezza e qualità dei prodotti alimentari;
- osservare scrupolosamente, onde evitare rischi di inquinamento e possibili tossinfezioni alimentari, tutte le **procedure igieniche previste dal sistema di autocontrollo HACCP** di cui al D.lgs. 6 novembre 2007, n. 193, del Regolamento (CE) n. 852/2004 sull’igiene dei prodotti alimentari;
- essere sottoposto, a cura e spese dell’OEA, sia all’atto dell’assunzione che periodicamente, **a tutte le visite mediche e alle misure di prevenzione richieste dalla normativa vigente**;
- presentare, al rientro in Servizio, in caso di assenza dal lavoro per malattia per più di cinque giorni consecutivi, **una dichiarazione medica attestante di non essere affetto da patologie infettive trasmissibili**;
- osservare **le disposizioni che regolano l’accesso, la permanenza e l’uscita dalla sede dell’Istituzione Scolastica**;
- adeguarsi alle disposizioni impartite dal referente dell’Istituzione Scolastica e al rispetto delle norme di cui al **D.lgs. 9 aprile 2008, n. 81 e ss.mm.ii.**;
- **comunicare immediatamente al referente dell’Istituzione Scolastica qualunque evento** accidentale (ad esempio danni non intenzionali) che dovesse accadere nell’espletamento del Servizio;
- osservare, ove applicabili, le **prescrizioni finalizzate a ridurre gli sprechi dei prodotti alimentari** contenute nella Legge 19 agosto 2016 n. 166 ed in ogni altra disposizione vigente;
- tenere un **comportamento professionalmente adeguato e qualificato e improntato, in ogni occasione, alla massima educazione e correttezza**;
- assicurare la **riservatezza delle informazioni, dei documenti e degli atti amministrativi dei quali venga a conoscenza durante l’esecuzione della prestazione**;
- assicurare che il personale sia sempre **provvisto di cartellino di identificazione**, durante il servizio,

PROCEDURA APERTA PER L’AFFIDAMENTO IN CONCESSIONE, AI SENSI DELL’ART. 164 DEL D.LGS. N. 50/2016, DEI DISTRIBUTORI AUTOMATICI, UBICATI PRESSO LA SEDE DELLA SCUOLA DI INFANZIA, DELLA SCUOLA PRIMARIA, DELLA SCUOLA SECONDARIA DI PRIMO GRADO E DELLA SEDE DELLA PRESIDENZA/SEGRETERIA DELL’ISTITUTO COMPRENSIVO STATALE DI PALIANO

- riportante la ragione sociale del Concessionario con il proprio nominativo ed una foto del dipendente;
- provvedere alla riconsegna delle cose, indipendentemente dal valore e dallo stato, che dovesse rinvenire nel corso dell’espletamento del Servizio.

TITOLO IV – SERVIZI ACCESSORI

ART. 19 – DISPOSIZIONI GENERALI SULLA DESTINAZIONE D’USO DEGLI SPAZI E ALLESTIMENTO DEI LOCALI IN CONCESSIONE

Il **Concessionario** non potrà adibire o utilizzare gli spazi messi a disposizione dell’Istituzione Scolastica per attività diverse da quelle previste dal presente Capitolato Tecnico.

Il **Concessionario** si obbliga a non mutare mai, per qualsiasi ragione o motivo, la destinazione d’uso dei locali affidati e/o modificare autonomamente la configurazione e l’utilizzo degli stessi, né ad apportare modifiche agli impianti e alla struttura edilizia, senza prima aver acquisito per iscritto la preventiva autorizzazione dall’Istituzione Scolastica, pena la risoluzione del contratto.

L’inosservanza delle condizioni stabilite nel presente articolo determinerà la risoluzione del contratto stesso ai sensi dell’art. 1456 c.c. e l’Istituzione Scolastica potrà richiedere l’immediata restituzione dei locali, oltre al risarcimento del danno.

Le spese per l’allestimento dei locali destinati all’esercizio del Servizio di Distribuzione Automatica sono a totale carico del Concessionario, così pure le opere eventualmente necessarie e tutti gli oneri ad essi connessi.

ART. 19.1 – FORNITURA E INSTALLAZIONE DEI DISTRIBUTORI AUTOMATICI

Sono a carico del Concessionario **gli oneri relativi alla fornitura e all’installazione dei Distributori Automatici**, idonei a svolgere le attività oggetto del Servizio.

I **Distributori Automatici** forniti e **gli Impianti eventualmente installati** dal Concessionario dovranno coincidere con quanto offerto in sede di gara, e dovranno essere in ogni caso idonei allo svolgimento dell’attività oggetto del Servizio di Distribuzione Automatica.

L’installazione degli Impianti e l’allocazione dei Distributori Automatici dovranno essere ultimate entro il termine stabilito dall’art. 7 del presente Capitolato. Il Concessionario potrà dare avvio al Servizio previa verifica positiva dal parte della Stazione Appaltante della rispondenza della fornitura e dell’installazione a quanto stabilito dal presente Capitolato.

I Distributori Automatici richiesti sono **n° quattro Distributori bevande calde** (dimensioni massime 900 mm di larghezza e 900 mm di profondità) e **n° quattro Distributori bevande fredde e alimenti preconfezionati** dimensioni massime dimensioni massime 900 mm di larghezza e 900 mm di profondità; i suddetti distributori di bevande calde possono essere anche sovrapposti anche ai distributori di bevande fredde e alimenti.

PROCEDURA APERTA PER L’AFFIDAMENTO IN CONCESSIONE, AI SENSI DELL’ART. 164 DEL D.LGS. N. 50/2016, DEI DISTRIBUTORI AUTOMATICI, UBICATI PRESSO LA SEDE DELLA SCUOLA DI INFANZIA, DELLA SCUOLA PRIMARIA, DELLA SCUOLA SECONDARIA DI PRIMO GRADO E DELLA SEDE DELLA PRESIDENZA/SEGRETARIA DELL’ISTITUTO COMPRENSIVO STATALE DI PALIANO

Si precisa che tutti i beni forniti e installati dal Concessionario resteranno di proprietà dello stesso, pertanto, alla scadenza naturale della Concessione, così come in ogni ipotesi di cessazione anticipata della stessa, il Concessionario avrà diritto di riprendere detti beni. In particolare il **Concessionario** dovrà provvedere, **entro e non oltre trenta giorni dalla scadenza fissata**, alla disinstallazione e allo sgombero dei suddetti beni, senza alcun onere aggiuntivo per l’Istituto.

I Distributori Automatici dovranno essere conformi alla legislazione vigente in materia di igiene, sicurezza e prevenzione incendi, nonché delle norme tecniche specifiche.

ART. 19.2 – CARATTERISTICHE DEI DISTRIBUTORI AUTOMATICI DI BEVANDE CALDE, FREDE ED ALIMENTI PRECONFEZIONATI

I **Distributori Automatici** di bevande calde, fredde ed alimenti preconfezionati, dovranno possedere le seguenti caratteristiche minime:

- essere conformi alla legislazione vigente in **materia di igiene, sicurezza e prevenzione incendi, nonché delle norme tecniche specifiche**;
- **essere di nuova fabbricazione e di ultima generazione** al momento dell’installazione, anche in caso di sostituzione in corso della prestazione;
- possedere una capacità di erogazione adeguata all’utenza potenziale, in relazione alle sedi di collocazione e al raggruppamento delle macchine;
- essere dotati di **sorgenti interne di calore** collocate in modo tale da non compromettere la conservazione di alimenti e bevande e di dispositivo esterno di erogazione non esposto a contaminazioni;
- **essere di facile pulizia e disinfettabili sia all’interno che all’esterno, e comunque tali da garantire l’assoluta igienicità dei Prodotti distribuiti (anche in linea con l’emergenza COVID19)**;
- avere le **superfici destinate a venire in contatto con gli alimenti idonee a resistere alle ripetute operazioni di pulizia e disinfezione**;
- avere il **dispositivo esterno di erogazione non esposto a contaminazioni**;
- **accettare qualsiasi tipo di moneta (minimo € 0,05 centesimi) ed essere tutti provvisti della funzionalità “rendi resto”**;
- **segnalare chiaramente, a beneficio degli utenti, l’eventuale assenza o esaurimento di monete per il resto**;
- essere dotati di chiare indicazioni sul prodotto offerto, secondo le vigenti disposizioni, e sul prezzo raggiungibile con monete (minimo € 0,05 centesimi) di diversa pezzatura;
- essere dotati di sistemi di rilevazione del prezzo ed eventuale dettaglio della composizione dei Prodotti mediante selezione da tastiera;
- segnalare chiaramente, a beneficio degli utenti, l’eventuale indisponibilità dei singoli Prodotti;

PROCEDURA APERTA PER L’AFFIDAMENTO IN CONCESSIONE, AI SENSI DELL’ART. 164 DEL D.LGS. N. 50/2016, DEI DISTRIBUTORI AUTOMATICI, UBICATI PRESSO LA SEDE DELLA SCUOLA DI INFANZIA, DELLA SCUOLA PRIMARIA, DELLA SCUOLA SECONDARIA DI PRIMO GRADO E DELLA SEDE DELLA PRESIDENZA/SEGRETERIA DELL’ISTITUTO COMPRENSIVO STATALE DI PALIANO

- essere posizionati in modo da permettere una sicura e corretta pulizia del pavimento sottostante e adiacente;
- riportare una targhetta con il nominativo e la ragione sociale dell'Impresa affidataria ed il suo recapito oltre al nominativo e recapito del referente cui rivolgersi in caso d'urgenza;

I Distributori di bevande calde dovranno, inoltre, possedere:

- essere dotati di dispositivo per la regolazione progressiva dello zucchero.

ART. 19.3 – NORME PER IMPIANTI, ALLACCIAMENTI ELETTRICI E COLLEGAMENTI IDRAULICI

La qualità dell’acqua utilizzata sarà verificata, a spese del concessionario, da un Ente competente ad effettuare le analisi microbiologiche, prima della messa in esercizio dei Distributori.

Qualora i risultati delle analisi non soddisfino i criteri di legge verrà sospesa l’installazione sino a quando questi non rientrino nuovamente nei parametri.

Sarà cura del Concessionario mantenere l’acqua dall’allacciamento dell’Istituzione Scolastica sino all’erogazione all’utente nei parametri di legge.

ART. 20 – MANUTENZIONI DI COMPETENZA DEL CONCESSIONARIO

Sono a totale carico del Concessionario tutte le opere di manutenzione ordinaria e straordinaria atte ad assicurare il perfetto funzionamento dei Distributori Automatici e degli Impianti eventualmente installati, nonché eventuali riparazioni ed i ripristini conseguenti ad eventuali danni agli immobili e relative pertinenze dell’Amministrazione contraente causati dall’installazione e dal funzionamento dei medesimi.

Ogni intervento, pianificato in base a quanto previsto dai relativi libretti di uso e manutenzione nonché attraverso controlli periodici e scaturenti da una preventiva verifica e da un controllo anche visivo dell’efficienza e funzionalità di quanto preso in consegna, deve essere annotato in un apposito Registro delle Manutenzioni, corredato dal piano delle manutenzioni redatto preventivamente dal Concessionario.

E’ altresì a carico del Concessionario la **piccola manutenzione degli impianti esistenti.**

Restano, inoltre, a carico del Concessionario tutti gli interventi di ripristino dei beni consegnati e danneggiati dall’utenza o da terzi o comunque dovuti al cattivo uso degli stessi.

Per ciascun intervento manutentivo annotato in detto Registro delle manutenzioni dovrà essere presente tutta la necessaria documentazione tecnica (e la relativa fattura) attestante l’intervento eseguito.

PROCEDURA APERTA PER L’AFFIDAMENTO IN CONCESSIONE, AI SENSI DELL’ART. 164 DEL D.LGS. N. 50/2016, DEI DISTRIBUTORI AUTOMATICI, UBICATI PRESSO LA SEDE DELLA SCUOLA DI INFANZIA, DELLA SCUOLA PRIMARIA, DELLA SCUOLA SECONDARIA DI PRIMO GRADO E DELLA SEDE DELLA PRESIDENZA/SEGRETERIA DELL’ISTITUTO COMPRENSIVO STATALE DI PALIANO

ART. 20.1 - MANUTENZIONE ORDINARIA

A partire dalla data di installazione dei Distributori Automatici necessari allo svolgimento del Servizio di Distribuzione Automatica, e per tutta la durata della Concessione, il Concessionario dovrà mantenere i medesimi in perfetto stato di funzionamento, provvedendo ad erogare, a propria cura, apposita assistenza tecnica e ponendo in essere ogni attività necessaria per garantire il corretto funzionamento degli stessi e la risoluzione di eventuali malfunzionamenti per tutto il periodo di durata del Contratto.

Ogni onere e spesa collegati al Servizio di assistenza e manutenzione delle apparecchiature installate sono a totale carico e sotto l’esclusiva e piena responsabilità del Concessionario.

ART. 20.2 - MANUTENZIONE STRAORDINARIA

Nel caso di guasti e malfunzionamenti relativi ai Distributori Automatici il Concessionario dovrà garantire gli interventi di assistenza e manutenzione che si rendano necessari e comunque richiesti dall’Istituto, provvedendo, a proprie spese, alla riparazione e/o sostituzione delle parti o delle apparecchiature danneggiate o fuori uso, secondo il programma di manutenzione consigliato dal costruttore.

Il Concessionario dovrà eseguire gli interventi di assistenza presso le sedi indicate dall’Istituto, al fine di eliminare qualsiasi malfunzionamento e a ripristinare la piena e perfetta operatività e funzionalità del Servizio, entro il termine massimo di quarantotto ore solari afferenti a giorni feriali decorrenti dalla segnalazione del malfunzionamento da parte dell’Istituto, pena l’applicazione della penale di cui all’art. 31 del Capitolato.

Qualora l’entità degli interventi da eseguire non consenta di ripristinare la piena e perfetta operatività e funzionalità del Servizio entro il predetto termine massimo stabilito, l’Affidatario dovrà provvedere alla **sostituzione dell’attrezzatura danneggiata con altra attrezzatura aventi caratteristiche tecniche equivalenti o superiori a quello in stato di fermo**, senza alcun onere aggiuntivo per l’Istituto, **entro il termine massimo di settantadue ore solari** afferenti a giorni feriali, decorrenti dal primo intervento effettuato a seguito della segnalazione del malfunzionamento, pena l’applicazione di una penale.

Si precisa che le opere di **manutenzione straordinaria e qualsiasi innovazione o modifica** devono essere **preventivamente autorizzate per iscritto dalla Stazione Appaltante**, previo adempimenti delle formalità amministrative dovute per legge a carico del Concessionario, che provvederà a verificarne anche la corretta **esecuzione**.

Il Concessionario dovrà produrre istanza all’Istituzione Scolastica indicando le motivazioni delle opere che intende effettuare ed allegando **apposito progetto esecutivo**, al fine di permettere all’Istituzione Scolastica di **esaminare lo stesso entro un congruo termine, comunque non inferiore ad un mese**. L’Istituto potrà non rilasciare l’autorizzazione per motivi di interesse ed opportunità; potrà altresì disporre modifiche che ritenga necessarie ed opportune, alle quali il Concessionario dovrà adeguarsi.

Gli interventi manutentivi da effettuarsi a carico dell’Istituzione Scolastica dovranno essergli tempestivamente comunicati a cura del Concessionario.

PROCEDURA APERTA PER L’AFFIDAMENTO IN CONCESSIONE, AI SENSI DELL’ART. 164 DEL D.LGS. N. 50/2016, DEI DISTRIBUTORI AUTOMATICI, UBICATI PRESSO LA SEDE DELLA SCUOLA DI INFANZIA, DELLA SCUOLA PRIMARIA, DELLA SCUOLA SECONDARIA DI PRIMO GRADO E DELLA SEDE DELLA PRESIDENZA/SEGRETERIA DELL’ISTITUTO COMPRENSIVO STATALE DI PALIANO

ART. 20.3 – PICCOLA MANUTENZIONE

Il **Concessionario** è tenuto ad assicurare il buon uso, la conservazione degli Impianti Tecnologici eventualmente messi a disposizione dalla Scuola (Ad esempio: impianto elettrico e impianto idrico-sanitario, ecc.).

È a carico del Concessionario l'onere di segnalare immediatamente ogni guasto, anomalia o difetto di funzionamento, nonché l'onere di evitarne in via cautelativa l'uso, ove sussistano o possono ragionevolmente temersi rischi apprezzabili per persone o cose, previa approvazione dell’Istituto.

ART. 21 – MANUTENZIONI DI COMPETENZA DELL’ISTITUZIONE SCOLASTICA

Al fine di garantire la completa efficienza ed il perfetto stato d’uso dell’immobile restano a carico dell’Ente Locale eventuali manutenzioni straordinarie dei locali concessi in uso al Concessionario (vale a dire le opere di ristrutturazione ecc.).

ART. 22 – DISPOSIZIONI GENERALI PULIZIA E IGIENE DEI DISTRIBUTORI AUTOMATICI

Il **Concessionario** effettuerà le **pulizie periodiche, interne ed esterne dei Distributori Automatici**.

Il Concessionario si impegna ad effettuare tutti i trattamenti di pulizia, con strumentazione e prodotti di consumo a proprio carico, con la diligenza necessaria ad assicurare il decoro dovuto al tipo di servizio specifico e comunque a regola d’arte per il raggiungimento dei seguenti fini:

- a) **salvaguardare lo stato igienico-sanitario dell’ambiente;**
- b) **salvaguardare le superfici sottoposte alle pulizie;**
- d) **salvaguardare lo stato igienico-sanitario dei Distributori Automatici (anche in linea con l’emergenza COVID19).**

In particolare la **pulizia** avrà ad oggetto tutte le componenti interne del distributore automatico e la **sanificazione** di tutte le superfici interessate nel rispetto delle prescrizioni di settore.

Le **tempistiche** di svolgimento delle attività di pulizia e le **concrete modalità di esecuzione** delle medesime saranno previste nel relativo **Piano di igiene e pulizia** elaborato da ciascun operatore in sede di Offerta Tecnica.

La mancata osservanza delle tempistiche indicate nel proprio Piano di igiene e pulizia da parte del Concessionario, comporterà l’applicazione della penale prevista dall’art. 31 del presente Capitolato.

ART. 23 – RIFIUTI E MATERIALI DI RISULTA

Il **Concessionario** conformemente agli oneri assunti con la presente Concessione ha l’obbligo di garantire la **gestione dei rifiuti nel rispetto della normativa vigente** in particolare in materia di raccolta differenziata e

PROCEDURA APERTA PER L’AFFIDAMENTO IN CONCESSIONE, AI SENSI DELL’ART. 164 DEL D.LGS. N. 50/2016, DEI DISTRIBUTORI AUTOMATICI, UBICATI PRESSO LA SEDE DELLA SCUOLA DI INFANZIA, DELLA SCUOLA PRIMARIA, DELLA SCUOLA SECONDARIA DI PRIMO GRADO E DELLA SEDE DELLA PRESIDENZA/SEGRETERIA DELL’ISTITUTO COMPRENSIVO STATALE DI PALIANO

dunque in conformità al D.lgs. 3 aprile 2006, n.152 “Norme in materia ambientale”, come modificato dal D.lgs. 16 gennaio 2008. n. 4.

I rifiuti solidi e i materiali di risulta provenienti dal Servizio, a seguito del consumo dei prodotti offerti mediante la Distribuzione Automatica, devono essere raccolti, a cura e spese del Concessionario, **negli appositi sacchetti e convogliati in giornata presso gli appositi contenitori per la raccolta differenziata.**

Il Concessionario deve assicurare la raccolta e lo smaltimento dei rifiuti derivanti dai prodotti utilizzati per la pulizia e sanificazione dei Distributori Automatici in conformità alla normativa vigente, nel mantenimento dell’igiene e salubrità dell’ambiente.

Nessun sacchetto contenente rifiuti dovrà mai essere depositato, neanche temporaneamente, negli spazi adibiti al Servizio.

Qualunque onere relativo alla gestione ed organizzazione dei rifiuti anteriormente al loro conferimento nei cassonetti (Ad esempio: sacchetti, contenitori interni, ecc.) sarà a carico del Concessionario.

L’aggiudicatario deve garantire una corretta gestione della raccolta differenziata dei rifiuti, coerente con le modalità di raccolta individuate dall’amministrazione comunale.

Il Concessionario deve installare a propria cura e spese un adeguato numero di **recipienti porta rifiuti** idonei per la raccolta differenziata. I contenitori devono essere di diverso colore ed evidenziare e specificare chiaramente le tipologie di rifiuti contenuti (Ad esempio: plastica, lattine, rifiuti solidi urbani).

I contenitori devono, altresì, essere dotati di **coperchio a ritorno automatico**, puntualmente vuotati e mantenuti in perfette condizioni igieniche a cura del Concessionario medesimo, nelle due giornate settimanali non consecutive che saranno successivamente concordate con la Stazione Appaltante.

Sarà tassativamente vietato scaricare qualsiasi tipo di rifiuto negli scarichi fognari (Ad esempio: lavandini, canaline di scarico, ecc.).

Il mancato rispetto delle prescrizioni in materia di raccolta e gestione dei rifiuti comporterà l’applicazione della penale indicata nell’**art. 31 del presente Capitolato Tecnico**. Qualora si verificassero otturazioni o altri malfunzionamenti degli scarichi causati da presenza di rifiuti, imputabili al Servizio di Distribuzione Automatica, i costi per il ripristino degli scarichi saranno totalmente a carico del Concessionario.

Eventuali rifiuti speciali provenienti dal Servizio dovranno essere raccolti e smaltiti, a cura e spese dell’OEA, nei modi previsti dalla **normativa vigente nazionale ed europea**.

Le spese per il Servizio di trasporto e smaltimento saranno a totale carico del Concessionario, per cui l’Istituzione Scolastica sarà completamente sollevata da detti obblighi.

TITOLO V - NORME DI PREVENZIONE, SICUREZZA E ANTINFORTUNISTICA SUI LUOGHI DI LAVORO

ART. 24 – DISPOSIZIONI GENERALI IN MATERIA DI SICUREZZA

Il **Concessionario** deve provvedere, a propria cura e spese e sotto la propria responsabilità, a tutte le spese occorrenti per garantire, in ossequio al **D.lgs. 9 aprile 2008, n. 81**, la completa sicurezza durante l’esecuzione del

PROCEDURA APERTA PER L’AFFIDAMENTO IN CONCESSIONE, AI SENSI DELL’ART. 164 DEL D.LGS. N. 50/2016, DEI DISTRIBUTORI AUTOMATICI, UBICATI PRESSO LA SEDE DELLA SCUOLA DI INFANZIA, DELLA SCUOLA PRIMARIA, DELLA SCUOLA SECONDARIA DI PRIMO GRADO E DELLA SEDE DELLA PRESIDENZA/SEGRETARIA DELL’ISTITUTO COMPRENSIVO STATALE DI PALIANO

Servizio e per evitare incidenti e/o danni, di qualsiasi natura, a persone o cose, assumendo a proprio carico tutte le opere provvisorie, esonerando sin d’ora la Stazione Appaltante da qualsiasi responsabilità.

Il Concessionario deve, inoltre, garantire l’osservanza delle norme relative all’igiene del lavoro, alle assicurazioni contro gli infortuni sul lavoro ed ogni altra disposizione in vigore o che potrà intervenire in corso di esercizio per la tutela materiale dei lavoratori.

L’inosservanza delle leggi in materia di lavoro, di sicurezza e di tutela dell’ambiente di cui al presente punto, determineranno, senza alcuna formalità, la risoluzione del contratto.

Il Concessionario sarà direttamente responsabile per infortuni o danni arrecati, nell’esecuzione degli obblighi assunti con il contratto, sia al personale posto alle sue dipendenze, ai suoi fornitori o collaboratori in genere che per lo svolgimento del proprio lavoro si trovano nella sede sia a persone e/o cose dell’Amministrazione o a terzi, per fatto proprio o dei suoi dipendenti e collaboratori.

Il Concessionario si impegna a manlevare e tenere indenne la Stazione Appaltante da tutte le conseguenze derivanti dalla eventuale inosservanza delle disposizioni normative vigenti in materia di salute, sicurezza e prevenzione degli infortuni sui luoghi di lavoro.

Il **Concessionario** sarà tenuto:

- a) all’osservanza delle disposizioni del **D.lgs. 9 aprile 2008, n.81** e in particolare a quanto disposto dall’art. 15 (“Misure generali di tutela”), dall’art. 28 (“Oggetto della valutazione dei rischi”) e dall’art. 77 (“Obblighi del datore di lavoro”); per quanto riguarda la valutazione dei rischi, il Concessionario dovrà compiere una congrua valutazione dei rischi per la sicurezza e la salute degli operatori, dei dipendenti dell’Amministrazione Concedente e degli utenti presenti nella sede (alunni e genitori, ecc.), entro la Data di Attivazione del Servizio (eventualmente integrabile entro tre mesi dall’avvio del Servizio) e redigere la relazione sulla valutazione dei rischi per la sicurezza e la salute (DVR) di cui all’art. 28, c. 2, lett. a), del D.lgs. 9 aprile 2008, n. 81, definendo le misure di prevenzione e di protezione e i dispositivi di protezione individuale, nonché il programma delle misure ritenute opportune per garantire il miglioramento, nel tempo, di adeguati livelli di sicurezza;
- b) a comunicare, al momento della stipula del contratto, il **nominativo del Responsabile del Servizio Prevenzione e Protezione, ai sensi dell’art. 31 del D.lgs. 9 aprile 2008, n. 81;**
- c) al rispetto degli obblighi di cui al D.lgs. 9 aprile 2008, n. 81, fornendo tutta la documentazione necessaria alla valutazione dei rischi di interferenza ed in particolare sui rischi che il proprio personale potrà determinare a carico del personale dell’Amministrazione e/o di altri soggetti presenti nelle aree di servizio. Tali informazioni saranno utilizzate ai fini della valutazione congiunta del rischio, da realizzare ai sensi della normativa vigente;
- d) a predisporre e far affiggere, a propria cura e spese, presso gli spazi di svolgimento dei servizi, dei **cartelli che illustrino le norme principali di prevenzione e antinfortunistica all’interno degli spazi adibiti al Servizio di Distribuzione Automatica, secondo quanto previsto dalle normative vigenti;**
- e) all’osservanza e all’applicazione di tutte le norme relative alle assicurazioni obbligatorie ed infortunistiche, previdenziali ed assistenziali nei confronti del proprio personale dipendente e dei soci lavoratori nel caso di cooperative, avendo cura di osservare le norme di prevenzione vigenti e di adottare tutti i procedimenti e le cautele atti a garantire l’incolumità delle persone addette e dei terzi.

PROCEDURA APERTA PER L’AFFIDAMENTO IN CONCESSIONE, AI SENSI DELL’ART. 164 DEL D.LGS. N. 50/2016, DEI DISTRIBUTORI AUTOMATICI, UBICATI PRESSO LA SEDE DELLA SCUOLA DI INFANZIA, DELLA SCUOLA PRIMARIA, DELLA SCUOLA SECONDARIA DI PRIMO GRADO E DELLA SEDE DELLA PRESIDENZA/SEGRETERIA DELL’ISTITUTO COMPRENSIVO STATALE DI PALIANO

TITOLO VI - DOCUMENTI E CERTIFICAZIONI

ART. 25 – DOCUMENTAZIONE PER I CONTROLLI DI CONFORMITÀ

Il **Concessionario** è tenuto a **predisporre e conservare tutta la documentazione richiesta dal presente Capitolato** e dalla normativa in materia, nonché a metterla a disposizione degli incaricati ai controlli di conformità da parte dell’Istituzione Scolastica.

In particolare, il Concessionario è tenuto, tra gli altri, a mantenere **copia dei seguenti documenti**:

- **Piano gestionale del Servizio di Distribuzione Automatica** (Capitolato Tecnico ed Offerta Tecnica);
- **Verbale di consegna**;
- **Elenco del personale, copia dei relativi curricula**;
- Piano di autocontrollo in conformità al Regolamento CE n. 852/2004 ed evidenze dell’applicazione della **tracciabilità dei prodotti alimentari** ai sensi del Regolamento CE n. 178/2002;
- Documentazione e Piani previsti dal D.lgs. 9 aprile 2008, n. 81 (**DVR, Piano di emergenza, ecc.**);
- **Piano di gestione delle pulizie dei Distributori Automatici**;
- **Registro delle manutenzioni**.

TITOLO VII - MONITORAGGIO DEL CONTRATTO – VIGILANZA SULLA GESTIONE E CONTROLLO DI QUALITÀ

ART. 26 – DISPOSIZIONI GENERALI

Fatti salvi i controlli igienico-sanitari e nutrizionali esercitati nei modi previsti dalla vigente normativa dagli enti preposti, **la Stazione Appaltante, anche attraverso apposito organismo di controllo, potrà, in qualsiasi momento, effettuare controlli, in contraddittorio tra le parti, sulla qualità dei servizi e dei beni di consumo offerti, sul funzionamento dell’esercizio nonché su tutte le modalità di espletamento delle attività di ristoro senza che il Concessionario abbia ad impedirli.**

La Commissione avrà inoltre la facoltà di procedere in ogni momento a **ispezioni verifiche tecniche ed igieniche**, sia con riguardo ai cibi ed alle bevande somministrate che alla cura e alle pulizie dei locali e delle attrezzature.

A tal fine il Concessionario riconosce il diritto di accesso e di verifica in qualunque momento ai dipendenti dell’Istituzione Scolastica a ciò preposti od a persone appositamente incaricate in tutti i locali e le aree dell’esercizio del Servizio.

Le ispezioni riguarderanno: **controlli igienico sanitari sul personale addetto**, sui **libretti sanitari**, nonché controlli a **campione su tutti i prodotti posti in vendita (ad esempio anche le date di scadenza di tali prodotti ecc.)**. I controlli riguarderanno:

PROCEDURA APERTA PER L’AFFIDAMENTO IN CONCESSIONE, AI SENSI DELL’ART. 164 DEL D.LGS. N. 50/2016, DEI DISTRIBUTORI AUTOMATICI, UBICATI PRESSO LA SEDE DELLA SCUOLA DI INFANZIA, DELLA SCUOLA PRIMARIA, DELLA SCUOLA SECONDARIA DI PRIMO GRADO E DELLA SEDE DELLA PRESIDENZA/SEGRETERIA DELL’ISTITUTO COMPRENSIVO STATALE DI PALIANO

1. Controlli a vista del Servizio dei quali si fornisce di seguito **un elenco a titolo esemplificativo e non esaustivo**:
 - **Modalità e tempi** di conservazione degli alimenti;
 - **Qualità** degli alimenti offerti in vendita;
 - Etichettatura di **alimenti** e **prodotti detergenti**;
 - Modalità di impegno dei **sanificanti**;
 - Caratteristiche dei **sanificanti**;
 - Modalità e tempi di sgombero dei **rifiuti**;
 - Verifica del corretto uso degli **Impianti**;
 - **Stato igienico degli Impianti e dei Distributori Automatici**;
 - Interventi di **manutenzione** a carico del gestore;
 - Stato **igienico sanitario del personale** addetto;
 - **Pulizia** dei Distributori Automatici.
2. Controlli delle procedure adottate ai sensi delle vigenti normative sull’igiene dei prodotti alimentari: detti controlli riguarderanno **la congruità delle procedure quotidianamente realizzate rispetto al piano HACCP di cui il Concessionario è tenuto a fornirne copia**, prima dell’avvio del Servizio, al Direttore dell’esecuzione del contratto ed al manuale specificamente adottato sulla base delle normative vigenti.

Le risultanze delle ispezioni da parte della Commissione di Controllo e Valutazione e i riscontri di gradimento dell’**utenza** costituiranno elementi di ausilio alle attività del Direttore dell’esecuzione del contratto e serviranno a formulare raccomandazioni **volte a migliorare il Servizio fornito e/o ad attuare azioni correttive la cui mancata attuazione potrebbe comportare la risoluzione del Contratto in conformità all’art. 32 del presente Capitolato**.

ART. 27 – CUSTOMER SATISFACTION

Il **Concessionario** predispone ed attua un sistema di monitoraggio e di misurazione sulla soddisfazione degli utenti del Servizio. Tale sistema verrà impiegato per individuare opportuni processi di miglioramento continuo (azioni correttive e preventive) finalizzati a migliorare la qualità del Servizio.

A tal fine il Concessionario, in accordo con l’Istituzione Scolastica, **deve predisporre un apposito modulo che costituirà lo strumento di misurazione della soddisfazione degli utenti nei confronti dei servizi prestati**. Dette rilevazioni devono essere effettuata almeno una volta per ciascun anno di svolgimento del Servizio e la prima deve essere **effettuata non prima di sei mesi dall’attivazione del Servizio**. Tali rilevazioni devono essere strutturate per la misurazione della qualità percepita del Servizio reso almeno in ordine ai seguenti livelli:

- a) **Qualità dei prodotti alimentari**;
- b) **Qualità dei Distributori Automatici**;
- c) **Qualità della pulizia, igiene e sicurezza dei Distributori Automatici**.

PROCEDURA APERTA PER L’AFFIDAMENTO IN CONCESSIONE, AI SENSI DELL’ART. 164 DEL D.LGS. N. 50/2016, DEI DISTRIBUTORI AUTOMATICI, UBICATI PRESSO LA SEDE DELLA SCUOLA DI INFANZIA, DELLA SCUOLA PRIMARIA, DELLA SCUOLA SECONDARIA DI PRIMO GRADO E DELLA SEDE DELLA PRESIDENZA/SEGRETERIA DELL’ISTITUTO COMPRENSIVO STATALE DI PALIANO

I risultati di dette rilevazioni devono essere condivisi con la Scuola.

L’Istituzione Scolastica, sulla base delle risultanze delle rilevazioni del grado di soddisfazione dell’utenza, per quel che concerne il controllo sul Servizio, potrà segnalare al Concessionario l’inidoneità delle modalità di svolgimento del Servizio chiedendone l'immediato miglioramento, senza che ciò possa costituire motivo di variazione dei prezzi contrattuali e/o ulteriori oneri o risarcimenti di sorta, rispetto a quelli pattuiti in sede di gara.

TITOLO VIII - TRATTAMENTO DEI DATI PERSONALI E TUTELA DELLA RISERVATEZZA

ART. 28 – TRATTAMENTO DEI DATI PERSONALI E TUTELA DELLA RISERVATEZZA

I dati personali di tutti i soggetti coinvolti nella presente procedura e nell’erogazione del Servizio saranno trattati nel rispetto del **D.lgs. 30 giugno 2003, n. 196 come modificato dal D.lgs. 101/2018 e del Regolamento UE 679/2016.**

Il soggetto interessato richiedente potrà esercitare in ogni momento i suoi diritti nei confronti del titolare del trattamento identificabile nell’Istituzione Scolastica.

Tali dati potranno essere utilizzati esclusivamente per finalità strettamente connesse all’esecuzione della presente Concessione.

TITOLO IX - PUBBLICITÀ

ART. 29 – PUBBLICITÀ

Il Concessionario si impegna a non esibire negli spazi di erogazione del Servizio, oggetto della presente procedura di aggiudicazione, nomi, marchi e segni distintivi.

Negli spazi oggetto della Concessione il Concessionario non potrà, altresì, concedere a terzi spazi a uso pubblicitario.

TITOLO X - ASPETTI CONTRATTUALI

ART. 30 – INTERRUZIONE E/O SOSPENSIONE TEMPORANEA DEL SERVIZIO

Il Concessionario dovrà garantire la continuità del Servizio.

Le interruzioni parziali del Servizio per guasti o per cause di forza maggiore non danno luogo a responsabilità alcuna, se comunicate tempestivamente all’Istituzione Scolastica.

PROCEDURA APERTA PER L’AFFIDAMENTO IN CONCESSIONE, AI SENSI DELL’ART. 164 DEL D.LGS. N. 50/2016, DEI DISTRIBUTORI AUTOMATICI, UBICATI PRESSO LA SEDE DELLA SCUOLA DI INFANZIA, DELLA SCUOLA PRIMARIA, DELLA SCUOLA SECONDARIA DI PRIMO GRADO E DELLA SEDE DELLA PRESIDENZA/SEGRETERIA DELL’ISTITUTO COMPRENSIVO STATALE DI PALIANO

Saranno consentite interruzioni temporanee nell’esecuzione del Servizio nei seguenti casi:

- **scioperi del personale del Concessionario** in caso di sciopero del personale, agitazioni sindacali, ecc. che rendano impossibile il regolare svolgimento del Servizio, il Concessionario dovrà darne notizia agli utenti e all’Istituto con un anticipo di almeno un giorno o, comunque, non appena egli ne abbia conoscenza; in tal caso, saranno concordate le soluzioni più idonee a limitare i disagi arrecati, al fine di garantire le prestazioni minime per il regolare svolgimento del Servizio;
- **in caso di guasto di apparecchiature o attrezzature:** dovranno, comunque, essere garantite le prestazioni minime per il regolare svolgimento delle attività. Anche in questo caso, potranno essere concordate, tra il Concessionario e l’Istituto, in via straordinaria, le soluzioni più idonee a limitare i disagi arrecati;
- **interruzione totale del Servizio per cause di forza maggiore:** le interruzioni totali del Servizio per causa di forza maggiore o per qualunque fatto eccezionale, imprevedibile ed al di fuori del controllo del Concessionario, che quest’ultimo non possa evitare con l’esercizio della diligenza richiesta dal presente Capitolato (ad esempio la mancanza di acqua o energia elettrica e/o per qualsiasi emergenza tecnica e organizzativa), non daranno luogo a responsabilità alcuna per entrambe le parti.

In ogni caso l’OEA non potrà sospendere il Servizio eccependo irregolarità di controprestazioni.

Salvo quanto previsto in questo articolo, **l’interruzione o sospensione del Servizio per decisione unilaterale del Concessionario** costituisce inadempimento contrattuale che comporterà la **risoluzione del contratto**. In tal caso l’Istituto procederà all’incameramento della cauzione definitiva, fatta comunque salva la facoltà di procedere nei confronti del Concessionario per tutti gli oneri conseguenti e derivanti dalla risoluzione contrattuale, compresi i maggiori oneri contrattuali eventualmente sostenuti dall’Istituzione Scolastica e conseguenti a quelli derivanti dal nuovo rapporto contrattuale.

ART. 31 – INADEMPIMENTI E PENALI

In caso di inadempimento nell’esecuzione delle obbligazioni contrattuali o il compimento da parte del Concessionario di azioni e/o atti che abbiano compromesso o che siano tali da compromettere il Servizio o nuocere alla convenienza del luogo, l’Istituzione Scolastica, fatto salvo il risarcimento del maggior danno, avrà la facoltà di applicare delle penali adeguate all’importanza e alla gravità dell’infrazione, non esclusa la revoca della Concessione.

In particolare, in presenza delle violazioni e/o inadempienze di seguito descritte, l’Amministrazione applicherà le seguenti penali: Inadempienza		Importo penale (in euro)
A	Mancato rispetto dei termini per l’installazione dei Distributori Automatici (Art. 7 del presente Capitolato)	1,00 per ogni giorno lavorativo di ritardo
B	In caso di ritardo nell’effettiva attivazione del Servizio rispetto al termine di sessanta giorni dalla stipula del Contratto, derivante da fatto imputabile a dolo o colpa dell’OEA (Art. 7 del presente Capitolato)	10,00 per ogni giorno lavorativo di ritardo

PROCEDURA APERTA PER L’AFFIDAMENTO IN CONCESSIONE, AI SENSI DELL’ART. 164 DEL D.LGS. N. 50/2016, DEI DISTRIBUTORI AUTOMATICI, UBICATI PRESSO LA SEDE DELLA SCUOLA DI INFANZIA, DELLA SCUOLA PRIMARIA, DELLA SCUOLA SECONDARIA DI PRIMO GRADO E DELLA SEDE DELLA PRESIDENZA/SEGRETERIA DELL’ISTITUTO COMPRENSIVO STATALE DI PALIANO

In particolare, in presenza delle violazioni e/o inadempienze di seguito descritte, l'Amministrazione applicherà le seguenti penali: Inadempienza		Importo penale (in euro)
C	Mancato rispetto delle tempistiche per lo svolgimento degli interventi di pulizia, sanificazione e disinfezione che scaturiranno in sede di offerta indicate nel proprio Piano di igiene e pulizia (Art. 22 del presente Capitolato).	Prima infrazione 5,00 Infrazioni successive 10,00
D	Omissione o mancato rispetto dei termini per gli interventi di manutenzione da parte del Concessionario (Art. 20 del presente Capitolato).	1,00 per ogni giorno lavorativo di ritardo
E	Mancato rispetto dei tempi d'intervento massimi per il rifornimento e/o riassortimento dei Distributori Automatici (Art.12 del presente Capitolato).	1,00 per ogni giorno di ritardo
F	Mancata corresponsione del Canone concessorio annuo entro le scadenze stabilite (Art. 6 del presente Capitolato).	1,00 per ogni giorno lavorativo di ritardo
G	Rifiuto ingiustificato di sottoporsi ai controlli e alle verifiche, degli incaricati del Ministero del monitoraggio del Servizio (Titolo VII del presente Capitolato).	20,00 per ogni violazione accertata
H	Inadempimenti e violazioni delle norme di legge e/o di regolamento e/o contrattuali in tema d'igiene e sicurezza degli alimenti, tali da compromettere la qualità, la regolarità e la continuità del Servizio (Art. 16 del presente Capitolato).	10,00 per ogni violazione accertata
I	Mancato rispetto della normativa vigente e richiamata nel presente Capitolato relativa alla gestione dei rifiuti ed in particolare a quanto previsto per la raccolta differenziata (Art. 23 del presente Capitolato).	10,00 per ogni violazione accertata
L	Rifornimento dei Distributori Automatici con Prodotti non conformi a quelli indicati nel Catalogo dei prodotti e in violazione dei divieti prescritti dal presente Capitolato e dalla normativa vigente (Art.15 del presente Capitolato).	20,00 per ogni violazione accertata
M	Presenza nei Distributori di Prodotti con validità oltre la data di scadenza entro la quale il prodotto deve essere consumato (Art. 15 del presente Capitolato).	20,00 per ogni violazione accertata
N	Presenza nei Distributori di bevande fredde ed alimenti preconfezionati di bottigliette di acqua naturale e/o lattine di acqua frizzante non conformi alle caratteristiche previste (Art. 15 del presente Capitolato).	20,00 per ogni violazione accertata
O	Presenza nei Distributori di bevande calde di bicchieri e palette non conformi alle caratteristiche previste (Art. 15 del presente Capitolato).	20,00 per ogni violazione accertata

Le penalità, cumulativamente, non possono superare il 10% dell'importo contrattuale netto (art.113 bis, comma 2 del D.lgs 50/2016).

ART. 32 – REVOCA DELLA CONCESSIONE E RISOLUZIONE DEL CONTRATTO – INTERRUZIONE DEL SERVIZIO

PROCEDURA APERTA PER L’AFFIDAMENTO IN CONCESSIONE, AI SENSI DELL’ART. 164 DEL D.LGS. N. 50/2016, DEI DISTRIBUTORI AUTOMATICI, UBICATI PRESSO LA SEDE DELLA SCUOLA DI INFANZIA, DELLA SCUOLA PRIMARIA, DELLA SCUOLA SECONDARIA DI PRIMO GRADO E DELLA SEDE DELLA PRESIDENZA/SEGRETERIA DELL’ISTITUTO COMPRENSIVO STATALE DI PALIANO

La **Stazione Appaltante**, fatto salvo l’esercizio dei poteri di autotutela nei casi consentiti dalle norme vigenti, potrà risolvere di diritto il Contratto, ai sensi dell’art. 1456 c.c., previa comunicazione da farsi al Concessionario via PEC, nei seguenti casi:

- a) qualora fosse accertato il **venir meno dei requisiti di ordine generale, d’idoneità professionale, di capacità economica e finanziaria e di capacità tecnica e professionale** (artt. 80 e 83 del Codice), come dichiarati nel Documento di gara unico europeo (DGUE) di cui all’**Allegato n. 3 del Disciplinare di gara**;
- b) qualora il Concessionario non comunichi immediatamente all’Amministrazione, ai sensi dell’art. 1456 c.c., **ogni variazione rispetto ai requisiti dichiarati** e accertati prima della sottoscrizione del contratto;
- c) sospensione, da parte delle autorità competenti, del Servizio in caso di **sopravvenuta mancanza di uno dei requisiti e/o delle condizioni previste dalla normativa vigente**;
- d) manifesta incapacità nell’esecuzione del Servizio, a totale incondizionato giudizio dell’Amministrazione;
- e) **ritardo nell’avvio del Servizio superiore a sessanta giorni** rispetto al termine convenuto;
- f) **grave inadempienza** accertata alle norme di legge riguardanti la prevenzione degli **infortuni, la sicurezza e la salute sul luogo di lavoro**;
- g) **violazioni delle norme che disciplinano l’emersione del lavoro sommerso** di cui all’art. 1-bis della L. 18 ottobre 2001, n. 383 come sostituito dal D.L. 25 settembre 2002, n. 210, convertito in L. 22 novembre 2002, n. 266;
- h) esecuzione del Servizio con **personale non regolarmente assunto o contrattualizzato e irregolarità, di qualsiasi tipo**, riguardanti gli obblighi retributivi, contributivi e assicurativi nei confronti del personale;
- i) **interruzione parziale o totale del Servizio senza giustificato motivo**;
- j) **cessione, anche parziale, del contratto**;
- k) **apertura di una procedura di fallimento, liquidazione, concordato preventivo ed equivalenti a carico del Concessionario**;
- l) **inosservanza riguardo qualsiasi debito contratto dal Concessionario** per l’esercizio dell’attività;
- m) **inosservanza degli obblighi dettati dalla L. 13 agosto 2010, n. 136, “Piano straordinario contro le mafie, nonché delega al Governo in materia di normativa antimafia”, in tema di tracciabilità dei flussi finanziari**;
- n) qualora l’importo delle penali applicate dovesse superare il 10% del valore economico massimo dell’importo del Contratto;
- o) **mancata reintegrazione delle cauzioni** eventualmente escusse entro il termine di dieci giorni lavorativi dal ricevimento della relativa richiesta da parte dell’Istituzione Scolastica;
- p) **qualora il Concessionario non sia in grado di provare, in qualsiasi momento, la copertura assicurativa**;
- q) mancato rispetto dell’Amministrazione e delle Istituzioni in generale, a totale incondizionato giudizio della Stazione Appaltante;
- r) reiterati inadempimenti e violazioni delle norme di legge e/o di regolamento e/o contrattuali, in tema d’igiene degli alimenti e di sicurezza, tali da compromettere la qualità, la regolarità e la continuità del Servizio, a totale incondizionato giudizio dell’Amministrazione;
- s) **presenza nei Distributori Automatici di bevanda alcolica o superalcolica e/o tabacchi o prodotti contenente tabacchi**;

PROCEDURA APERTA PER L’AFFIDAMENTO IN CONCESSIONE, AI SENSI DELL’ART. 164 DEL D.LGS. N. 50/2016, DEI DISTRIBUTORI AUTOMATICI, UBICATI PRESSO LA SEDE DELLA SCUOLA DI INFANZIA, DELLA SCUOLA PRIMARIA, DELLA SCUOLA SECONDARIA DI PRIMO GRADO E DELLA SEDE DELLA PRESIDENZA/SEGRETARIA DELL’ISTITUTO COMPRENSIVO STATALE DI PALIANO

- t) **dopo n. tre contestazioni formali**, intervenute nell'arco di due mesi per le quali non siano pervenute o non siano state accolte, da parte della Stazione Appaltante, le giustificazioni dell'OEA;
- u) **qualora ogni altra fattispecie d'inadempimento e/o irregolarità faccia venire meno il rapporto di fiducia sottostante il Contratto, a totale incondizionato giudizio dell'Istituzione Scolastica.**

La risoluzione del contratto farà sorgere a favore dell'Istituzione Scolastica:

- la facoltà di procedere all'esecuzione in danno dell'OEA, fatto salvo il diritto al risarcimento dell'eventuale maggior danno; l'esecuzione in danno non esime l'OEA dalla responsabilità civile e penale in cui lo stesso possa incorrere a norma di legge per i fatti che hanno motivato la risoluzione;
- il diritto di affidare a terzi il Servizio, in danno dell'OEA, fatto salvo il diritto al risarcimento delle maggiori spese (compreso eventuali differenze del canone di locazione e oneri per indizione nuova procedura di selezione) che l'Istituto dovesse sostenere per il rimanente periodo contrattuale, nel caso in cui non riuscisse ad assegnare il Servizio utilizzando la graduatoria scaturita dalla procedura di gara e fosse obbligata ad esperire una nuova procedura.

Il Concessionario, nel caso in cui si trovi, per circostanze a lui non imputabili, nell'impossibilità assoluta di erogare il Servizio, dovrà inviare all'Amministrazione, tempestivamente al manifestarsi dell'evento, giusta comunicazione, affinché quest'ultima possa adottare le opportune misure.

Per quanto non espressamente previsto nel presente articolo si applicano le disposizioni di cui all'art. 176 del Codice.

ART. 33 – SUBAPPALTO/CESSIONE DEL CONTRATTO/CESSIONE DEI CREDITI

È ammesso il subappalto ai sensi dell'art.174 del Codice, solo per le attività non direttamente incidenti sulle fasi di approvvigionamento e distribuzione dei prodotti alimentari. Sono subappaltabili esclusivamente le attività connesse al Servizio di ristorazione inerente ai Distributori Automatici (Ad esempio: l'attività di pulizia e di manutenzione degli Impianti Tecnologici e dei Distributori Automatici ecc.).

L'OEA avrà l'obbligo di indicare, già **in sede di offerta**, le parti del Contratto di Concessione che intende subappaltare a terzi.

Per quanto non espressamente indicato, si rinvia agli artt. 174 e 105 commi 10, 11 e 17 del Codice, nonché, in quanto compatibili, delle altre disposizioni dell'art. 105 del Codice.

Fatti salvi i casi di cessione di azienda e atti di trasformazione, fusione, scissione di imprese per le quali si applicano le disposizioni di cui all'art. 106 del Codice, **è fatto espressamente divieto al Concessionario, ai sensi dell'art.105, comma 1 del Codice, di cedere, in tutto o in parte, l'oggetto del contratto.**

La cessione dei crediti è disciplinata dall'art. 106 del Codice.

ART. 34 – TRACCIABILITA' DEI FLUSSI FINANZIARI

L'OEA, in sede di stipula del contratto, **dovrà indicare un conto corrente dedicato, anche non in via esclusiva, alle commesse pubbliche, ai sensi dell'art. 3 della L. 136/2010 e ss.mm.ii., specificando le generalità ed il**

PROCEDURA APERTA PER L’AFFIDAMENTO IN CONCESSIONE, AI SENSI DELL’ART. 164 DEL D.LGS. N. 50/2016, DEI DISTRIBUTORI AUTOMATICI, UBICATI PRESSO LA SEDE DELLA SCUOLA DI INFANZIA, DELLA SCUOLA PRIMARIA, DELLA SCUOLA SECONDARIA DI PRIMO GRADO E DELLA SEDE DELLA PRESIDENZA/SEGRETERIA DELL’ISTITUTO COMPRENSIVO STATALE DI PALIANO

codice fiscale dei soggetti abilitati ad operare sullo stesso. Inoltre dovrà dichiarare di assumere tutti gli obblighi di tracciabilità dei flussi finanziari previsti nella predetta legge. **La violazione del presente obbligo determinerà la risoluzione di diritto del contratto.**

ART. 35 – RECESSO

Ai sensi dell’art. 109 del Codice, fermo restando quanto previsto dagli artt. 88, comma 4-ter, e 92, comma 4, del D.lgs. 159/11, **L’Istituzione Scolastica potrà recedere dal Contratto, in tutto o in parte, in qualunque momento. Il Concessionario non potrà pretendere dall’Istituto alcun indennizzo per le spese sostenute per i servizi espletati.**

L’Istituzione Scolastica potrà, pertanto, recedere dal presente Contratto in ogni momento, anche in deroga a quanto previsto dall’art. 1671 c.c., dandone comunicazione al Concessionario **mediante raccomandata con ricevuta di ritorno, con preavviso di almeno trenta giorni solari rispetto agli effetti del recesso**, decorsi i quali il **Concessionario** sarà tenuto alla riconsegna dei locali nello stato in cui si trovano prima della stipula del contratto.

ART. 36 – CAUZIONE DEFINITIVA

Alla stipula del contratto segue la presentazione **del deposito cauzionale definitivo nella misura del 10%** (dieci per cento) del valore complessivo della Concessione, a norma dell’art.103, comma 1, del Codice. Il deposito in questione si intende a garanzia dell’adempimento di tutte le obbligazioni assunte e del risarcimento dei danni derivanti da eventuali inadempimenti, fatta, comunque salva la risarcibilità del maggior danno. La cauzione è a copertura anche delle penali.

ART. 37 – ASSICURAZIONI

L’OEA, ai fini della stipula del Contratto di Concessione relativo alla gestione del servizio dei Distributori Automatici, **pena la decadenza dall’aggiudicazione**, è obbligato a presentare idonea polizza per responsabilità civile (**RC**), ai sensi dell’art. 103, co. 7, del Codice per le garanzie di seguito indicate e a mantenerla in vigore per tutta la durata del Contratto.

In particolare l’OEA dovrà presentare una Responsabilità Civile verso Terzi (RCT): per danni, di qualsiasi natura, diretti e indiretti arrecati a persone, cose o animali da atti eseguiti o ordinati da dipendenti e/o collaboratori dell’OEA o comunque in dipendenza diretta o indiretta dall’esecuzione del Servizio. Tale copertura (RCT) dovrà avere un massimale “unico” di garanzia per sinistro non inferiore a € 250.000,00 (euro duecentocinquantamila/00) e € 30.000,00 (euro trentamila/00) per persona e non potrà prevedere esclusioni che limitino la copertura delle responsabilità sopra descritte.

Detta polizza, pena la revoca dell’aggiudicazione, **dovrà essere consegnata prima della stipula del contratto e dovrà avere una validità non inferiore alla durata del Servizio.**

A titolo non limitativo la polizza dovrà prevedere le seguenti coperture assicurative:

PROCEDURA APERTA PER L’AFFIDAMENTO IN CONCESSIONE, AI SENSI DELL’ART. 164 DEL D.LGS. N. 50/2016, DEI DISTRIBUTORI AUTOMATICI, UBICATI PRESSO LA SEDE DELLA SCUOLA DI INFANZIA, DELLA SCUOLA PRIMARIA, DELLA SCUOLA SECONDARIA DI PRIMO GRADO E DELLA SEDE DELLA PRESIDENZA/SEGRETARIA DELL’ISTITUTO COMPRENSIVO STATALE DI PALIANO

- **rischi di qualsiasi tipo subiti dagli utenti** (Ad esempio: intossicazioni alimentari, avvelenamenti ecc., compreso eventi connessi a malori, vertigini, stati di incoscienza che comportino anche invalidità o morte del fruitore del Servizio);
- **danni a cose in consegna e/o custodia;**
- **danni arrecati ai locali, strutture e beni consegnati, anche per fatto dei beneficiari del Servizio;**
- **danni arrecati a terzi** (inclusi l’Istituzione Scolastica e i beneficiari) da dipendenti, da soci, collaboratori e/o da altre persone – anche non in rapporto di dipendenza con il Concessionario - che partecipino all’attività oggetto della Concessione a qualsiasi titolo, inclusa la loro responsabilità personale.

Si precisa che la/e polizza/e assicurativa/e dovrà/anno essere stipulata/e con Compagnia/e di Assicurazione, autorizzata/e, ai sensi delle leggi vigenti, all’esercizio dei rami oggetto della/e copertura/e richiesta/e.

Il **documento** prodotto deve essere in **lingua italiana** ovvero, qualora sia prodotto in lingua diversa dall’italiano, il documento deve essere accompagnato da traduzione.

La polizza dovrà valere anche per le richieste di risarcimento pervenute all’Istituzione Scolastica per fatto imputabile al Concessionario.

In ogni caso si precisa e si conviene che **sono ad esclusivo carico del Concessionario gli eventuali rischi, scoperti, maggiori danni eccedenti i massimali assicurati o franchigie che dovessero esistere e non risultare coperti dalla polizza e che l’Istituzione Scolastica è esonerata da ogni responsabilità per danni a terzi**, provocati dall’uso dei Distributori Automatici e/o degli Impianti, per eventuale interruzione o mancanza di energia elettrica, per eventuali furti, manomissioni, danni e guasti arrecati da terzi ai Distributori Automatici e agli Impianti, per incendi.

Le quietanze riguardanti le annualità successive dovranno essere trasmesse all’Istituzione Scolastica alle relative scadenze.

ART. 38 – DIVIETI

Il Concessionario, inoltre, non potrà adibire o utilizzare i locali messi a disposizione dall’Istituto, nonché i Distributori Automatici e gli Impianti eventualmente installati, per scopi diversi da quelli previsti dal presente Capitolato tecnico, non potrà mutare la destinazione d’uso dei locali e/o modificare autonomamente la configurazione e l’utilizzo degli stessi e/o la posizione degli Impianti e dei Distributori Automatici, salvo accordi preventivi assunti con la Stazione Appaltante.

Sarà vietata la Concessione a terzi, sia privati che Enti od Organizzazioni di qualsiasi natura, dell’uso, anche saltuario, dei locali concessi o di parte di essi.

E’ fatto espressamente divieto al Concessionario di cedere, in tutto o in parte, l’oggetto del contratto.

L’inosservanza delle condizioni stabilite nel presente articolo determinerà la risoluzione del contratto stesso ai sensi dell’art.1456 del Codice Civile e la Stazione Appaltante potrà richiedere l’immediata restituzione dei locali oltre che il risarcimento del danno.

PROCEDURA APERTA PER L’AFFIDAMENTO IN CONCESSIONE, AI SENSI DELL’ART. 164 DEL D.LGS. N. 50/2016, DEI DISTRIBUTORI AUTOMATICI, UBICATI PRESSO LA SEDE DELLA SCUOLA DI INFANZIA, DELLA SCUOLA PRIMARIA, DELLA SCUOLA SECONDARIA DI PRIMO GRADO E DELLA SEDE DELLA PRESIDENZA/SEGRETERIA DELL’ISTITUTO COMPRENSIVO STATALE DI PALIANO

TITOLO XI- OSSERVANZA NORMATIVA E RESPONSABILITA’ PER DANNI

ART. 39 – OSSERVANZA NORMATIVA E RESPONSABILITA’ PER DANNI

Il **Concessionario** si obbliga ad osservare tutte le leggi ed i regolamenti disciplinanti l’esercizio di attività commerciali e le disposizioni dell’Istituzione Scolastica, nonché ogni disposizione in vigore per la sicurezza, l’igiene degli alimenti, la prevenzione per danni, infortuni, incendi, e quant’altro attiene l’attività derivante dall’affidamento e terrà indenne l’Istituzione Scolastica da ogni dannosa conseguenza a persone e/o a cose dell’Istituto o di terzi che sia causata per fatto proprio o del personale dipendente.

Il Concessionario ed il personale dipendente hanno accesso nei locali della Stazione Appaltante per il solo fine della gestione del Servizio di Distribuzione Automatica nell’osservanza delle disposizioni dell’Istituzione Scolastica stessa. Il Concessionario solleva pienamente la Stazione Appaltante da ogni responsabilità per danni ed infortuni che, nell’avvalersi delle facoltà consentite dal presente affidamento, possano derivare ai suoi somministratori e dipendenti, come pure solleva la Stazione Appaltante da ogni molestia o azione di qualunque natura che provengano da terzi a causa del presente contratto.

La Stazione Appaltante non sarà tenuta a risarcire al Concessionario alcun danno a persone o cose di proprietà di quest’ultimo in conseguenza di azioni di terzi o dovute a incendio e altri eventi, non imputabili alla stessa. A tal fine il Concessionario provvederà a stipulare apposita assicurazione per danni come previsto dall’art. 37 del presente Capitolato tecnico.

ART. 40 – FORO COMPETENTE

Per tutte le controversie che dovessero insorgere in dipendenza della Concessione e del relativo contratto sarà competente, in via esclusiva, il **Foro di Frosinone**.

Paliano, 20/07/2020

**IL DIRIGENTE SCOLASTICO
Dott.ssa Ivana NOBLER**

ALLEGATO 2

MODELLO DI FORMULARIO PER IL DOCUMENTO DI GARA UNICO EUROPEO (DGUE)

Parte I: Informazioni sulla procedura di appalto e sull'amministrazione aggiudicatrice o ente aggiudicatore

Per le procedure di appalto per le quali è stato pubblicato un avviso di indizione di gara nella *Gazzetta ufficiale dell'Unione europea* le informazioni richieste dalla parte I saranno acquisite automaticamente, a condizione che per generare e compilare il DGUE sia utilizzato il servizio DGUE elettronico ⁽¹⁾. Riferimento della pubblicazione del pertinente avviso o bando ⁽²⁾ nella *Gazzetta ufficiale dell'Unione europea*:

GU UE S numero [], data [], pag. [],

Numero dell'avviso nella GU S: [][][][]/S [][][]-[][][][][][]

Se non è pubblicato un avviso di indizione di gara nella GU UE, l'amministrazione aggiudicatrice o l'ente aggiudicatore deve compilare le informazioni in modo da permettere l'individuazione univoca della procedura di appalto:

Se non sussiste obbligo di pubblicazione di un avviso nella *Gazzetta ufficiale dell'Unione europea*, fornire altre informazioni in modo da permettere l'individuazione univoca della procedura di appalto (ad esempio il rimando ad una pubblicazione a livello nazionale): [...]

INFORMAZIONI SULLA PROCEDURA DI APPALTO

Identità del committente ⁽³⁾	Risposta:
NOME	ISTITUTO COMPRESIVO STATALE DI PALIANO
Codice fiscale	92027820601
Di quale appalto si tratta?	APPALTO DI SERVIZI
Titolo o breve descrizione dell'appalto ⁽⁴⁾ :	SERVIZIO DISTRIBUTORI AUTOMATICI
Numero di riferimento attribuito al fascicolo dall'amministrazione aggiudicatrice o ente aggiudicatore (ove esistente) ⁽⁵⁾ :	=====
CIG	8372313B3E

Tutte le altre informazioni in tutte le sezioni del DGUE devono essere inserite dall'operatore economico

⁽¹⁾ I servizi della Commissione metteranno gratuitamente il servizio DGUE in formato elettronico a disposizione delle amministrazioni aggiudicatrici, degli enti aggiudicatori, degli operatori economici, dei fornitori di servizi elettronici e di altre parti interessate.

⁽²⁾ Per le **amministrazioni aggiudicatrici**: un **avviso di preinformazione** utilizzato come mezzo per indire la gara oppure un **bando di gara**. Per gli **enti aggiudicatori**: un **avviso periodico indicativo** utilizzato come mezzo per indire la gara, un **bando di gara** o un **avviso sull'esistenza di un sistema di qualificazione**.

⁽³⁾ Le informazioni devono essere copiate dalla sezione I, punto I.1 del pertinente avviso o bando. In caso di appalto congiunto indicare le generalità di tutti i committenti.

⁽⁴⁾ Cfr. punti II.1.1. e II.1.3. dell'avviso o bando pertinente.

⁽⁵⁾ Cfr. punto II.1.1. dell'avviso o bando pertinente.

Parte II: Informazioni sull'operatore economico

A: INFORMAZIONI SULL'OPERATORE ECONOMICO

Dati identificativi	Risposta:
Nome:
Partita IVA, se applicabile: Se non è applicabile un numero di partita IVA indicare un altro numero di identificazione nazionale, se richiesto e applicabile
Indirizzo postale:
Persone di contatto ⁽⁶⁾ : Telefono: PEC o e-mail: (indirizzo Internet o sito web) (ove esistente):[.....]
Informazioni generali:	Risposta:
L'operatore economico è una microimpresa, oppure un'impresa piccola o media ⁽⁷⁾ ?	[] Sì [] No
Solo se l'appalto è riservato ⁽⁸⁾: l'operatore economico è un laboratorio protetto, un' "impresa sociale" ⁽⁹⁾ o provvede all'esecuzione del contratto nel contesto di programmi di lavoro protetti (articolo 112 del Codice)? In caso affermativo, qual è la percentuale corrispondente di lavoratori con disabilità o svantaggiati? Se richiesto, specificare a quale o quali categorie di lavoratori con disabilità o svantaggiati appartengono i dipendenti interessati:	[] Sì [] No [.....] [.....]
Se pertinente: l'operatore economico è iscritto in un elenco ufficiale di imprenditori, fornitori, o prestatori di servizi o possiede una certificazione rilasciata da organismi accreditati, ai sensi dell'articolo 90 del Codice ? In caso affermativo: Rispondere compilando le altre parti di questa sezione, la sezione B e, ove pertinente, la sezione C della presente parte, la parte III, la parte V se applicabile, e in ogni caso compilare e firmare la parte VI. a) Indicare la denominazione dell'elenco o del certificato e, se pertinente, il pertinente numero di iscrizione o della certificazione b) Se il certificato di iscrizione o la certificazione è disponibile elettronicamente, indicare: c) Indicare i riferimenti in base ai quali è stata ottenuta l'iscrizione o la	[] Sì [] No [] Non applicabile a) [.....] b) (indirizzo web, autorità o organismo di emanazione, riferimento preciso della documentazione): [.....][.....][.....][.....] c) [.....]

⁽⁶⁾ Ripetere le informazioni per ogni persona di contatto tante volte quanto necessario.

⁽⁷⁾ Cfr. raccomandazione della Commissione, del 6 maggio 2003, relativa alla definizione delle microimprese, piccole e medie imprese (GU L 124 del 20.5.2003, pag. 36). Queste informazioni sono richieste unicamente a fini statistici.

Microimprese: imprese che occupano meno di 10 persone e realizzano un fatturato annuo oppure un totale di bilancio annuo non superiori a 2 milioni di EUR.

Piccole imprese: imprese che occupano meno di 50 persone e realizzano un fatturato annuo o un totale di bilancio annuo non superiori a 10 milioni di EUR.

Medie imprese: imprese che non appartengono alla categoria delle microimprese né a quella delle piccole imprese, che occupano meno di 250 persone e il cui fatturato annuo non supera i 50 milioni di EUR e/o il cui totale di bilancio annuo non supera i 43 milioni di EUR.

⁽⁸⁾ Cfr. il punto III.1.5 del bando di gara.

⁽⁹⁾ Un' "impresa sociale" ha per scopo principale l'integrazione sociale e professionale delle persone disabili o svantaggiate.

<p>certificazione e, se pertinente, la classificazione ricevuta nell'elenco ufficiale ⁽¹⁰⁾:</p> <p>d) L'iscrizione o la certificazione comprende tutti i criteri di selezione richiesti?</p> <p>In caso di risposta negativa alla lettera d):</p> <p>Inserire inoltre tutte le informazioni mancanti nella parte IV, sezione A, B, C, o D secondo il caso</p> <p>SOLO se richiesto dal pertinente avviso o bando o dai documenti di gara:</p> <p>e) L'operatore economico potrà fornire un certificato per quanto riguarda il pagamento dei contributi previdenziali e delle imposte, o fornire informazioni che permettano all'amministrazione aggiudicatrice o all'ente aggiudicatore di ottenere direttamente tale documento accedendo a una banca dati nazionale che sia disponibile gratuitamente in un qualunque Stato membro?</p> <p>Se la documentazione pertinente è disponibile elettronicamente, indicare:</p>	<p>d) <input type="checkbox"/> Sì <input type="checkbox"/> No</p> <p>e) <input type="checkbox"/> Sì <input type="checkbox"/> No</p> <p>(indirizzo web, autorità o organismo di emanazione, riferimento preciso della documentazione)</p> <p>[.....][.....][.....][.....]</p>
<p>Se pertinente: l'operatore economico, in caso di contratti di lavori pubblici di importo superiore a 150.000 euro, è in possesso di attestazione rilasciata da Società Organismi di Attestazione (SOA), ai sensi dell'articolo 84 del Codice (settori ordinari)?</p> <p>ovvero,</p> <p>è in possesso di attestazione rilasciata nell'ambito dei Sistemi di qualificazione di cui all'articolo 134 del Codice, previsti per i settori speciali</p> <p>In caso affermativo:</p> <p>a) Indicare gli estremi dell'attestazione (denominazione dell'Organismo di attestazione ovvero Sistema di qualificazione, numero e data dell'attestazione)</p> <p>b) Se l'attestazione di qualificazione è disponibile elettronicamente, indicare:</p> <p>c) Indicare, se pertinente, le categorie di qualificazione alla quale si riferisce l'attestazione:</p> <p>d) L'attestazione di qualificazione comprende tutti i criteri di selezione richiesti?</p>	<p><input type="checkbox"/> Sì <input type="checkbox"/> No</p> <p><input type="checkbox"/> Sì <input type="checkbox"/> No</p> <p>a) [.....]</p> <p>b) (indirizzo web, autorità o organismo di emanazione, riferimento preciso della documentazione):</p> <p>[.....][.....][.....][.....]</p> <p>c) [.....]</p> <p>d) <input type="checkbox"/> Sì <input type="checkbox"/> No</p>
<p>Si evidenzia che gli operatori economici, iscritti in elenchi di cui all'articolo 90 del Codice o in possesso di attestazione di qualificazione SOA (per lavori di importo superiore a 150.000 euro) di cui all'articolo 84 o in possesso di attestazione rilasciata da Sistemi di qualificazione di cui all'articolo 134 del Codice, non compilano le Sezioni B e C della Parte IV.</p>	
<p>Forma della partecipazione:</p>	<p>Risposta:</p>
<p>L'operatore economico partecipa alla procedura di appalto insieme ad altri ⁽¹¹⁾?</p>	<p><input type="checkbox"/> Sì <input type="checkbox"/> No</p>
<p>In caso affermativo, accertarsi che gli altri operatori interessati forniscano un DGUE distinto.</p>	
<p>In caso affermativo:</p> <p>a) Specificare il ruolo dell'operatore economico nel raggruppamento, ovvero consorzio, GEIE, rete di impresa di cui all' art. 45, comma 2, lett. d), e), f) e g) e all'art. 46, comma 1, lett. a), b), c), d) ed e) del Codice (capofila, responsabile di compiti specifici, ecc.):</p> <p>b) Indicare gli altri operatori economici che partecipano alla procedura di appalto:</p> <p>c) Se pertinente, indicare il nome del raggruppamento partecipante:</p> <p>d) Se pertinente, indicare la denominazione degli operatori economici facenti parte di un consorzio di cui all'art. 45, comma 2, lett. b) e c), o di una società di</p>	<p>a): [.....]</p> <p>b): [.....]</p> <p>c): [.....]</p> <p>d): [.....]</p>

⁽¹⁰⁾ I riferimenti e l'eventuale classificazione sono indicati nella certificazione.

⁽¹¹⁾ Specificamente **nell'ambito di un raggruppamento, consorzio, joint-venture o altro**

professionisti di cui all'articolo 46, comma 1, lett. f) che eseguono le prestazioni oggetto del contratto.	
Lotti	Risposta:
Se pertinente, indicare il lotto o i lotti per i quali l'operatore economico intende presentare un'offerta:	[]

B: INFORMAZIONI SUI RAPPRESENTANTI DELL'OPERATORE ECONOMICO

Se pertinente, indicare nome e indirizzo delle persone abilitate ad agire come rappresentanti, ivi compresi procuratori e institori, dell'operatore economico ai fini della procedura di appalto in oggetto; se intervengono più legali rappresentanti ripetere tante volte quanto necessario.

Eventuali rappresentanti:	Risposta:
Nome completo; se richiesto, indicare altresì data e luogo di nascita:	[.....]; [.....]
Posizione/Titolo ad agire:	[.....]
Indirizzo postale:	[.....]
Telefono:	[.....]
E-mail:	[.....]
Se necessario, fornire precisazioni sulla rappresentanza (forma, portata, scopo, firma congiunta):	[.....]

C: INFORMAZIONI SULL'AFFIDAMENTO SULLE CAPACITÀ DI ALTRI SOGGETTI (Articolo 89 del Codice - Avalimento)

Affidamento:	Risposta:
L'operatore economico fa affidamento sulle capacità di altri soggetti per soddisfare i criteri di selezione della parte IV e rispettare i criteri e le regole (eventuali) della parte V?	[]Si []No
In caso affermativo: Indicare la denominazione degli operatori economici di cui si intende avvalersi:	[.....]
Indicare i requisiti oggetto di avalimento:	[.....]
<i>In caso affermativo, indicare la denominazione degli operatori economici di cui si intende avvalersi, i requisiti oggetto di avalimento e presentare per ciascuna impresa ausiliaria un DGUE distinto, debitamente compilato e firmato dai soggetti interessati, con le informazioni richieste dalle sezioni A e B della presente parte, dalla parte III, dalla parte IV ove pertinente e dalla parte VI. Si noti che dovrebbero essere indicati anche i tecnici o gli organismi tecnici che non facciano parte integrante dell'operatore economico, in particolare quelli responsabili del controllo della qualità e, per gli appalti pubblici di lavori, quelli di cui l'operatore economico disporrà per l'esecuzione dell'opera.</i>	

**D: INFORMAZIONI CONCERNENTI I SUBAPPALTATORI SULLE CUI CAPACITÀ L'OPERATORE ECONOMICO NON FA AFFIDAMENTO
(ARTICOLO 105 DEL CODICE - SUBAPPALTO)**

(Tale sezione è da compilare solo se le informazioni sono esplicitamente richieste dall'amministrazione aggiudicatrice o dall'ente aggiudicatore).

Subappaltatore:	Risposta:
L'operatore economico intende subappaltare parte del contratto a terzi?	[]Si []No
In caso affermativo: Elencare le prestazioni o lavorazioni che si intende subappaltare e la relativa quota (espressa in percentuale) sull'importo contrattuale:	[.....] [.....]
Nel caso ricorrano le condizioni di cui all'articolo 105, comma 6, del Codice, indicare la denominazione dei subappaltatori proposti:	[.....]

Se l'amministrazione aggiudicatrice o l'ente aggiudicatore richiede esplicitamente queste informazioni in aggiunta alle informazioni della presente sezione, ognuno dei subappaltatori o categorie di subappaltatori) interessati dovrà compilare un proprio D.G.U.E. fornendo le informazioni richieste dalle sezioni A e B della presente parte, dalla parte III, dalla parte IV ove pertinente e dalla parte VI.

PARTE III: MOTIVI DI ESCLUSIONE (Articolo 80 del Codice)

A: MOTIVI LEGATI A CONDANNE PENALI

L'articolo 57, paragrafo 1, della direttiva 2014/24/UE stabilisce i seguenti motivi di esclusione (Articolo 80, comma 1, del Codice):	
1.	Partecipazione a un'organizzazione criminale ⁽¹²⁾
2.	Corruzione ⁽¹³⁾
3.	Frode ⁽¹⁴⁾ ;
4.	Reati terroristici o reati connessi alle attività terroristiche ⁽¹⁵⁾ ;
5.	Riciclaggio di proventi di attività criminose o finanziamento al terrorismo ⁽¹⁶⁾ ;
6.	Lavoro minorile e altre forme di tratta di esseri umani ⁽¹⁷⁾
CODICE	
7.	Ogni altro delitto da cui derivi, quale pena accessoria, l'incapacità di contrattare con la pubblica amministrazione (lettera g) articolo 80, comma 1, del Codice);

Motivi legati a condanne penali ai sensi delle disposizioni nazionali di attuazione dei motivi stabiliti dall'articolo 57, paragrafo 1, della direttiva (articolo 80, comma 1, del Codice):	Risposta:
I soggetti di cui all'art. 80, comma 3, del Codice sono stati condannati con sentenza definitiva o decreto penale di condanna divenuto irrevocabile o sentenza di applicazione della pena richiesta ai sensi dell'articolo 444 del Codice di procedura penale per uno dei motivi indicati sopra con sentenza pronunciata non più di cinque anni fa o, indipendentemente dalla data della sentenza, in seguito alla quale sia ancora applicabile un periodo di esclusione stabilito direttamente nella sentenza ovvero desumibile ai sensi dell'art. 80 comma 10?	<p><input type="checkbox"/> Sì <input type="checkbox"/> No</p> <p>Se la documentazione pertinente è disponibile elettronicamente, indicare: (indirizzo web, autorità o organismo di emanazione, riferimento preciso della documentazione):</p> <p>[.....][.....][.....][.....] ⁽¹⁸⁾</p>
<p>In caso affermativo, indicare ⁽¹⁹⁾:</p> <p>a) la data della condanna, del decreto penale di condanna o della sentenza di applicazione della pena su richiesta, la relativa durata e il reato commesso tra quelli riportati all'articolo 80, comma 1, lettera da a) a g) del Codice e i motivi di condanna,</p> <p>b) dati identificativi delle persone condannate [];</p> <p>c) se stabilita direttamente nella sentenza di condanna la durata della pena accessoria, indicare:</p>	<p>a) Data:[], durata [], lettera comma 1, articolo 80 [], motivi:[]</p> <p>b) [.....]</p> <p>c) durata del periodo d'esclusione [.....], lettera comma 1, articolo 80 [],</p>

⁽¹²⁾ Quale definita all'articolo 2 della decisione quadro 2008/841/GAI del Consiglio, del 24 ottobre 2008, relativa alla lotta contro la criminalità organizzata (GU L 300 dell'11.11.2008, pag. 42).

⁽¹³⁾ Quale definita all'articolo 3 della convenzione relativa alla lotta contro la corruzione nella quale sono coinvolti funzionari delle Comunità europee o degli Stati membri dell'Unione europea (GU C 195 del 25.6.1997, pag. 1) e all'articolo 2, paragrafo 1, della decisione quadro 2003/568/GAI del Consiglio, del 22 luglio 2003, relativa alla lotta contro la corruzione nel settore privato (GU L 192 del 31.7.2003, pag. 54). Questo motivo di esclusione comprende la corruzione così come definita nel diritto nazionale dell'amministrazione aggiudicatrice (o ente aggiudicatore) o dell'operatore economico.

⁽¹⁴⁾ Ai sensi dell'articolo 1 della convenzione relativa alla tutela degli interessi finanziari delle Comunità europee (GU C 316 del 27.11.1995, pag. 48).

⁽¹⁵⁾ Quali definiti agli articoli 1 e 3 della decisione quadro del Consiglio, del 13 giugno 2002, sulla lotta contro il terrorismo (GU L 164 del 22.6.2002, pag. 3). Questo motivo di esclusione comprende anche l'istigazione, il concorso, il tentativo di commettere uno di tali reati, come indicato all'articolo 4 di detta decisione quadro.

⁽¹⁶⁾ Quali definiti all'articolo 1 della direttiva 2005/60/CE del Parlamento europeo e del Consiglio, del 26 ottobre 2005, relativa alla prevenzione dell'uso del sistema finanziario a scopo di riciclaggio dei proventi di attività criminose e di finanziamento del terrorismo (GU L 309 del 25.11.2005, pag. 15).

⁽¹⁷⁾ Quali definiti all'articolo 2 della direttiva 2011/36/UE del Parlamento europeo e del Consiglio, del 5 aprile 2011, concernente la prevenzione e la repressione della tratta di esseri umani e la protezione delle vittime, e che sostituisce la decisione quadro del Consiglio 2002/629/GAI (GU L 101 del 15.4.2011, pag. 1).

⁽¹⁸⁾ Ripetere tante volte quanto necessario.

⁽¹⁹⁾ Ripetere tante volte quanto necessario.

In caso di sentenze di condanna, l'operatore economico ha adottato misure sufficienti a dimostrare la sua affidabilità nonostante l'esistenza di un pertinente motivo di esclusione ²⁰ (autodisciplina o "Self-Cleaning" , cfr. articolo 80, comma 7)?	<input type="checkbox"/> Sì <input type="checkbox"/> No
In caso affermativo , indicare: 1) la sentenza di condanna definitiva ha riconosciuto l'attenuante della collaborazione come definita dalle singole fattispecie di reato? 2) Se la sentenza definitiva di condanna prevede una pena detentiva non superiore a 18 mesi? 3) in caso di risposta affermativa per le ipotesi 1) e/o 2), i soggetti di cui all'art. 80, comma 3, del Codice: - hanno risarcito interamente il danno? - si sono impegnati formalmente a risarcire il danno? 4) per le ipotesi 1) e 2) l'operatore economico ha adottato misure di carattere tecnico o organizzativo e relativi al personale idonei a prevenire ulteriori illeciti o reati ? 5) se le sentenze di condanne sono state emesse nei confronti dei soggetti cessati di cui all'art. 80 comma 3, indicare le misure che dimostrano la completa ed effettiva dissociazione dalla condotta penalmente sanzionata:	<input type="checkbox"/> Sì <input type="checkbox"/> No <input type="checkbox"/> Sì <input type="checkbox"/> No <input type="checkbox"/> Sì <input type="checkbox"/> No <input type="checkbox"/> Sì <input type="checkbox"/> No <input type="checkbox"/> Sì <input type="checkbox"/> No <input type="checkbox"/> Sì <input type="checkbox"/> No In caso affermativo elencare la documentazione pertinente [] e, se disponibile elettronicamente, indicare: (indirizzo web, autorità o organismo di emanazione, riferimento preciso della documentazione): [.....][.....][.....][.....] [.....]

B: MOTIVI LEGATI AL PAGAMENTO DI IMPOSTE O CONTRIBUTI PREVIDENZIALI

Pagamento di imposte, tasse o contributi previdenziali (Articolo 80, comma 4, del Codice):	Risposta:	
L'operatore economico ha soddisfatto tutti gli obblighi relativi al pagamento di imposte, tasse o contributi previdenziali , sia nel paese dove è stabilito sia nello Stato membro dell'amministrazione aggiudicatrice o dell'ente aggiudicatore, se diverso dal paese di stabilimento?	<input type="checkbox"/> Sì <input type="checkbox"/> No	
In caso negativo , indicare:	Imposte/tasse	Contributi previdenziali
a) Paese o Stato membro interessato	a) [.....]	a) [.....]
b) Di quale importo si tratta	b) [.....]	b) [.....]
c) Come è stata stabilita tale inottemperanza:		
1) Mediante una decisione giudiziaria o amministrativa:	c1) <input type="checkbox"/> Sì <input type="checkbox"/> No	c1) <input type="checkbox"/> Sì <input type="checkbox"/> No
- Tale decisione è definitiva e vincolante?	- <input type="checkbox"/> Sì <input type="checkbox"/> No	- <input type="checkbox"/> Sì <input type="checkbox"/> No
- Indicare la data della sentenza di condanna o della decisione.	- [.....]	- [.....]
- Nel caso di una sentenza di condanna, se stabilita direttamente nella sentenza di condanna , la durata del periodo d'esclusione:	- [.....]	- [.....]
2) In altro modo ? Specificare:	c2) [.....]	c2) [.....]
d) L'operatore economico ha ottemperato od ottempererà ai suoi	d) <input type="checkbox"/> Sì <input type="checkbox"/> No	d) <input type="checkbox"/> Sì <input type="checkbox"/> No

⁽²⁰⁾ In conformità alle disposizioni nazionali di attuazione dell'articolo 57, paragrafo 6, della direttiva 2014/24/UE.

<p>obblighi, pagando o impegnandosi in modo vincolante a pagare le imposte, le tasse o i contributi previdenziali dovuti, compresi eventuali interessi o multe, avendo effettuato il pagamento o formalizzato l'impegno prima della scadenza del termine per la presentazione della domanda (articolo 80 comma 4, ultimo periodo, del Codice)?</p>	<p>In caso affermativo, fornire informazioni dettagliate: [.....]</p>	<p>In caso affermativo, fornire informazioni dettagliate: [.....]</p>
<p>Se la documentazione pertinente relativa al pagamento di imposte o contributi previdenziali è disponibile elettronicamente, indicare:</p>	<p>(indirizzo web, autorità o organismo di emanazione, riferimento preciso della documentazione)⁽²¹⁾: [.....][.....][.....]</p>	

C: MOTIVI LEGATI A INSOLVENZA, CONFLITTO DI INTERESSI O ILLECITI PROFESSIONALI ⁽²²⁾

Si noti che ai fini del presente appalto alcuni dei motivi di esclusione elencati di seguito potrebbero essere stati oggetto di una definizione più precisa nel diritto nazionale, nell'avviso o bando pertinente o nei documenti di gara. Il diritto nazionale può ad esempio prevedere che nel concetto di "grave illecito professionale" rientrino forme diverse di condotta.

<p>Informazioni su eventuali situazioni di insolvenza, conflitto di interessi o illeciti professionali</p>	<p>Risposta:</p>
<p>L'operatore economico ha violato, per quanto di sua conoscenza, obblighi applicabili in materia di salute e sicurezza sul lavoro, di diritto ambientale, sociale e del lavoro, ⁽²³⁾ di cui all'articolo 80, comma 5, lett. a), del Codice ?</p> <p>In caso affermativo, l'operatore economico ha adottato misure sufficienti a dimostrare la sua affidabilità nonostante l'esistenza di un pertinente motivo di esclusione (autodisciplina o "Self-Cleaning, cfr. articolo 80, comma 7)?</p> <p>In caso affermativo, indicare:</p> <p>1) L'operatore economico</p> <ul style="list-style-type: none"> - ha risarcito interamente il danno? - si è impegnato formalmente a risarcire il danno? <p>2) l'operatore economico ha adottato misure di carattere tecnico o organizzativo e relativi al personale idonei a prevenire ulteriori illeciti o reati ?</p>	<p>[] Si [] No</p> <p>[] Si [] No</p> <p>[] Si [] No</p> <p>[] Si [] No</p> <p>[] Si [] No</p> <p>In caso affermativo elencare la documentazione pertinente [] e, se disponibile elettronicamente, indicare: (indirizzo web, autorità o organismo di emanazione, riferimento preciso della documentazione): [.....][.....][.....][.....]</p>
<p>L'operatore economico si trova in una delle seguenti situazioni oppure è sottoposto a un procedimento per l'accertamento di una delle seguenti situazioni di cui all'articolo 80, comma 5, lett. b), del Codice:</p> <p>a) fallimento</p> <p>In caso affermativo:</p> <ul style="list-style-type: none"> - il curatore del fallimento è stato autorizzato all'esercizio provvisorio ed è stato autorizzato dal giudice delegato a partecipare a procedure di affidamento di contratti pubblici (articolo 110, comma 3, lette. a) del Codice) ? 	<p>[] Si [] No</p> <p>[] Si [] No</p> <p>In caso affermativo indicare gli estremi dei provvedimenti [.....] [.....]</p>

⁽²¹⁾ Ripetere tante volte quanto necessario.

⁽²²⁾ Cfr. articolo 57, paragrafo 4, della direttiva 2014/24/UE.

⁽²³⁾ Così come stabiliti ai fini del presente appalto dalla normativa nazionale, dall'avviso o bando pertinente o dai documenti di gara ovvero dall'articolo 18, paragrafo 2, della direttiva 2014/24/UE.

<p>- la partecipazione alla procedura di affidamento è stata subordinata ai sensi dell'art. 110, comma 5, all'avvalimento di altro operatore economico?</p> <p>b) liquidazione coatta</p> <p>c) concordato preventivo</p> <p>d) è ammesso a concordato con continuità aziendale</p> <p>In caso di risposta affermativa alla lettera d):</p> <p>- è stato autorizzato dal giudice delegato ai sensi dell' articolo 110, comma 3, lett. a) del Codice?</p> <p>- la partecipazione alla procedura di affidamento è stata subordinata ai sensi dell'art. 110, comma 5, all'avvalimento di altro operatore economico?</p>	<p><input type="checkbox"/> Sì <input type="checkbox"/> No In caso affermativo indicare l'Impresa ausiliaria [.....]</p> <p><input type="checkbox"/> Sì <input type="checkbox"/> No</p> <p><input type="checkbox"/> Sì <input type="checkbox"/> No</p> <p><input type="checkbox"/> Sì <input type="checkbox"/> No</p> <p><input type="checkbox"/> Sì <input type="checkbox"/> No</p> <p><input type="checkbox"/> Sì <input type="checkbox"/> No In caso affermativo indicare l'Impresa ausiliaria [.....]</p>
<p>L'operatore economico si è reso colpevole di gravi illeciti professionali⁽²⁴⁾ di cui all'art. 80 comma 5 lett. c) del Codice?</p> <p>In caso affermativo, fornire informazioni dettagliate, specificando la tipologia di illecito:</p>	<p><input type="checkbox"/> Sì <input type="checkbox"/> No</p> <p>[.....]</p>
<p>In caso affermativo, l'operatore economico ha adottato misure di autodisciplina?</p> <p>In caso affermativo, indicare:</p> <p>1) L'operatore economico:</p> <ul style="list-style-type: none"> - ha risarcito interamente il danno? - si è impegnato formalmente a risarcire il danno? <p>2) l'operatore economico ha adottato misure di carattere tecnico o organizzativo e relativi al personale idonei a prevenire ulteriori illeciti o reati ?</p>	<p><input type="checkbox"/> Sì <input type="checkbox"/> No</p> <p><input type="checkbox"/> Sì <input type="checkbox"/> No</p> <p><input type="checkbox"/> Sì <input type="checkbox"/> No</p> <p><input type="checkbox"/> Sì <input type="checkbox"/> No</p> <p>In caso affermativo elencare la documentazione pertinente [] e, se disponibile elettronicamente, indicare: (indirizzo web, autorità o organismo di emanazione, riferimento preciso della documentazione):</p> <p>[.....][.....][.....][.....]</p>
<p>L'operatore economico è a conoscenza di qualsiasi conflitto di interessi⁽²⁵⁾ legato alla sua partecipazione alla procedura di appalto (articolo 80, comma 5, lett. d) del Codice)?</p> <p>In caso affermativo, fornire informazioni dettagliate sulle modalità con cui è stato risolto il conflitto di interessi:</p>	<p><input type="checkbox"/> Sì <input type="checkbox"/> No</p> <p>[.....]</p>
<p>L'operatore economico o un'impresa a lui collegata ha fornito consulenza all'amministrazione aggiudicatrice o all'ente aggiudicatore o ha altrimenti partecipato alla preparazione della procedura d'aggiudicazione (articolo 80, comma 5, lett. e) del Codice?</p> <p>In caso affermativo, fornire informazioni dettagliate sulle misure adottate per prevenire le possibili distorsioni della concorrenza:</p>	<p><input type="checkbox"/> Sì <input type="checkbox"/> No</p> <p>[.....]</p>
<p>L'operatore economico può confermare di:</p> <p>a) non essersi reso gravemente colpevole di false dichiarazioni nel fornire le informazioni richieste per verificare l'assenza di motivi di esclusione o il rispetto dei criteri di selezione,</p> <p>b) non avere occultato tali informazioni?</p>	<p><input type="checkbox"/> Sì <input type="checkbox"/> No</p> <p><input type="checkbox"/> Sì <input type="checkbox"/> No</p>

⁽²⁴⁾ Cfr., ove applicabile, il diritto nazionale, l'avviso o bando pertinente o i documenti di gara.

⁽²⁵⁾ Come indicato nel diritto nazionale, nell'avviso o bando pertinente o nei documenti di gara.

D: ALTRI MOTIVI DI ESCLUSIONE EVENTUALMENTE PREVISTI DALLA LEGISLAZIONE NAZIONALE DELLO STATO MEMBRO DELL'AMMINISTRAZIONE AGGIUDICATRICE O DELL'ENTE AGGIUDICATORE

Motivi di esclusione previsti esclusivamente dalla legislazione nazionale (articolo 80, comma 2 e comma 5, lett. f), g), h), i), l), m) del Codice e art. 53 comma 16-ter del D. Lgs. 165/2001	Risposta:
<p>Sussistono a carico dell'operatore economico cause di decadenza, di sospensione o di divieto previste dall'articolo 67 del decreto legislativo 6 settembre 2011, n. 159 o di un tentativo di infiltrazione mafiosa di cui all'articolo 84, comma 4, del medesimo decreto, fermo restando quanto previsto dagli articoli 88, comma 4-bis, e 92, commi 2 e 3, del decreto legislativo 6 settembre 2011, n. 159, con riferimento rispettivamente alle comunicazioni antimafia e alle informazioni antimafia (Articolo 80, comma 2, del Codice)?</p>	<p><input type="checkbox"/> Si <input type="checkbox"/> No</p> <p>Se la documentazione pertinente è disponibile elettronicamente, indicare: (indirizzo web, autorità o organismo di emanazione, riferimento preciso della documentazione):</p> <p>[.....][.....][.....][.....] (26)</p>
<p>L'operatore economico si trova in una delle seguenti situazioni ?</p> <p>1. è stato soggetto alla sanzione interdittiva di cui all'articolo 9, comma 2, lettera c) del decreto legislativo 8 giugno 2001, n. 231 o ad altra sanzione che comporta il divieto di contrarre con la pubblica amministrazione, compresi i provvedimenti interdittivi di cui all'articolo 14 del decreto legislativo 9 aprile 2008, n. 81 (Articolo 80, comma 5, lettera f);</p> <p>2. è iscritto nel casellario informatico tenuto dall'Osservatorio dell'ANAC per aver presentato false dichiarazioni o falsa documentazione ai fini del rilascio dell'attestazione di qualificazione, per il periodo durante il quale perdura l'iscrizione (Articolo 80, comma 5, lettera g);</p> <p>3. ha violato il divieto di intestazione fiduciaria di cui all'articolo 17 della legge 19 marzo 1990, n. 55 (Articolo 80, comma 5, lettera h)?</p> <p>In caso affermativo :</p> <p>- indicare la data dell'accertamento definitivo e l'autorità o organismo di emanazione:</p> <p>- la violazione è stata rimossa ?</p> <p>4. è in regola con le norme che disciplinano il diritto al lavoro dei disabili di cui alla legge 12 marzo 1999, n. 68 (Articolo 80, comma 5, lettera i);</p> <p>5. è stato vittima dei reati previsti e puniti dagli articoli 317 e 629 del codice penale aggravati ai sensi dell'articolo 7 del decreto-legge 13 maggio 1991, n. 152, convertito, con modificazioni, dalla legge 12 luglio 1991, n. 203?</p>	<p><input type="checkbox"/> Si <input type="checkbox"/> No</p> <p>Se la documentazione pertinente è disponibile elettronicamente, indicare: indirizzo web, autorità o organismo di emanazione, riferimento preciso della documentazione):</p> <p>[.....][.....][.....]</p> <p><input type="checkbox"/> Si <input type="checkbox"/> No</p> <p>Se la documentazione pertinente è disponibile elettronicamente, indicare: indirizzo web, autorità o organismo di emanazione, riferimento preciso della documentazione):</p> <p>[.....][.....][.....]</p> <p><input type="checkbox"/> Si <input type="checkbox"/> No</p> <p>[.....][.....][.....]</p> <p><input type="checkbox"/> Si <input type="checkbox"/> No</p> <p>Se la documentazione pertinente è disponibile elettronicamente, indicare: indirizzo web, autorità o organismo di emanazione, riferimento preciso della documentazione):</p> <p>[.....][.....][.....]</p> <p>Nel caso in cui l'operatore non è tenuto alla disciplina legge 68/1999 indicare le motivazioni:</p> <p>(numero dipendenti e/o altro) [.....][.....][.....]</p> <p><input type="checkbox"/> Si <input type="checkbox"/> No</p>

(26) Ripetere tante volte quanto necessario.

<p>In caso affermativo:</p> <p>- ha denunciato i fatti all'autorità giudiziaria?</p> <p>- ricorrono i casi previsti all'articolo 4, primo comma, della Legge 24 novembre 1981, n. 689 (articolo 80, comma 5, lettera l) ?</p> <p>6. si trova rispetto ad un altro partecipante alla medesima procedura di affidamento, in una situazione di controllo di cui all'articolo 2359 del codice civile o in una qualsiasi relazione, anche di fatto, se la situazione di controllo o la relazione comporti che le offerte sono imputabili ad un unico centro decisionale (articolo 80, comma 5, lettera m)?</p>	<p><input type="checkbox"/> Si <input type="checkbox"/> No</p> <p><input type="checkbox"/> Si <input type="checkbox"/> No</p> <p>Se la documentazione pertinente è disponibile elettronicamente, indicare: indirizzo web, autorità o organismo di emanazione, riferimento preciso della documentazione):</p> <p>[.....][.....][.....]</p> <p><input type="checkbox"/> Si <input type="checkbox"/> No</p>
<p>7. L'operatore economico si trova nella condizione prevista dall'art. 53 comma 16-ter del D.Lgs. 165/2001 (pantouflage o revolving door) in quanto ha concluso contratti di lavoro subordinato o autonomo e, comunque, ha attribuito incarichi ad ex dipendenti della stazione appaltante che hanno cessato il loro rapporto di lavoro da meno di tre anni e che negli ultimi tre anni di servizio hanno esercitato poteri autoritativi o negoziali per conto della stessa stazione appaltante nei confronti del medesimo operatore economico ?</p>	<p><input type="checkbox"/> Si <input type="checkbox"/> No</p>

Parte IV: Criteri di selezione

In merito ai criteri di selezione (sezione α o sezioni da A a D della presente parte) l'operatore economico dichiara che:

α : INDICAZIONE GLOBALE PER TUTTI I CRITERI DI SELEZIONE

L'operatore economico deve compilare questo campo solo se l'amministrazione aggiudicatrice o l'ente aggiudicatore ha indicato nell'avviso o bando pertinente o nei documenti di gara ivi citati che l'operatore economico può limitarsi a compilare la sezione α della parte IV senza compilare nessun'altra sezione della parte IV:

Rispetto di tutti i criteri di selezione richiesti	Risposta
Soddisfa i criteri di selezione richiesti:	<input type="checkbox"/> Sì <input type="checkbox"/> No

A: IDONEITÀ (Articolo 83, comma 1, lettera a), del Codice)

Tale Sezione è da compilare solo se le informazioni sono state richieste espressamente dall'amministrazione aggiudicatrice o dall'ente aggiudicatore nell'avviso o bando pertinente o nei documenti di gara.

Idoneità	Risposta
<p>1) Iscrizione in un registro professionale o commerciale tenuto nello Stato membro di stabilimento ⁽²⁷⁾</p> <p>Se la documentazione pertinente è disponibile elettronicamente, indicare:</p>	<p>[.....]</p> <p>(indirizzo web, autorità o organismo di emanazione, riferimento preciso della documentazione):</p> <p>[.....][.....][.....]</p>
<p>2) Per gli appalti di servizi:</p> <p>È richiesta una particolare autorizzazione o appartenenza a una particolare organizzazione (elenchi, albi, ecc.) per poter prestare il servizio di cui trattasi nel paese di stabilimento dell'operatore economico?</p> <p>Se la documentazione pertinente è disponibile elettronicamente, indicare:</p>	<p><input type="checkbox"/> Sì <input type="checkbox"/> No</p> <p>In caso affermativo, specificare quale documentazione e se l'operatore economico ne dispone: [...] <input type="checkbox"/> Sì <input type="checkbox"/> No</p> <p>(indirizzo web, autorità o organismo di emanazione, riferimento preciso della documentazione):</p> <p>[.....][.....][.....]</p>

⁽²⁷⁾ Conformemente all'elenco dell'allegato XI della direttiva 2014/24/UE; gli operatori economici di taluni Stati membri potrebbero dover soddisfare altri requisiti previsti nello stesso allegato.

B: CAPACITÀ ECONOMICA E FINANZIARIA (Articolo 83, comma 1, lettera b), del Codice)

Tale Sezione è da compilare solo se le informazioni sono state richieste espressamente dall'amministrazione aggiudicatrice o dall'ente aggiudicatore nell'avviso o bando pertinente o nei documenti di gara.

Capacità economica e finanziaria	Risposta:
<p>1a) Il fatturato annuo ("generale") dell'operatore economico per il numero di esercizi richiesto nell'avviso o bando pertinente o nei documenti di gara è il seguente:</p> <p>e/o,</p> <p>1b) Il fatturato annuo medio dell'operatore economico per il numero di esercizi richiesto nell'avviso o bando pertinente o nei documenti di gara è il seguente ⁽²⁸⁾:</p> <p>Se la documentazione pertinente è disponibile elettronicamente, indicare:</p>	<p>esercizio: [.....] fatturato: [.....] [...] valuta esercizio: [.....] fatturato: [.....] [...] valuta esercizio: [.....] fatturato: [.....] [...] valuta</p> <p>(numero di esercizi, fatturato medio): [.....], [.....] [...] valuta</p> <p>(indirizzo web, autorità o organismo di emanazione, riferimento preciso della documentazione): [.....][.....][.....]</p>
<p>2a) Il fatturato annuo ("specifico") dell'operatore economico nel settore di attività oggetto dell'appalto e specificato nell'avviso o bando pertinente o nei documenti di gara per il numero di esercizi richiesto è il seguente:</p> <p>e/o,</p> <p>2b) Il fatturato annuo medio dell'operatore economico nel settore e per il numero di esercizi specificato nell'avviso o bando pertinente o nei documenti di gara è il seguente ⁽²⁹⁾:</p> <p>Se la documentazione pertinente è disponibile elettronicamente, indicare:</p>	<p>esercizio: [.....] fatturato: [.....] [...]valuta esercizio: [.....] fatturato: [.....] [...]valuta esercizio: [.....] fatturato: [.....] [...]valuta</p> <p>(numero di esercizi, fatturato medio): [.....], [.....] [...] valuta</p> <p>(indirizzo web, autorità o organismo di emanazione, riferimento preciso della documentazione): [.....][.....][.....]</p>
<p>3) Se le informazioni relative al fatturato (generale o specifico) non sono disponibili per tutto il periodo richiesto, indicare la data di costituzione o di avvio delle attività dell'operatore economico:</p>	<p>[.....]</p>
<p>4) Per quanto riguarda gli indici finanziari ⁽³⁰⁾ specificati nell'avviso o bando pertinente o nei documenti di gara ai sensi dell'art. 83 comma 4, lett. b), del Codice, l'operatore economico dichiara che i valori attuali degli indici richiesti sono i seguenti:</p> <p>Se la documentazione pertinente è disponibile elettronicamente, indicare:</p>	<p>(indicazione dell'indice richiesto, come rapporto tra x e y ⁽³¹⁾, e valore) [.....], [.....] ⁽³²⁾</p> <p>(indirizzo web, autorità o organismo di emanazione, riferimento preciso della documentazione): [.....][.....][.....]</p>
<p>5) L'importo assicurato dalla copertura contro i rischi professionali è il seguente (articolo 83, comma 4, lettera c) del Codice):</p> <p>Se tali informazioni sono disponibili elettronicamente, indicare:</p>	<p>[.....] [...] valuta</p> <p>(indirizzo web, autorità o organismo di emanazione, riferimento preciso della documentazione): [.....][.....][.....]</p>
<p>6) Per quanto riguarda gli eventuali altri requisiti economici o finanziari specificati nell'avviso o bando pertinente o nei documenti di gara, l'operatore economico dichiara che:</p>	<p>[.....]</p>

⁽²⁸⁾ Solo se consentito dall'avviso o bando pertinente o dai documenti di gara.

⁽²⁹⁾ Solo se consentito dall'avviso o bando pertinente o dai documenti di gara.

⁽³⁰⁾ Ad esempio, rapporto tra attività e passività.

⁽³¹⁾ Ad esempio, rapporto tra attività e passività.

⁽³²⁾ Ripetere tante volte quanto necessario.

Se la documentazione pertinente eventualmente specificata nell'avviso o bando pertinente o nei documenti di gara è disponibile elettronicamente, indicare:	(indirizzo web, autorità o organismo di emanazione, riferimento preciso della documentazione): [.....][.....][.....]
---	---

C: CAPACITÀ TECNICHE E PROFESSIONALI (Articolo 83, comma 1, lettera c), del Codice)

Tale Sezione è da compilare solo se le informazioni sono state richieste espressamente dall'amministrazione aggiudicatrice o dall'ente aggiudicatore nell'avviso o bando pertinente o nei documenti di gara.

Capacità tecniche e professionali	Risposta:								
<p>1a) Unicamente per gli appalti pubblici di lavori, durante il periodo di riferimento⁽³³⁾ l'operatore economico ha eseguito i seguenti lavori del tipo specificato:</p> <p>Se la documentazione pertinente sull'esecuzione e sul risultato soddisfacenti dei lavori più importanti è disponibile per via elettronica, indicare:</p>	<p>Numero di anni (periodo specificato nell'avviso o bando pertinente o nei documenti di gara): [...] Lavori: [.....]</p> <p>(indirizzo web, autorità o organismo di emanazione, riferimento preciso della documentazione): [.....][.....][.....]</p>								
<p>1b) Unicamente per gli appalti pubblici di forniture e di servizi:</p> <p>Durante il periodo di riferimento l'operatore economico ha consegnato le seguenti forniture principali del tipo specificato o prestato i seguenti servizi principali del tipo specificato: Indicare nell'elenco gli importi, le date e i destinatari, pubblici o privati⁽³⁴⁾:</p>	<p>Numero di anni (periodo specificato nell'avviso o bando pertinente o nei documenti di gara): [.....]</p> <table border="1"> <thead> <tr> <th>Descrizione</th> <th>importi</th> <th>date</th> <th>destinatari</th> </tr> </thead> <tbody> <tr> <td> </td> <td> </td> <td> </td> <td> </td> </tr> </tbody> </table>	Descrizione	importi	date	destinatari				
Descrizione	importi	date	destinatari						
<p>2) Può disporre dei seguenti tecnici o organismi tecnici ⁽³⁵⁾, citando in particolare quelli responsabili del controllo della qualità:</p> <p>Nel caso di appalti pubblici di lavori l'operatore economico potrà disporre dei seguenti tecnici o organismi tecnici per l'esecuzione dei lavori:</p>	<p>[.....]</p> <p>[.....]</p>								
<p>3) Utilizza le seguenti attrezzature tecniche e adotta le seguenti misure per garantire la qualità e dispone degli strumenti di studio e ricerca indicati di seguito:</p>	<p>[.....]</p>								
<p>4) Potrà applicare i seguenti sistemi di gestione e di tracciabilità della catena di approvvigionamento durante l'esecuzione dell'appalto:</p>	<p>[.....]</p>								
<p>5) Per la fornitura di prodotti o la prestazione di servizi complessi o, eccezionalmente, di prodotti o servizi richiesti per una finalità particolare:</p> <p>L'operatore economico consentirà l'esecuzione di verifiche⁽³⁶⁾ delle sue capacità di produzione o strutture tecniche e, se necessario, degli strumenti di studio e di ricerca di cui egli dispone, nonché delle misure adottate per garantire la qualità?</p>	<p>[] Si [] No</p>								
<p>6) Indicare i titoli di studio e professionali di cui sono in possesso:</p>									

(33) Le amministrazioni aggiudicatrici possono **richiedere** fino a cinque anni e **ammettere** un'esperienza che risale a **più** di cinque anni prima.

(34) In altri termini, occorre indicare **tutti** i destinatari e l'elenco deve comprendere i clienti pubblici e privati delle forniture o dei servizi in oggetto.

(35) Per i tecnici o gli organismi tecnici che non fanno parte integrante dell'operatore economico, ma sulle cui capacità l'operatore economico fa affidamento come previsto alla parte II, sezione C, devono essere compilati DGUE distinti.

(36) La verifica è eseguita dall'amministrazione aggiudicatrice o, se essa acconsente, per suo conto da un organismo ufficiale competente del paese in cui è stabilito il fornitore o il prestatore dei servizi.

<p>a) lo stesso prestatore di servizi o imprenditore, e/o (in funzione dei requisiti richiesti nell'avviso o bando pertinente o nei documenti di gara)</p> <p>b) i componenti della struttura tecnica-operativa/ gruppi di lavoro:</p>	<p>a) [.....]</p> <p>b) [.....]</p>
<p>7) L'operatore economico potrà applicare durante l'esecuzione dell'appalto le seguenti misure di gestione ambientale:</p>	<p>[.....]</p>
<p>8) L'organico medio annuo dell'operatore economico e il numero dei dirigenti negli ultimi tre anni sono i seguenti:</p>	<p>Anno, organico medio annuo: [.....],[.....], [.....],[.....], [.....],[.....], Anno, numero di dirigenti [.....],[.....], [.....],[.....], [.....],[.....]</p>
<p>9) Per l'esecuzione dell'appalto l'operatore economico disporrà dell'attrezzatura, del materiale e dell'equipaggiamento tecnico seguenti:</p>	<p>[.....]</p>
<p>10) L'operatore economico intende eventualmente subappaltare⁽³⁷⁾ la seguente quota (espressa in percentuale) dell'appalto:</p>	<p>[.....]</p>
<p>11) Per gli appalti pubblici di forniture:</p> <p>L'operatore economico fornirà i campioni, le descrizioni o le fotografie dei prodotti da fornire, non necessariamente accompagnati dalle certificazioni di autenticità, come richiesti;</p> <p>se applicabile, l'operatore economico dichiara inoltre che provvederà a fornire le richieste certificazioni di autenticità.</p> <p>Se la documentazione pertinente è disponibile elettronicamente, indicare:</p>	<p>[] Si [] No</p> <p>[] Si [] No</p> <p>(indirizzo web, autorità o organismo di emanazione, riferimento preciso della documentazione): [.....][.....][.....]</p>
<p>12) Per gli appalti pubblici di forniture:</p> <p>L'operatore economico può fornire i richiesti certificati rilasciati da istituti o servizi ufficiali incaricati del controllo della qualità, di riconosciuta competenza, i quali attestino la conformità di prodotti ben individuati mediante riferimenti alle specifiche tecniche o norme indicate nell'avviso o bando pertinente o nei documenti di gara?</p> <p>In caso negativo, spiegare perché e precisare di quali altri mezzi di prova si dispone:</p> <p>Se la documentazione pertinente è disponibile elettronicamente, indicare:</p>	<p>[] Si [] No</p> <p>[.....]</p> <p>(indirizzo web, autorità o organismo di emanazione, riferimento preciso della documentazione): [.....][.....][.....]</p>
<p>13) Per quanto riguarda gli eventuali altri requisiti tecnici e professionali specificati nell'avviso o bando pertinente o nei documenti di gara, l'operatore economico dichiara che:</p>	<p>[.....]</p>

⁽³⁷⁾ Si noti che se l'operatore economico **ha** deciso di subappaltare una quota dell'appalto **e** fa affidamento sulle capacità del subappaltatore per eseguire tale quota, è necessario compilare un DGUE distinto per ogni subappaltatore, vedasi parte II, sezione C.

Se la documentazione pertinente eventualmente specificata nell'avviso o bando pertinente o nei documenti di gara è disponibile elettronicamente, indicare:	(indirizzo web, autorità o organismo di emanazione, riferimento preciso della documentazione): [.....][.....][.....]
---	---

D: SISTEMI DI GARANZIA DELLA QUALITÀ E NORME DI GESTIONE AMBIENTALE (ARTICOLO 87 DEL CODICE)

L'operatore economico deve fornire informazioni solo se i programmi di garanzia della qualità e/o le norme di gestione ambientale sono stati richiesti dall'amministrazione aggiudicatrice o dall'ente aggiudicatore nell'avviso o bando pertinente o nei documenti di gara ivi citati.

Sistemi di garanzia della qualità e norme di gestione ambientale	Risposta:
<p>L'operatore economico potrà presentare certificati rilasciati da organismi indipendenti per attestare che egli soddisfa determinate norme di garanzia della qualità, compresa l'accessibilità per le persone con disabilità?</p> <p>In caso negativo, spiegare perché e precisare di quali altri mezzi di prova relativi al programma di garanzia della qualità si dispone:</p> <p>Se la documentazione pertinente è disponibile elettronicamente, indicare:</p>	<p>[] Sì [] No</p> <p>[.....] [.....]</p> <p>(indirizzo web, autorità o organismo di emanazione, riferimento preciso della documentazione): [.....][.....][.....]</p>
<p>L'operatore economico potrà presentare certificati rilasciati da organismi indipendenti per attestare che egli rispetta determinati sistemi o norme di gestione ambientale?</p> <p>In caso negativo, spiegare perché e precisare di quali altri mezzi di prova relativi ai sistemi o norme di gestione ambientale si dispone:</p> <p>Se la documentazione pertinente è disponibile elettronicamente, indicare:</p>	<p>[] Sì [] No</p> <p>[.....] [.....]</p> <p>(indirizzo web, autorità o organismo di emanazione, riferimento preciso della documentazione): [.....][.....][.....]</p>

Parte V: Riduzione del numero di candidati qualificati (ARTICOLO 91 DEL CODICE)

L'operatore economico deve fornire informazioni solo se l'amministrazione aggiudicatrice o l'ente aggiudicatore ha specificato i criteri e le regole obiettivi e non discriminatori da applicare per limitare il numero di candidati che saranno invitati a presentare un'offerta o a partecipare al dialogo. Tali informazioni, che possono essere accompagnate da condizioni relative ai (tipi di) certificati o alle forme di prove documentali da produrre eventualmente, sono riportate nell'avviso o bando pertinente o nei documenti di gara ivi citati.

Solo per le procedure ristrette, le procedure competitive con negoziazione, le procedure di dialogo competitivo e i partenariati per l'innovazione:

L'operatore economico dichiara:

Riduzione del numero	Risposta:
<p>Di soddisfare i criteri e le regole obiettivi e non discriminatori da applicare per limitare il numero di candidati, come di seguito indicato :</p> <p>Se sono richiesti determinati certificati o altre forme di prove documentali, indicare per ciascun documento se l'operatore economico dispone dei documenti richiesti:</p> <p>Se alcuni di tali certificati o altre forme di prove documentali sono disponibili elettronicamente ⁽³⁸⁾, indicare per ciascun documento:</p>	<p>[.....]</p> <p>[] Sì [] No ⁽³⁹⁾</p> <p>(indirizzo web, autorità o organismo di emanazione, riferimento preciso della documentazione):</p> <p>[.....][.....][.....](⁴⁰)</p>

Parte VI: Dichiarazioni finali

Il sottoscritto/i sottoscritti dichiara/dichiarano formalmente che le informazioni riportate nelle precedenti parti da II a V sono veritiere e corrette e che il sottoscritto/i sottoscritti è/sono consapevole/consapevoli delle conseguenze di una grave falsa dichiarazione, ai sensi dell'articolo 76 del DPR 445/2000.

Ferme restando le disposizioni degli articoli 40, 43 e 46 del DPR 445/2000, il sottoscritto/i sottoscritti dichiara/dichiarano formalmente di essere in grado di produrre, su richiesta e senza indugio, i certificati e le altre forme di prove documentali del caso, con le seguenti eccezioni:

a) se l'amministrazione aggiudicatrice o l'ente aggiudicatore hanno la possibilità di acquisire direttamente la documentazione complementare accedendo a una banca dati nazionale che sia disponibile gratuitamente in un qualunque Stato membro ⁽⁴¹⁾, oppure

b) a decorrere al più tardi dal 18 aprile 2018 ⁽⁴²⁾, l'amministrazione aggiudicatrice o l'ente aggiudicatore sono già in possesso della documentazione in questione.

Il sottoscritto/i sottoscritti autorizza/autorizzano formalmente [nome dell'amministrazione aggiudicatrice o ente aggiudicatore di cui alla parte I, sezione A] ad accedere ai documenti complementari alle informazioni, di cui [alla parte/alla sezione/al punto o ai punti] del presente documento di gara unico europeo, ai fini della [procedura di appalto: (descrizione sommaria, estremi della pubblicazione nella Gazzetta ufficiale dell'Unione europea, numero di riferimento)].

Data, luogo e, se richiesto o necessario, firma/firme: [.....]

⁽³⁸⁾ Indicare chiaramente la voce cui si riferisce la risposta.

⁽³⁹⁾ Ripetere tante volte quanto necessario.

⁽⁴⁰⁾ Ripetere tante volte quanto necessario.

⁽⁴¹⁾ A condizione che l'operatore economico abbia fornito le informazioni necessarie (indirizzo web, autorità o organismo di emanazione, riferimento preciso della documentazione) in modo da consentire all'amministrazione aggiudicatrice o all'ente aggiudicatore di acquisire la documentazione. Se necessario, accludere il pertinente assenso.

⁽⁴²⁾ In funzione dell'attuazione nazionale dell'articolo 59, paragrafo 5, secondo comma, della direttiva 2014/24/UE.

PROCEDURA APERTA PER L'AFFIDAMENTO IN CONCESSIONE, AI SENSI DELL'ART. 164 DEL D.LGS. N. 50/2016, DEI DISTRIBUTORI AUTOMATICI, UBICATI PRESSO LA SEDE DELLA SCUOLA DI INFANZIA, DELLA SCUOLA PRIMARIA, DELLA SCUOLA SECONDARIA DI PRIMO GRADO E DELLA SEDE DELLA PRESIDENZA/SEGRETERIA DELL'ISTITUTO COMPRENSIVO STATALE DI PALIANO

			
Istituto Comprensivo di Paliano Via F.lli Beguinot 30/A - 03018 Paliano (Fr) - tel. 0775577257 - Cod. fis. 92027820601 – Cod. mecc. FRIC827005 – Cod. Univoco UF17RD E-mail: fric827005@istruzione.it – Pec: fric827005@pec.istruzione.it – Sito web: www.icpaliano.edu.it			<i>Ministero dell'Istruzione, dell'Università e della Ricerca Ufficio Scolastico Regionale per il Lazio</i> 

Allegato 3 al Disciplinare di Gara

DICHIARAZIONE INTEGRATIVA AL DGUE E CONTESTUALI DICHIARAZIONI DI IMPEGNO

(ai sensi degli artt. 46 e 47 del d.P.R. n. 445 del 28 dicembre 2000)

PROCEDURA APERTA PER L'AFFIDAMENTO IN CONCESSIONE, AI SENSI DELL'ART. 164 DEL D.LGS. N. 50/2016, DEI DISTRIBUTORI AUTOMATICI, UBICATI PRESSO LA SEDE DELLA SCUOLA DI INFANZIA, DELLA SCUOLA PRIMARIA, DELLA SCUOLA SECONDARIA DI PRIMO GRADO E DELLA SEDE DELLA PRESIDENZA/SEGRETERIA DELL'ISTITUTO COMPRENSIVO STATALE DI PALIANO

CIG 8372313B3E

PROCEDURA APERTA PER L’AFFIDAMENTO IN CONCESSIONE, AI SENSI DELL’ART. 164 DEL D.LGS. N. 50/2016, DEI DISTRIBUTORI AUTOMATICI, UBICATI PRESSO LA SEDE DELLA SCUOLA DI INFANZIA, DELLA SCUOLA PRIMARIA, DELLA SCUOLA SECONDARIA DI PRIMO GRADO E DELLA SEDE DELLA PRESIDENZA/SEGRETARIA DELL’ISTITUTO COMPRENSIVO STATALE DI PALIANO

Il sottoscritto: _____

Nato a: _____ il _____

Residente a: _____ Provincia di _____

via/piazza _____ n.° _____

in qualità di: _____ (indicare la carica, anche sociale)

dell’Operatore economico: _____

con sede nel Comune di: _____ Provincia di _____

codice fiscale: _____

partita I.V.A.: _____

**Recapiti presso i quali si intendono ricevere le comunicazioni della Amministrazione Concedente
(da indicarsi obbligatoriamente)**

Domicilio eletto	
Indirizzo di posta elettronica	
Indirizzo di posta elettronica certificata (PEC)	
Numero di telefono	
Numero di fax	

consapevole che la falsità in atti e le dichiarazioni mendaci sono punite ai sensi del codice penale e delle leggi speciali in materia e che, laddove dovesse emergere la non veridicità di quanto qui dichiarato, si avrà la decadenza dai benefici eventualmente ottenuti ai sensi dell’art. 75 del d.P.R. n. 445 del 28 dicembre 2000 e l’applicazione di ogni altra sanzione prevista dalla legge, nella predetta qualità, ai sensi e per gli effetti di cui agli artt. 46 e 47 del d.P.R. n. 445 del 28 dicembre 2000

CHIEDE DI PARTECIPARE

alla procedura evidenziata in epigrafe in qualità di:

<input type="checkbox"/> operatore singolo	<input type="checkbox"/> consorzio stabile
<input type="checkbox"/> consorzio tra imprese artigiane	<input type="checkbox"/> consorzio tra società cooperative di produzione e lavoro
<input type="checkbox"/> GEIE	<input type="checkbox"/> aggregazione di imprese di rete

<input type="checkbox"/> capogruppo del RTI /consorzio ordinario di concorrenti già costituito, composto dalle seguenti imprese da	<input type="checkbox"/> mandante del RTI / consorzio ordinario di concorrenti già costituito, composto dalle seguenti imprese
<input type="checkbox"/> capogruppo del RTI /consorzio ordinario di concorrenti non ancora costituito, composto dalle seguenti imprese	<input type="checkbox"/> mandante del RTI / consorzio ordinario di concorrenti non ancora costituito, composto dalle seguenti imprese da

[i quadri sottostanti devono essere compilati solo in caso di raggruppamento temporaneo, consorzio ordinario, GEIE, costituendi o costituiti. In tal caso, per ciascun operatore occorrerà indicare la denominazione, la sede legale, la partita I.V.A., le categorie di competenza, la quota di partecipazione all’operatore plurisoggettivo e la quota di esecuzione della prestazione]

Operatore Mandatario/ Capogruppo	Partita I.V.A.	Sede legale	Categoria/e di competenza	Parti della prestazione/ Percentuale di partecipazione	Percentuale di esecuzione

Operatore Mandante	Partita I.V.A.	Sede legale	Categoria/e di competenza	Parti della prestazione/ Percentuale di partecipazione	Percentuale di esecuzione

- nel caso di raggruppamenti temporanei o consorzi ordinari o GEIE non ancora costituiti, si impegna, in caso di aggiudicazione, ad uniformarsi alla disciplina vigente con riguardo ai raggruppamenti temporanei o consorzi o GEIE ai sensi dell’art. 48, comma 8, del Codice, e quindi a conferire mandato collettivo speciale con rappresentanza all’impresa qualificata come mandataria, che stipulerà il contratto in nome e per conto delle mandanti/consorziate.

[i riquadri sottostanti devono essere compilati solo in caso di aggregazione di imprese di rete. In tal caso, per ciascun Operatore aderente occorrerà indicare la denominazione, la partita I.V.A., la sede legale, le categorie di lavori di competenza, la quota di partecipazione all’ Operatore plurisoggettivo e la quota di esecuzione dei lavori]

Organo comune	Partita I.V.A.	Sede legale	Categoria/e di competenza	Parti della prestazione /Percentuale di partecipazione	Percentuale di esecuzione

Operatore aderente alla rete	Partita I.V.A.	Sede legale	Categoria/e di competenza	Parti della prestazione /Percentuale di partecipazione	Percentuale di esecuzione

Specificare se l’aggregazione di rete di imprese:

- è dotata di organo comune con potere di rappresentanza e di soggettività giuridica; in tal caso, specificare che la rete concorre per le seguenti imprese: _____;
- dotata di organo comune con potere di rappresentanza, ma priva di soggettività giuridica;
- sprovvista di un organo comune, ovvero con organo comune privo del potere di rappresentanza, ovvero privo dei requisiti di qualificazione richiesti per assumere la veste di mandataria;

INOLTRE DICHIARA

- in relazione alla procedura evidenziata in epigrafe, di partecipare quale:

[selezionare esclusivamente la casella di interesse]

- impresa Individuale;
- società in nome collettivo;
- società in Accomandita Semplice;
- altro tipo di società o consorzio, dotato del seguente sistema di amministrazione e controllo:
 - sistema tradizionale (articolato su un Consiglio di Amministrazione e su un collegio sindacale)

- sistema Monistico (fondato sulla presenza di un Consiglio di Amministrazione e di un comitato per il controllo sulla gestione costituito al suo interno);
- sistema Dualistico (articolato sul Consiglio di gestione e sul Consiglio di sorveglianza);

- che nel libro soci dell’Impresa _____ figurano i soci sottoelencati, titolari delle azioni/quote di capitale riportate a fianco di ciascuno di essi:

_____ %

_____ %

_____ %

_____ %

totale 100 %

[clausole a selezione alternativa]

- che in base alle risultanze del libro soci, nonché a seguito di comunicazioni ricevute dai titolari delle stesse partecipazioni, risultano esistenti i seguenti diritti reali di godimento o di garanzia sulle azioni/quote aventi diritto di voto:

_____ a favore di _____,

_____ a favore di _____,

[oppure]

- che non risultano esistenti diritti reali di godimento o di garanzia sulle azioni/quote aventi diritto di voto;

[clausole a selezione alternativa]

- che nelle assemblee societarie svoltesi nell’ultimo esercizio sociale, antecedente alla data della presente dichiarazione hanno esercitato il diritto di voto in base a procura irrevocabile o ne hanno avuto comunque diritto, le seguenti persone:

_____ per conto di _____;

_____ per conto di _____;

[oppure]

- che non è stato esercitato alcun diritto di voto in base a procura irrevocabile o in base ad un titolo equivalente che ne legittimava l’esercizio;

- che i dati identificativi dei soggetti di cui all’art. 80 commi 3, del D.Lgs. n. 50/2016¹ *[del titolare o del direttore tecnico, se si tratta di impresa individuale; di un socio o del direttore tecnico, se si tratta di società in nome collettivo; dei soci accomandatari o del direttore tecnico, se si tratta di società in accomandita semplice; dei membri del consiglio di amministrazione cui sia stata conferita la legale rappresentanza, ivi compresi institori e procuratori generali, dei membri degli organi con poteri di direzione o di vigilanza o dei soggetti muniti di poteri di rappresentanza, di direzione o di controllo, del*

¹ Per indicazioni relative all’identificazione dei “membri del consiglio di amministrazione cui sia stata conferita la legale rappresentanza, di direzione o di vigilanza” e “dei soggetti muniti di poteri di rappresentanza, di direzione o di controllo” si rinvia anche al Comunicato A.N.A.C. del 08 novembre 2017.

direttore tecnico o del socio unico persona fisica, ovvero del socio di maggioranza in caso di società con un numero di soci pari o inferiore a quattro, se si tratta di altro tipo di società o consorzio; dei predetti soggetti cessati dalla carica nell’anno antecedente la data di pubblicazione del bando di gara] sono i seguenti:

Cognome e Nome	Data di nascita	Luogo di nascita	Codice fiscale	Carica ricoperta	Poteri associati alla carica	Data di assunzione della carica	Eventuale data di cessazione dalla carica
	__/__/__						
	__/__/__						
	__/__/__						
	__/__/__						
	__/__/__						
	__/__/__						
	__/__/__						
	__/__/__						
	__/__/__						
	__/__/__						
	__/__/__						
	__/__/__						
	__/__/__						
	__/__/__						
	__/__/__						
	__/__/__						

[in alternativa alla compilazione del riquadro soprariportato]

- che la banca dati ufficiale o il pubblico registro da cui i medesimi possono essere ricavati in modo aggiornato alla data di presentazione dell’offerta è la seguente:
_____;
- di essere consapevole che è necessario produrre, in allegato alla presente, la copia integrale della visura camerale aggiornata con l’attuale compagine societaria contenente tutti i componenti di cui all’art. 85 del D.Lgs. 159/2011 o la dichiarazione sostitutiva del certificato di iscrizione alla Camera di Commercio redatta dal rappresentante legale e contenente le medesime indicazioni;

A. MOTIVI DI ESCLUSIONE

A.1) Motivi di esclusione di cui all’art. 80, comma 1, del D.Lgs. n. 50/2016

[selezionare la casella esclusivamente se di interesse]

- che nei confronti dei soggetti indicati al comma 3 dell’art. 80 del Codice² [del titolare o del direttore tecnico, se si tratta di impresa individuale; di un socio o del direttore tecnico, se si tratta di società in nome collettivo; dei soci accomandatari o del direttore tecnico, se si tratta di società in accomandita semplice; dei membri del consiglio di amministrazione cui sia stata conferita la legale rappresentanza,

² Per indicazioni relative all’identificazione dei “membri del consiglio di amministrazione cui sia stata conferita la legale rappresentanza, di direzione o di vigilanza” e “dei soggetti muniti di poteri di rappresentanza, di direzione o di controllo” si rinvia anche al Comunicato A.N.A.C. del 08 novembre 2017.

PROCEDURA APERTA PER L’AFFIDAMENTO IN CONCESSIONE, AI SENSI DELL’ART. 164 DEL D.LGS. N. 50/2016, DEI DISTRIBUTORI AUTOMATICI, UBICATI PRESSO LA SEDE DELLA SCUOLA DI INFANZIA, DELLA SCUOLA PRIMARIA, DELLA SCUOLA SECONDARIA DI PRIMO GRADO E DELLA SEDE DELLA PRESIDENZA/SEGRETERIA DELL’ISTITUTO COMPRENSIVO STATALE DI PALIANO

ivi compresi institori e procuratori generali, dei membri degli organi con poteri di direzione o di vigilanza o dei soggetti muniti di poteri di rappresentanza, di direzione o di controllo, del direttore tecnico o del socio unico persona fisica, ovvero del socio di maggioranza in caso di società con un numero di soci pari o inferiore a quattro, se si tratta di altro tipo di società o consorzio; dei predetti soggetti cessati dalla carica nell’anno antecedente la data di pubblicazione del bando di gara] sono stati pronunciati i seguenti provvedimenti penali di condanna:

[attenzione: indicare tutti i provvedimenti di condanna, ivi compresi quelli per i quali sia stato conseguito il beneficio della non menzione]:

Cognome e Nome	Carica ricoperta	Luogo di nascita	Data di nascita	Tipologia di provvedimento	Data e numero	Giudice emittente	Reato	Durata della pena principale	Durata della pena accessoria dell’incapacità di contrattare con la pubblica amministrazione
			__/__/__		__/__/__				
			__/__/__		__/__/__				
			__/__/__		__/__/__				
			__/__/__		__/__/__				
			__/__/__		__/__/__				
			__/__/__		__/__/__				
			__/__/__		__/__/__				
			__/__/__		__/__/__				
			__/__/__		__/__/__				
			__/__/__		__/__/__				
			__/__/__		__/__/__				
			__/__/__		__/__/__				
			__/__/__		__/__/__				
			__/__/__		__/__/__				
			__/__/__		__/__/__				
			__/__/__		__/__/__				
			__/__/__		__/__/__				

ma che:

[selezionare esclusivamente le caselle di interesse; ATTENZIONE: se necessario, ripetere per ciascun soggetto per il quale sia stata pronunciata una sentenza penale di condanna]

- il reato è stato depenalizzato;
- è intervenuta la riabilitazione;
- il reato è stato dichiarato estinto dopo la condanna;
- la condanna è stata revocata;
- alla data di presentazione dell’Offerta, è decorsa la durata della pena accessoria dell’incapacità di contrarre con la pubblica Amministrazione, fissata dal provvedimento di condanna;
- nei casi di condanna ad una pena accessoria perpetua, questa è stata dichiarata estinta ai sensi dell’articolo 179, settimo comma, del codice penale;
- l’impresa ha adottato, nei confronti dei soggetti cessati dalla carica nell’anno antecedente la data di pubblicazione del bando di gara, le seguenti misure di completa ed effettiva dissociazione della condotta penalmente sanzionata:

A.2) Motivi di esclusione di cui all’art. 80, comma 2, del D.Lgs. 50/2016

[selezionare la casella esclusivamente se di interesse]

- che l’impresa si trova in stato di controllo giudiziario, ai sensi dell’articolo 34-*bis*, commi 6 e 7 del decreto legislativo 6 settembre 2011, n. 159;

A.3) Motivi di esclusione di cui all’art. 80, comma 4, del D.Lgs. 50/2016

per l’esecuzione degli accertamenti di cui all’art. 80, comma 4, del Codice, che la competente Agenzia delle Entrate è la seguente: _____; indirizzo _____; PEC _____;

A.4) Motivi di esclusione di cui all’art. 80, comma 5, del D.Lgs. 50/2016

[selezionare esclusivamente le caselle di interesse]

Let. b)

- che l’operatore economico è stato ammesso al concordato preventivo ad integrazione di quanto indicato nella parte III, sez. C, lett. d) del DGUE, dichiara i seguenti estremi del provvedimento di ammissione al concordato e del provvedimento di autorizzazione a partecipare alle gare _____ rilasciati dal Tribunale di _____, nonché di non partecipare alla gara quale mandataria di un raggruppamento temporaneo di imprese e che le altre imprese aderenti al raggruppamento non sono assoggettate ad una procedura concorsuale ai sensi dell’art. 186 bis, comma 6 della legge fallimentare;

inoltre dichiara, per i necessari accertamenti, che il competente Tribunale è il seguente: _____; indirizzo _____;

- che l’operatore economico ha depositato la domanda di cui all’articolo 161, anche ai sensi del sesto comma del regio decreto 16 marzo 1942, n. 267

e dichiara i seguenti estremi del n. R.G. _____ riferiti al ricorso depositato presso il Tribunale di _____;

inoltre, dichiara, per i necessari accertamenti, che il competente Tribunale è il seguente: _____; indirizzo _____;

Let. c)

[clausole a selezione alternativa]

- di non essersi reso colpevole di gravi illeciti professionali, tali da rendere dubbia la sua integrità o affidabilità;

[oppure]

- comunica il verificarsi delle seguenti fattispecie che potrebbero essere riconducibili all’art. 80, comma 5, lett. c) del Codice e in particolare:

Let. c-bis)

[clausole a selezione alternativa]

- di non aver tentato di influenzare indebitamente il processo decisionale della Amministrazione Concedente o di ottenere informazioni riservate a fini di proprio vantaggio; di non aver fornito, anche per negligenza, informazioni false o fuorvianti suscettibili di influenzare le decisioni sull'esclusione, la selezione o l'aggiudicazione; di non aver omesso le informazioni dovute ai fini del corretto svolgimento della procedura di selezione;

[oppure]

- comunica il verificarsi delle seguenti fattispecie che potrebbero essere riconducibili all’art. 80, comma 5, lett. c-bis) del Codice e in particolare:

Let. c-ter)

[clausole a selezione alternativa]

- di non aver dimostrato significative o persistenti carenze nell'esecuzione di un precedente contratto di appalto o di concessione che ne abbiano causato la risoluzione per inadempimento ovvero la condanna al risarcimento del danno o altre sanzioni comparabili;

[oppure]

- comunica il verificarsi delle seguenti fattispecie che potrebbero essere riconducibili all’art. 80, comma 5, lett. c-ter), del Codice e in particolare:

Let. c-quater)

[clausole a selezione alternativa]

- di non aver commesso grave inadempimento nei confronti di uno o più subappaltatori, riconosciuto o accertato con sentenza passata in giudicato;

[oppure]

- comunica il verificarsi delle seguenti fattispecie che potrebbero essere riconducibili all’art. 80, comma 5, lett. c-quater) del Codice e in particolare:

[in caso affermativo rispetto ad una o più delle fattispecie di cui all’art. 80 comma 5, lettere c), c-bis), c-

ter) e c- quater) del Codice]

- di aver adottato le misure di *self cleaning* di seguito descritte (ad es. di aver risarcito interamente il danno, di essersi impegnato formalmente a risarcire il danno, di aver adottato misure di carattere tecnico o organizzativo idonee a prevenire ulteriori illeciti):

Let. f-bis)

- di non presentare nella presente procedura e negli eventuali affidamenti di subappalti documentazione o dichiarazioni non veritiere;

Let. f-ter)

- di non essere iscritto nel casellario informatico tenuto dall’Osservatorio dell’ANAC per aver presentato false dichiarazioni o falsa documentazione nelle procedure di gara e negli affidamenti di subappalti. Il motivo di esclusione perdura fino a quando opera l’iscrizione nel casellario informatico;

Let. i)

per l’esecuzione dei necessari accertamenti relativi ai motivi di esclusione di cui all’art. 80, comma 5, lettera i, del Codice, che il competente Ufficio Servizio Lavoro o Centro Provinciale per l’impiego presso la provincia del _____ luogo _____ dove _____ ha _____ sede _____ l’impresa _____ è _____ il seguente: _____, indirizzo: _____;

Let. l)

[barrare solo se di interesse]

- che i soggetti di cui all’art. 80, comma 3, del Codice³ [del titolare o del direttore tecnico, se si tratta di impresa individuale; di un socio o del direttore tecnico, se si tratta di società in nome collettivo; dei soci accomandatari o del direttore tecnico, se si tratta di società in accomandita semplice; dei membri del consiglio di amministrazione cui sia stata conferita la legale rappresentanza, ivi compresi institori e procuratori generali, dei membri degli organi con poteri di direzione o di vigilanza o dei soggetti muniti di poteri di rappresentanza, di direzione o di controllo, del direttore tecnico o del socio unico persona fisica, ovvero del socio di maggioranza in caso di società con un numero di soci pari o inferiore a quattro, se si tratta di altro tipo di società o consorzio; dei predetti soggetti cessati dalla carica nell’anno antecedente la data di pubblicazione del bando di gara], pur essendo stati vittima dei reati previsti e puniti dagli articoli 317 e 629 del codice penale aggravati ai sensi dell’articolo 7 del Decreto-legge 13 maggio 1991, n. 152, convertito, con modificazioni, dalla legge 12 luglio 1991, n. 203, risultano aver denunciato i fatti all’autorità giudiziaria:

³ Per indicazioni relative all’identificazione dei “membri del consiglio di amministrazione cui sia stata conferita la legale rappresentanza, di direzione o di vigilanza” e “dei soggetti muniti di poteri di rappresentanza, di direzione o di controllo” si rinvia anche al Comunicato A.N.A.C. del 08 novembre 2017.

Cognome e nome	Luogo di nascita	Data di nascita	Carica rivestita	Data della denuncia all’autorità giudiziaria
		__/__/__		
		__/__/__		
		__/__/__		
		__/__/__		
		__/__/__		
		__/__/__		
		__/__/__		
		__/__/__		

Let. m)

[clausole a selezione alternativa]

- che non si trova in alcuna situazione di controllo di cui all’art. 2359 del codice civile rispetto ad alcun soggetto, e che ha formulato l’Offerta autonomamente;

[ovvero]

- di non essere a conoscenza della partecipazione alla presente procedura di soggetti che si trovano, rispetto al sottoscritto partecipante, in una delle situazioni di controllo di cui all’art. 2359 del codice civile, e che ha formulato l’Offerta autonomamente;

[oppure, in caso di soggezione a controllo ai sensi dell’art. 2359 c.c.]

- di aver formulato la propria offerta in via del tutto autonoma, pur sussistendo una situazione di soggezione a controllo ai sensi dell’art. 2359 c.c. nei confronti dei soggetti partecipanti alla procedura di seguito indicati:

Denominazione impresa	Rapporto	Tipologia di controllo ex art. 2359 c.c.

1	_____	<input type="checkbox"/> controllante <input type="checkbox"/> controllata	<input type="checkbox"/> azionario (partecipazione del _____ %) <input type="checkbox"/> contrattuale/altro (influenza dominante)
2	_____	<input type="checkbox"/> controllante <input type="checkbox"/> controllata	<input type="checkbox"/> azionario (partecipazione del _____ %) <input type="checkbox"/> contrattuale/altro (influenza dominante)
3	_____	<input type="checkbox"/> controllante <input type="checkbox"/> controllata	<input type="checkbox"/> azionario (partecipazione del _____ %) <input type="checkbox"/> contrattuale/altro (influenza dominante)

A.5) Ulteriori motivi di esclusione previsti dalla normativa nazionale

[clausole a selezione alternativa]

- che non è azienda o società sottoposta a sequestro o confisca** ai sensi dell’articolo 12-*sexies* del decreto-legge 8 giugno 1992, n. 306, convertito, con modificazioni, dalla legge 7 agosto 1992, n. 356, o degli articoli 20 e 24 del decreto legislativo 6 settembre 2011, n. 159 affidata ad un custode o amministratore giudiziario o finanziario;

[oppure]

- che è azienda o società sottoposta a sequestro o confisca** ai sensi dell’articolo 12-*sexies* del decreto-legge 8 giugno 1992, n. 306, convertito, con modificazioni, dalla legge 7 agosto 1992, n. 356, o degli articoli 20 e 24 del decreto legislativo 6 settembre 2011, n. 159 ed affidata ad un custode o amministratore giudiziario o finanziario, in base al seguente provvedimento:

Numero e anno del provvedimento di sequestro o di confisca	Giudice emittente	Natura del provvedimento	Nominativo del custode, o dell’amministratore
_____ / _____		<input type="checkbox"/> Art. 12- <i>sexies</i> della l. 356/92 <input type="checkbox"/> Artt. 20 e 24 del D.Lgs. 159/11	

[clausole a selezione alternativa]

- di non essere:
- a. affidatario degli eventuali incarichi di progettazione per progetti posti a base di gara relativi alla presente Concessione;
 - b. un soggetto controllato, controllante o collegato ai soggetti di cui alla precedente lettera a);
 - c. un dipendente dei soggetti di cui alla precedente lettera a), un loro collaboratore nello svolgimento dell’incarico o un dipendente di quest’ultimo, né l’affidatario di attività di supporto alla progettazione e o un suo dipendente.

[ovvero]

- che, pur trovandosi in una delle condizioni di cui alle precedenti lettere a), b) o c), e, in particolare _____, l’esperienza acquisita nell’espletamento degli incarichi di progettazione non è tale da determinare un vantaggio che possa falsare la concorrenza con gli altri Operatori, in quanto _____;

B. CRITERI DI SELEZIONE

Capacità economica e finanziaria

- che è in possesso di un fatturato globale medio annuo, realizzato negli ultimi 3 (*tre*) esercizi finanziari disponibili, il cui bilancio o altro documento fiscale o tributario equivalente, sia stato già approvato alla data di pubblicazione del bando, non inferiore a **€ 5.000,00**;

A tal fine dichiara di aver realizzato tale fatturato nell’ambito dei contratti di seguito indicati:

Contratto	Oggetto	Denominazione del Committente	Data inizio della prestazione	Data fine della prestazione	Importo contrattuale	Importo fatturato nel periodo di riferimento
1			___/___/___	___/___/___	€	€
2			___/___/___	___/___/___	€	€
3			___/___/___	___/___/___	€	€

Capacità tecnica e professionale

- che, negli ultimi tre anni antecedenti all’indizione della presente procedura, ha effettuato il seguente servizio analogo a quello oggetto di affidamento:

Contratto	Oggetto	Denominazione del Committente	Data inizio della prestazione	Data fine della prestazione	Importo contrattuale
1			___/___/___	___/___/___	€

C. INFORMAZIONI RELATIVE AI MEZZI DI PROVA

- che le seguenti autorità pubbliche o soggetti terzi, sono responsabili al rilascio dei seguenti documenti complementari:

[compilare i seguenti campi solo qualora le relative informazioni siano conosciute dall’operatore]

Motivo di esclusione/Criterio di selezione	Documentazione complementare	Autorità o organismo responsabile al rilascio	Punti di contatto

- di essere in grado, su richiesta e senza indugio, di fornire la documentazione complementare.

D. ULTERIORI INFORMAZIONI RILEVANTI

Informazioni di carattere generale

- che la propria azienda detiene tutte le autorizzazioni amministrative, i nulla osta, le licenze, i pareri ed i permessi, comunque denominati, eventualmente necessari per l’esercizio della propria attività e la prestazione della Concessione;
- remunerativa l’offerta economica presentata giacché per la sua formulazione ha preso atto e tenuto conto:
 - a. delle condizioni contrattuali e degli oneri compresi quelli eventuali relativi in materia di sicurezza, di assicurazione, di condizioni di lavoro e di previdenza e assistenza in vigore nel luogo dove devono essere svolte le prestazioni;
 - b. di tutte le circostanze generali, particolari e locali, nessuna esclusa ed eccettuata, che possono avere influito o influire sia sulla prestazione, sia sulla determinazione della propria offerta;
- che la propria offerta sarà improntata a serietà, integrità, indipendenza e segretezza, e che conformerà i propri comportamenti ai principi di lealtà, trasparenza e correttezza, e che non ha posto in essere, né praticato intese restrittive della concorrenza ai sensi della normativa applicabile, ivi inclusi gli artt. 81 e ss. del Trattato CE e le disposizioni di cui alla l. n. 287 del 10 ottobre 1990;
- che l’offerta che andrà a rappresentare alla Amministrazione Concedente è rispettosa delle misure per la prevenzione degli infortuni e per l’igiene del lavoro previste dal D.Lgs. n. 81 del 9 aprile 2008 e farà espressa menzione dei costi della sicurezza a proprio carico quale Concessionario, ai sensi dell’art. 95, comma 10, del D.Lgs. 50/2016, che risulteranno ponderati e congrui rispetto alle prestazioni richieste ed alla normativa di settore;

- che, ai sensi dell’art. 26, comma 1, lettera a), n. 2) del D.Lgs. 81/08, e dell’Allegato XVII al predetto Decreto, è in possesso dei requisiti di idoneità tecnico professionale in tema di sicurezza sui luoghi di lavoro, e che dunque:
 - ha provveduto alla redazione del documento di valutazione dei rischi ai sensi dell’art. 17, comma 1, lettera a) del D.Lgs. 81/08, o ha comunque reso autocertificazione ai sensi dell’art. 29, comma 5°, del predetto Decreto;
 - non è oggetto di provvedimenti di sospensione o interdittivi di cui all’art. 14 del D.Lgs. 81/08;
- accetta, senza condizione o riserva alcuna, tutte le norme e disposizioni contenute nella documentazione gara, anche con riferimento a quanto previsto dal Ministero dell’Ambiente e della Tutela del Territorio e del Mare nei CAM (Criteri Ambientali Minimi) richiamati nel Capitolato Tecnico, e si obbliga, in caso di aggiudicazione, ad osservarla in ogni sua parte e di aver preso piena conoscenza della documentazione di gara e che i beni e i servizi offerti rispettano tutti i requisiti minimi in essa indicati;
- che l’Impresa ha preso piena conoscenza del patto di Integrità/protocollo di legalità, allegato alla documentazione di gara, accettando le clausole ivi contenute e si impegna a rispettarne le prescrizioni anche nel corso della procedura ed a sottoscriverlo in caso di aggiudicazione unitamente al Contratto;
- dichiara di essere edotto degli obblighi derivanti dal «*Codice di comportamento dei dipendenti del Ministero dell’Istruzione, dell’Università e della Ricerca*», adottato con D.M. 30 giugno 2014, n. 525, reperibile sul sito internet www.miur.gov.it e si impegna, in caso di aggiudicazione, ad osservare e a far osservare ai propri dipendenti e collaboratori, per quanto applicabile, il suddetto codice, pena la risoluzione del Contratto;
- accetta, ai sensi dell’art. 100, comma 2, del Codice, i requisiti particolari per l’esecuzione del contratto nell’ipotesi in cui risulti aggiudicatario;
- **Per gli operatori economici non residenti e privi di stabile organizzazione in Italia**

si impegna ad uniformarsi, in caso di aggiudicazione, alla disciplina di cui agli articoli 17, comma 2, e 53, comma 3 del d.p.r. 633/1972 e a comunicare alla Amministrazione Concedente la nomina del proprio rappresentante fiscale, nelle forme di legge;
- indica i seguenti dati: domicilio fiscale; codice fiscale; partita IVA; indica l’indirizzo PEC oppure, solo in caso di concorrenti aventi sede in altri Stati membri, l’indirizzo di posta elettronica ai fini delle comunicazioni di cui all’art. 76, comma 5 del Codice;
- autorizza qualora un partecipante alla gara eserciti la facoltà di “accesso agli atti”, la Amministrazione Concedente a rilasciare copia di tutta la documentazione presentata per la partecipazione alla gara oppure non autorizza, qualora un partecipante alla gara eserciti la facoltà di “accesso agli atti”, la Amministrazione Concedente a rilasciare copia dell’offerta tecnica e delle spiegazioni che saranno eventualmente richieste in sede di verifica delle offerte anomale, in quanto coperte da segreto tecnico/commerciale. Tale dichiarazione dovrà essere adeguatamente motivata e comprovata ai sensi dell’art. 53, comma 5, lett. a), del Codice;
- che, con riferimento alla presente gara, non ha presentato offerta in più di un raggruppamento o consorzio, ovvero singolarmente e quale componente di un raggruppamento o consorzio;
- che comunicherà alla Amministrazione Concedente qualunque tentativo di turbativa, nonché qualunque irregolarità o illecito nelle fasi di svolgimento della procedura e/o in quelle di esecuzione del contratto;

- che sarà tenuto a trasmettere, prima dell’avvio delle prestazioni, la documentazione di avvenuta denuncia agli enti previdenziali, inclusa la cassa edile, assicurativi e antinfortunistici, nonché copia del piano di sicurezza di cui all’art. 105, comma 17, del D.Lgs. 50/16, ove necessario in ragione dell’oggetto delle prestazioni della Concessione;
- che acconsentirà, in caso di affidamento della Concessione all’esecuzione anticipata del medesimo su semplice richiesta della Amministrazione Concedente, per motivate ragioni di urgenza;
- che assumerà a proprio carico senza diritto di rivalsa i costi sostenuti per la registrazione del contratto e gli altri costi accessori della procedura, dovuti per legge, indicati, a titolo non esaustivo, nel CSA;
- che assumerà a proprio carico tutti gli oneri previdenziali, assicurativi e retributivi previsti dalla legge;

A tal fine dichiara :

che i propri dati contributivi sono i seguenti:

CCNL APPLICATO

DIMENSIONE AZIENDALE

N. dipendenti _____

DATI INAIL

Codice ditta _____

PAT sede legale impresa _____

DATI INPS

matricola azienda _____

codice sede _____

DATI CASSA EDILE

codice impresa _____

cassa edile:

- provinciale
- regionale

- che manterrà in ogni caso il massimo riserbo su tutti i dati e le informazioni di cui verrà a conoscenza in occasione e/o nel corso delle procedure alle quali sarà invitato, affinché i medesimi mantengano il proprio carattere segreto e/o riservato, ai fini della più piena tutela degli eventuali diritti di privativa industriale interessati e del riserbo sui dati non diffondibili secondo quanto disposto dal Regolamento UE 679/2016 (RGPD), dal D.Lgs. 196/03, così come modificato ed integrato ai sensi del D.Lgs.101/2018 e dei successivi provvedimenti regolamentari ed attuativi;
- che, ai sensi e per gli effetti del Regolamento UE 679/2016, («*Regolamento (Ue) 2016/679 del Parlamento Europeo e Del Consiglio del 27 aprile 2016 relativo alla protezione delle persone fisiche con riguardo al trattamento dei dati personali, nonché alla libera circolazione di tali dati, che abroga la direttiva 95/46/CE - regolamento generale sulla protezione dei dati*»), nonché del Decreto legislativo 30 giugno 2003 n. 196 (Codice in materia di protezione dei dati personali), così come integrato e modificato dal Decreto legislativo 10 agosto 2018 n. 101, dando atto di aver ricevuto tutte le informazioni necessarie in proposito, con la sottoscrizione della presente dichiarazione e la partecipazione alla procedura, espressamente accetta e liberamente presta proprio specifico consenso al trattamento dei dati personali, anche acquisiti da terzi detentori che li abbiano messi a

disposizione della Amministrazione Concedente, finalizzato alla procedura di gara in epigrafe, in relazione a tutte le finalità previste per legge e/o indicate dal bando e dal disciplinare di gara;

- di autorizzare espressamente la Amministrazione Concedente ad inviare comunicazioni, ivi comprese quelle a mezzo fax, ai recapiti indicati in precedenza nella apposita tabella.

ALLEGA DOCUMENTO DI RICONOSCIMENTO

[Luogo e Data]

_____.

(firma del legale rappresentante)

Note di compilazione:

1. *la presente dichiarazione dovrà essere sottoscritta da parte (i) del legale rappresentante o (ii) da persona abilitata ad impegnare l’operatore. In tale ultimo caso, dovrà essere prodotta in atti copia della fonte dei poteri sottoscritta;*
2. *la firma autografa deve essere accompagnata dalla fotocopia del documento di identità (in corso di validità) del dichiarante.*
3. *le dichiarazioni relative ai motivi di esclusione di cui all’art. 80 commi 1, 2 e 5, lettera l), del D.Lgs. n. 50/2016, esposte nel testo di cui sopra, potranno essere rese dal soggetto sottoscrittore per quanto a propria conoscenza, con riferimento a ciascuno dei singoli esponenti sopra indicati, in tale caso dovranno essere specificatamente indicati nell’ allegato modello i soggetti per i quali la dichiarazione è resa;*
4. *in caso di cessione/affitto d’azienda o di ramo d’azienda, incorporazione o fusione societaria intervenuta nell’anno antecedente la data di pubblicazione del bando, e comunque sino alla data di presentazione dell’offerta, la dichiarazione sull’assenza della causa di esclusione di cui all’art. 80, comma 1, del D. Lgs. n. 50/2016, può essere resa dal soggetto sottoscrittore, per quanto a propria conoscenza, anche con riferimento agli esponenti della società cedente, incorporata o fusa, che hanno operato presso la impresa cedente/locatrice, incorporata o le società fuse in nell’anno antecedente la pubblicazione del bando e comunque sino alla data di presentazione dell’offerta e ai cessati dalle relative cariche nel medesimo periodo, che devono considerarsi “soggetti cessati” per il concorrente.*
5. *in alternativa a quanto previsto dai due punti precedenti, l’operatore dovrà dimostrare l’insussistenza dei motivi di esclusione di cui all’art. 80 commi 1, 2 e 5, lettera l), del D.Lgs. n. 50/2016, producendo le relative dichiarazioni personalmente da ciascuno dei singoli esponenti sopra indicati;*
6. *ai sensi delle Linee guida A.N.AC. n. 6 del 11 ottobre 2017, «Possono essere considerati idonei a evitare l’esclusione, oltre alla dimostrazione di aver risarcito o essersi impegnato formalmente e concretamente a risarcire il danno causato dall’illecito:*
 - *l’adozione di provvedimenti volti a garantire adeguata capacità professionale dei dipendenti, anche attraverso la previsione di specifiche attività formative;*
 - *l’adozione di misure finalizzate a migliorare la qualità delle prestazioni attraverso interventi di carattere organizzativo, strutturale e/o strumentale;*

PROCEDURA APERTA PER L’AFFIDAMENTO IN CONCESSIONE, AI SENSI DELL’ART. 164 DEL D.LGS. N. 50/2016, DEI DISTRIBUTORI AUTOMATICI, UBICATI PRESSO LA SEDE DELLA SCUOLA DI INFANZIA, DELLA SCUOLA PRIMARIA, DELLA SCUOLA SECONDARIA DI PRIMO GRADO E DELLA SEDE DELLA PRESIDENZA/SEGRETERIA DELL’ISTITUTO COMPRENSIVO STATALE DI PALIANO

- *la rinnovazione degli organi societari;*
 - *l’adozione e l’efficace attuazione di modelli di organizzazione e di gestione idonei a prevenire reati della specie di quello verificatosi e l’affidamento a un organismo dell’ente dotato di autonomi poteri di iniziativa e di controllo, del compito di vigilare sul funzionamento e l’osservanza dei modelli di curare il loro aggiornamento;*
 - *la dimostrazione che il fatto è stato commesso nell’esclusivo interesse dell’agente oppure eludendo fraudolentemente i modelli di organizzazione e di gestione o che non vi è stata omessa o insufficiente vigilanza da parte dell’organismo di controllo»;*
7. *la presente dichiarazione dovrà essere prodotta da ciascuna impresa concorrente, da ogni singolo operatore del raggruppamento o del consorzio ordinario, o dell’aggregazione tra imprese aderenti al contratto di rete, dai consorzi di cui all’art. 45, comma 2, lett. b) e c), del D.Lgs. n. 50/2016 e da tutte le imprese da questi indicate come concorrenti;*
 8. *all’atto della compilazione, selezionare le opzioni a compilazione alternativa barrando il relativo riquadro, in maniera tale che la scelta del soggetto che compila sia chiaramente espressa;*
 9. *le clausole obbligatorie non potranno essere oggetto di spunta e/o eliminazione.*

PROCEDURA APERTA PER L'AFFIDAMENTO IN CONCESSIONE, AI SENSI DELL'ART. 164 DEL D.LGS. N. 50/2016, DEI DISTRIBUTORI AUTOMATICI, UBICATI PRESSO LA SEDE DELLA SCUOLA DI INFANZIA, DELLA SCUOLA PRIMARIA, DELLA SCUOLA SECONDARIA DI PRIMO GRADO E DELLA SEDE DELLA PRESIDENZA/SEGRETERIA DELL'ISTITUTO COMPRENSIVO STATALE DI PALIANO

Allegato 4 al Disciplinare di gara

Eventuale SCHEMA DI DICHIARAZIONE DELL'IMPRESA AUSILIARIA

(ai sensi degli artt. 46 e 47 del d.P.R. n. 445 del 28 dicembre 2000)

PROCEDURA APERTA PER L'AFFIDAMENTO IN CONCESSIONE, AI SENSI DELL'ART. 164 DEL D.LGS. N. 50/2016, DEI DISTRIBUTORI AUTOMATICI, UBICATI PRESSO LA SEDE DELLA SCUOLA DI INFANZIA, DELLA SCUOLA PRIMARIA, DELLA SCUOLA SECONDARIA DI PRIMO GRADO E DELLA SEDE DELLA PRESIDENZA/SEGRETERIA DELL'ISTITUTO COMPRENSIVO STATALE DI PALIANO

CIG 8372313B3E

PROCEDURA APERTA PER L'AFFIDAMENTO IN CONCESSIONE, AI SENSI DELL'ART. 164 DEL D.LGS. N. 50/2016, DEI DISTRIBUTORI AUTOMATICI, UBICATI PRESSO LA SEDE DELLA SCUOLA DI INFANZIA, DELLA SCUOLA PRIMARIA, DELLA SCUOLA SECONDARIA DI PRIMO GRADO E DELLA SEDE DELLA PRESIDENZA/SEGRETERIA DELL'ISTITUTO COMPRENSIVO STATALE DI PALIANO

[si ricorda che:

- **alla dichiarazione di avvalimento deve essere allegata ai sensi dell'art. 89 del D. Lgs. n. 50/2016 originale o copia autentica del contratto in virtù del quale l'impresa ausiliaria si obbliga nei confronti del concorrente a fornire i requisiti dichiarati nel DGUE e nella presente dichiarazione e a mettere a disposizione le risorse necessarie per tutta la durata della concessione;**
- **il contratto dovrà essere determinato nell'oggetto, nella durata, e dovrà contenere ogni altro elemento utile ai fini dell'avvalimento.**
- **pertanto, il contratto di avvalimento dovrà riportare, a pena di nullità e quindi di esclusione, l'indicazione specifica, esplicita ed esauriente dei requisiti forniti e dei mezzi e delle risorse messe a disposizione dall'impresa ausiliaria in ordine ai requisiti oggetto di avvalimento, la durata del contratto;**
- **in caso di messa a disposizione delle risorse, si ricorda che dovrà esserne indicato il numero preciso, l'inquadramento nell'Impresa ausiliaria e, se del caso, i nominativi;**
- **in caso di messa a disposizione di strumenti, si ricorda che dovrà esserne fornito elenco e descrizione;**
- **in ogni caso, dovranno essere chiarite le modalità con quali sarà assicurata la messa a disposizione di requisiti speciali anche se di contenuto immateriale (fatturato, ecc);**
- **l'ausiliaria oltre alla dichiarazione di cui al presente allegato dovrà produrre autonomo DGUE].**

Il sottoscritto: _____

Nato a: _____ il _____

Residente a: _____ Provincia di _____

via/piazza _____ n. _____

in qualità di: (indicare la carica, anche sociale) _____

dell'operatore/impresa: _____

con sede nel Comune di: _____ Provincia di _____

codice fiscale: _____

partita I.V.A.: _____

telefono: _____ fax _____

indirizzo di posta elettronica: _____

consapevole che la falsità in atti e le dichiarazioni mendaci sono punite ai sensi del codice penale e delle leggi speciali in materia e che, laddove dovesse emergere la non veridicità di quanto qui dichiarato, si avrà la decadenza dai benefici eventualmente ottenuti ai sensi dell'art. 75 del d.P.R. n. 445 del 28 dicembre 2000 e l'applicazione di ogni altra sanzione prevista dalla legge, nella predetta qualità, ai sensi e per gli effetti di cui agli artt. 46 e 47 del d.P.R. n. 445 del 28 dicembre 2000

DICHIARA

- di possedere, ai sensi e per gli effetti dell'art. 89 del D.Lgs. 50/2016, i seguenti requisiti di capacità economico-finanziaria e/o tecnico-professionale, così come prescritti dal Bando di gara, di cui il concorrente si avvale per poter essere ammesso alla gara:

PROCEDURA APERTA PER L'AFFIDAMENTO IN CONCESSIONE, AI SENSI DELL'ART. 164 DEL D.LGS. N. 50/2016, DEI DISTRIBUTORI AUTOMATICI, UBICATI PRESSO LA SEDE DELLA SCUOLA DI INFANZIA, DELLA SCUOLA PRIMARIA, DELLA SCUOLA SECONDARIA DI PRIMO GRADO E DELLA SEDE DELLA PRESIDENZA/SEGRETERIA DELL'ISTITUTO COMPRENSIVO STATALE DI PALIANO

_____;

- di obbligarsi, nei confronti del concorrente e della Amministrazione Concedente a fornire i predetti requisiti dei quali è carente il concorrente e a mettere a disposizione le risorse necessarie per tutta la durata della concessione, nei modi e nei limiti stabiliti dall'art. 89 del D. Lgs. n. 50/2016 rendendosi, inoltre, responsabile in solido con il concorrente nei confronti della Amministrazione Concedente in relazione alle prestazioni oggetto del contratto;
- di non partecipare a sua volta alla stessa gara, né in forma singola, né in forma associata o consorziata, né in qualità di ausiliario di altro soggetto concorrente;
- che nel libro soci della medesima _____ figurano i soci sottoelencati, titolari delle azioni/quote di capitale riportate a fianco di ciascuno di essi:

..... %

..... %

_____ totale 100 %

- che in base alle risultanze del libro soci, nonché a seguito di comunicazioni ricevute dai titolari delle stesse partecipazioni, risultano esistenti i seguenti diritti reali di godimento o di garanzia sulle azioni/quote aventi diritto di voto:

..... a favore di,

..... a favore di

[oppure]

che non risultano esistenti diritti reali di godimento o di garanzia sulle azioni/quote aventi diritto di voto;

- che nelle assemblee societarie svoltesi nell'ultimo esercizio sociale, antecedente alla data della presente dichiarazione, hanno esercitato il diritto di voto in base a procura irrevocabile o ne hanno avuto comunque diritto, le seguenti persone:

..... per conto di

..... per conto di

[oppure]

che non è stato esercitato alcun diritto di voto in base a procura irrevocabile o in base ad un titolo equivalente che ne legittimava l'esercizio;

- che i dati identificativi dei soggetti di cui all'art. 80 commi 3, del D.Lgs. n. 50/2016¹ *[del titolare o del direttore tecnico, se si tratta di impresa individuale; di un socio o del direttore tecnico, se si tratta di società in nome collettivo; dei soci accomandatari o del direttore tecnico, se si tratta di società in accomandita semplice; dei membri del consiglio di amministrazione cui sia stata conferita la legale rappresentanza, ivi compresi institori e procuratori generali, dei membri degli organi con poteri di direzione o di vigilanza o dei soggetti muniti di poteri di rappresentanza, di direzione o di controllo, del direttore tecnico o del socio unico persona fisica, ovvero del socio di maggioranza in caso di*

¹ Per indicazioni relative all'identificazione dei "membri del consiglio di amministrazione cui sia stata conferita la legale rappresentanza, di direzione o di vigilanza" e "dei soggetti muniti di poteri di rappresentanza, di direzione o di controllo" si rinvia anche al Comunicato A.N.A.C. del 08 novembre 2017.

PROCEDURA APERTA PER L'AFFIDAMENTO IN CONCESSIONE, AI SENSI DELL'ART. 164 DEL D.LGS. N. 50/2016, DEI DISTRIBUTORI AUTOMATICI, UBICATI PRESSO LA SEDE DELLA SCUOLA DI INFANZIA, DELLA SCUOLA PRIMARIA, DELLA SCUOLA SECONDARIA DI PRIMO GRADO E DELLA SEDE DELLA PRESIDENZA/SEGRETERIA DELL'ISTITUTO COMPRENSIVO STATALE DI PALIANO

società con un numero di soci pari o inferiore a quattro, se si tratta di altro tipo di società o consorzio; dei predetti soggetti cessati dalla carica nell'anno antecedente la data di pubblicazione del bando] sono i seguenti:

Cognome e Nome	Data di nascita	Luogo di nascita	Codice fiscale	Carica ricoperta	Poteri associati alla carica	Data di assunzione della carica	Eventuale data di cessazione dalla carica
	__/__/__						
	__/__/__						
	__/__/__						
	__/__/__						
	__/__/__						
	__/__/__						
	__/__/__						
	__/__/__						
	__/__/__						
	__/__/__						
	__/__/__						
	__/__/__						
	__/__/__						
	__/__/__						
	__/__/__						

[in alternativa alla compilazione del riquadro soprariportato]

- che la banca dati ufficiale o il pubblico registro da cui i medesimi possono essere ricavati in modo aggiornato alla data di presentazione dell'offerta è la seguente:
_____;
- di essere consapevole che è necessario produrre, in allegato alla presente, la copia integrale della visura camerale aggiornata con l'attuale compagine societaria contenente tutti i componenti di cui all'art. 85 del D.Lgs. 159/2011 o la dichiarazione sostitutiva del certificato di iscrizione alla Camera di Commercio redatta dal rappresentante legale e contenente le medesime indicazioni;

A. MOTIVI DI ESCLUSIONE

A.1) Motivi di esclusione di cui all'art. 80, comma 1, del D.Lgs. n. 50/2016

[selezionare la casella esclusivamente se di interesse]

- che nei confronti dei soggetti indicati al comma 3 dell'art. 80 del Codice² [del titolare o del direttore tecnico, se si tratta di impresa individuale; di un socio o del direttore tecnico, se si tratta di società in nome collettivo; dei soci accomandatari o del direttore tecnico, se si tratta di società in accomandita semplice; dei membri del consiglio di amministrazione cui sia stata conferita la legale rappresentanza, ivi compresi institori e procuratori generali, dei membri degli organi con poteri di direzione o di

² Per indicazioni relative all'identificazione dei "membri del consiglio di amministrazione cui sia stata conferita la legale rappresentanza, di direzione o di vigilanza" e "dei soggetti muniti di poteri di rappresentanza, di direzione o di controllo" si rinvia anche al Comunicato A.N.A.C. del 08 novembre 2017.

PROCEDURA APERTA PER L’AFFIDAMENTO IN CONCESSIONE, AI SENSI DELL’ART. 164 DEL D.LGS. N. 50/2016, DEI DISTRIBUTORI AUTOMATICI, UBICATI PRESSO LA SEDE DELLA SCUOLA DI INFANZIA, DELLA SCUOLA PRIMARIA, DELLA SCUOLA SECONDARIA DI PRIMO GRADO E DELLA SEDE DELLA PRESIDENZA/SEGRETERIA DELL’ISTITUTO COMPRENSIVO STATALE DI PALIANO

vigilanza o dei soggetti muniti di poteri di rappresentanza, di direzione o di controllo, del direttore tecnico o del socio unico persona fisica, ovvero del socio di maggioranza in caso di società con un numero di soci pari o inferiore a quattro, se si tratta di altro tipo di società o consorzio; dei predetti soggetti cessati dalla carica nell’anno antecedente la data di pubblicazione del bando di gara] sono stati pronunciati i seguenti provvedimenti penali di condanna:

[attenzione: indicare tutti i provvedimenti di condanna, ivi compresi quelli per i quali sia stato conseguito il beneficio della non menzione]:

Cognome e Nome	Carica ricoperta	Luogo di nascita	Data di nascita	Tipologia di provvedimento	Data e numero	Giudice emittente	Reato	Durata della pena principale	Durata della pena accessoria dell’incapacità di contrattare con la pubblica amministrazione
			__/__/__		__/__/__				
			__/__/__		__/__/__				
			__/__/__		__/__/__				
			__/__/__		__/__/__				
			__/__/__		__/__/__				
			__/__/__		__/__/__				
			__/__/__		__/__/__				
			__/__/__		__/__/__				
			__/__/__		__/__/__				
			__/__/__		__/__/__				
			__/__/__		__/__/__				
			__/__/__		__/__/__				
			__/__/__		__/__/__				
			__/__/__		__/__/__				
			__/__/__		__/__/__				

ma che:

[selezionare esclusivamente le caselle di interesse; ATTENZIONE: se necessario, ripetere per ciascun soggetto per il quale sia stata pronunciata una sentenza penale di condanna]

- il reato è stato depenalizzato;
- è intervenuta la riabilitazione;
- il reato è stato dichiarato estinto dopo la condanna;
- la condanna è stata revocata;
- alla data di presentazione dell’Offerta, è decorsa la durata della pena accessoria dell’incapacità di contrarre con la pubblica Amministrazione, fissata dal provvedimento di condanna;
- nei casi di condanna ad una pena accessoria perpetua, questa è stata dichiarata estinta ai sensi dell’articolo 179, settimo comma, del codice penale;
- l’impresa ha adottato, nei confronti dei soggetti cessati dalla carica nell’anno antecedente la data di pubblicazione del bando di gara, le seguenti misure di completa ed effettiva dissociazione della condotta penalmente sanzionata:

PROCEDURA APERTA PER L'AFFIDAMENTO IN CONCESSIONE, AI SENSI DELL'ART. 164 DEL D.LGS. N. 50/2016, DEI DISTRIBUTORI AUTOMATICI, UBICATI PRESSO LA SEDE DELLA SCUOLA DI INFANZIA, DELLA SCUOLA PRIMARIA, DELLA SCUOLA SECONDARIA DI PRIMO GRADO E DELLA SEDE DELLA PRESIDENZA/SEGRETARIA DELL'ISTITUTO COMPRENSIVO STATALE DI PALIANO

A.2) Motivi di esclusione di cui all'art. 80, comma 2, del D.Lgs. 50/2016

[selezionare la casella esclusivamente se di interesse]

- che l'impresa si trova in stato di controllo giudiziario, ai sensi dell'articolo 34-bis, commi 6 e 7 del decreto legislativo 6 settembre 2011, n. 159;

A.3) Motivi di esclusione di cui all'art. 80, comma 4, del D.Lgs. 50/2016

per l'esecuzione degli accertamenti di cui all'art. 80, comma 4, del Codice, che la competente Agenzia delle Entrate è la seguente: _____; indirizzo _____; PEC _____;

A.4) Motivi di esclusione di cui all'art. 80, comma 5, del D.Lgs. 50/2016

[selezionare esclusivamente le caselle di interesse]

Let. b)

- che l'operatore economico è stato ammesso al concordato preventivo ad integrazione di quanto indicato nella parte III, sez. C, lett. d) del DGUE, dichiara i seguenti estremi del provvedimento di ammissione al concordato e del provvedimento di autorizzazione a partecipare alle gare _____ rilasciati dal Tribunale di _____, nonché di non partecipare alla gara quale mandataria di un raggruppamento temporaneo di imprese e che le altre imprese aderenti al raggruppamento non sono assoggettate ad una procedura concorsuale ai sensi dell'art. 186 bis, comma 6 della legge fallimentare; inoltre dichiara, per i necessari accertamenti, che il competente Tribunale è il seguente: _____; indirizzo _____;
- che l'operatore economico ha depositato la domanda di cui all'articolo 161, anche ai sensi del sesto comma del regio decreto 16 marzo 1942, n. 267 e dichiara i seguenti estremi del n. R.G. _____ riferiti al ricorso depositato presso il Tribunale di _____; inoltre, dichiara, per i necessari accertamenti, che il competente Tribunale è il seguente: _____; indirizzo _____;

Let. c)

[clausole a selezione alternativa]

- di non essersi reso colpevole di gravi illeciti professionali, tali da rendere dubbia la sua integrità o affidabilità;
[oppure]
- comunica il verificarsi delle seguenti fattispecie che potrebbero essere riconducibili all'art. 80, comma

PROCEDURA APERTA PER L'AFFIDAMENTO IN CONCESSIONE, AI SENSI DELL'ART. 164 DEL D.LGS. N. 50/2016, DEI DISTRIBUTORI AUTOMATICI, UBICATI PRESSO LA SEDE DELLA SCUOLA DI INFANZIA, DELLA SCUOLA PRIMARIA, DELLA SCUOLA SECONDARIA DI PRIMO GRADO E DELLA SEDE DELLA PRESIDENZA/SEGRETERIA DELL'ISTITUTO COMPRENSIVO STATALE DI PALIANO

5, lett. c) del Codice e in particolare:

Let. c-bis)

[clausole a selezione alternativa]

- di non aver tentato di influenzare indebitamente il processo decisionale della Amministrazione Concedente o di ottenere informazioni riservate a fini di proprio vantaggio; di non aver fornito, anche per negligenza, informazioni false o fuorvianti suscettibili di influenzare le decisioni sull'esclusione, la selezione o l'aggiudicazione; di non aver omesso le informazioni dovute ai fini del corretto svolgimento della procedura di selezione;

[oppure]

- comunica il verificarsi delle seguenti fattispecie che potrebbero essere riconducibili all'art. 80, comma 5, lett. c-bis) del Codice e in particolare:

Let. c-ter)

[clausole a selezione alternativa]

- di non aver dimostrato significative o persistenti carenze nell'esecuzione di un precedente contratto di appalto o di concessione che ne abbiano causato la risoluzione per inadempimento ovvero la condanna al risarcimento del danno o altre sanzioni comparabili;

[oppure]

- comunica il verificarsi delle seguenti fattispecie che potrebbero essere riconducibili all'art. 80, comma 5, lett. c-ter), del Codice e in particolare:

Let. c-quater)

[clausole a selezione alternativa]

- di non aver commesso grave inadempimento nei confronti di uno o più subappaltatori, riconosciuto o accertato con sentenza passata in giudicato;

[oppure]

- comunica il verificarsi delle seguenti fattispecie che potrebbero essere riconducibili all'art. 80, comma 5, lett. c-quater) del Codice e in particolare:

PROCEDURA APERTA PER L'AFFIDAMENTO IN CONCESSIONE, AI SENSI DELL'ART. 164 DEL D.LGS. N. 50/2016, DEI DISTRIBUTORI AUTOMATICI, UBICATI PRESSO LA SEDE DELLA SCUOLA DI INFANZIA, DELLA SCUOLA PRIMARIA, DELLA SCUOLA SECONDARIA DI PRIMO GRADO E DELLA SEDE DELLA PRESIDENZA/SEGRETERIA DELL'ISTITUTO COMPRENSIVO STATALE DI PALIANO

[in caso affermativo rispetto ad una o più delle fattispecie di cui all'art. 80 comma 5, lettere c), c-bis), c-ter) e c- quater) del Codice]

- di aver adottato le misure di *self cleaning* di seguito descritte (ad es. di aver risarcito interamente il danno, di essersi impegnato formalmente a risarcire il danno, di aver adottato misure di carattere tecnico o organizzativo idonee a prevenire ulteriori illeciti):

Let. f-bis)

- di non presentare nella presente procedura e negli eventuali affidamenti di subappalti documentazione o dichiarazioni non veritiere;

Let. f-ter)

- di non essere iscritto nel casellario informatico tenuto dall'Osservatorio dell'ANAC per aver presentato false dichiarazioni o falsa documentazione nelle procedure di gara e negli affidamenti di subappalti. Il motivo di esclusione perdura fino a quando opera l'iscrizione nel casellario informatico;

Let. i)

per l'esecuzione dei necessari accertamenti relativi ai motivi di esclusione di cui all'art. 80, comma 5, lettera i, del Codice, che il competente Ufficio Servizio Lavoro o Centro Provinciale per l'impiego presso la provincia del _____ luogo _____ dove _____ ha _____ sede _____ l'impresa _____ è _____ il seguente: _____, _____ indirizzo: _____

Let. l)

[barrare solo se di interesse]

- che i soggetti di cui all'art. 80, comma 3, del Codice³ *[del titolare o del direttore tecnico, se si tratta di impresa individuale; di un socio o del direttore tecnico, se si tratta di società in nome collettivo; dei soci accomandatari o del direttore tecnico, se si tratta di società in accomandita semplice; dei membri del consiglio di amministrazione cui sia stata conferita la legale rappresentanza, ivi compresi institori e procuratori generali, dei membri degli organi con poteri di direzione o di vigilanza o dei soggetti muniti di poteri di rappresentanza, di direzione o di controllo, del direttore tecnico o del socio unico persona fisica, ovvero del socio di maggioranza in caso di società con un numero di soci pari o inferiore a quattro, se si tratta di altro tipo di società o consorzio; dei predetti soggetti cessati dalla*

³ Per indicazioni relative all'identificazione dei "membri del consiglio di amministrazione cui sia stata conferita la legale rappresentanza, di direzione o di vigilanza" e "dei soggetti muniti di poteri di rappresentanza, di direzione o di controllo" si rinvia anche al Comunicato A.N.A.C. del 08 novembre 2017.

PROCEDURA APERTA PER L'AFFIDAMENTO IN CONCESSIONE, AI SENSI DELL'ART. 164 DEL D.LGS. N. 50/2016, DEI DISTRIBUTORI AUTOMATICI, UBICATI PRESSO LA SEDE DELLA SCUOLA DI INFANZIA, DELLA SCUOLA PRIMARIA, DELLA SCUOLA SECONDARIA DI PRIMO GRADO E DELLA SEDE DELLA PRESIDENZA/SEGRETERIA DELL'ISTITUTO COMPRENSIVO STATALE DI PALIANO

carica nell'anno antecedente la data di pubblicazione del bando di gara], pur essendo stati vittime dei reati previsti e puniti dagli articoli 317 e 629 del codice penale aggravati ai sensi dell'articolo 7 del Decreto-legge 13 maggio 1991, n. 152, convertito, con modificazioni, dalla legge 12 luglio 1991, n. 203, risultano aver denunciato i fatti all'autorità giudiziaria:

Cognome e nome	Luogo di nascita	Data di nascita	Carica rivestita	Data della denuncia all'autorità giudiziaria
		__/__/__		
		__/__/__		
		__/__/__		
		__/__/__		
		__/__/__		
		__/__/__		
		__/__/__		
		__/__/__		
		__/__/__		

Let. m)

[clausole a selezione alternativa]

- che non si trova in alcuna situazione di controllo di cui all'art. 2359 del codice civile rispetto ad alcun soggetto, e che ha formulato l'Offerta autonomamente;

[ovvero]

- di non essere a conoscenza della partecipazione alla presente procedura di soggetti che si trovano, rispetto al sottoscritto partecipante, in una delle situazioni di controllo di cui all'art. 2359 del codice civile, e che ha formulato l'Offerta autonomamente;

[oppure, in caso di soggezione a controllo ai sensi dell'art. 2359 c.c.]

- di aver formulato la propria offerta in via del tutto autonoma, pur sussistendo una situazione di soggezione a controllo ai sensi dell'art. 2359 c.c. nei confronti dei soggetti partecipanti alla procedura di seguito indicati:

PROCEDURA APERTA PER L'AFFIDAMENTO IN CONCESSIONE, AI SENSI DELL'ART. 164 DEL D.LGS. N. 50/2016, DEI DISTRIBUTORI AUTOMATICI, UBICATI PRESSO LA SEDE DELLA SCUOLA DI INFANZIA, DELLA SCUOLA PRIMARIA, DELLA SCUOLA SECONDARIA DI PRIMO GRADO E DELLA SEDE DELLA PRESIDENZA/SEGRETERIA DELL'ISTITUTO COMPRENSIVO STATALE DI PALIANO

	Denominazione impresa	Rapporto	Tipologia di controllo ex art. 2359 c.c.
1	_____	<input type="checkbox"/> controllante <input type="checkbox"/> controllata	<input type="checkbox"/> azionario (partecipazione del _____ %) <input type="checkbox"/> contrattuale/altro (influenza dominante)
2	_____	<input type="checkbox"/> controllante <input type="checkbox"/> controllata	<input type="checkbox"/> azionario (partecipazione del _____ %) <input type="checkbox"/> contrattuale/altro (influenza dominante)
3	_____	<input type="checkbox"/> controllante <input type="checkbox"/> controllata	<input type="checkbox"/> azionario (partecipazione del _____ %) <input type="checkbox"/> contrattuale/altro (influenza dominante)

A.5) Ulteriori motivi di esclusione previsti dalla normativa nazionale

[clausole a selezione alternativa]

- che non è azienda o società sottoposta a sequestro o confisca** ai sensi dell'articolo 12-*sexies* del decreto-legge 8 giugno 1992, n. 306, convertito, con modificazioni, dalla legge 7 agosto 1992, n. 356, o degli articoli 20 e 24 del decreto legislativo 6 settembre 2011, n. 159 affidata ad un custode o amministratore giudiziario o finanziario;

[oppure]

- che è azienda o società sottoposta a sequestro o confisca** ai sensi dell'articolo 12-*sexies* del decreto-legge 8 giugno 1992, n. 306, convertito, con modificazioni, dalla legge 7 agosto 1992, n. 356, o degli articoli 20 e 24 del decreto legislativo 6 settembre 2011, n. 159 ed affidata ad un custode o amministratore giudiziario o finanziario, in base al seguente provvedimento:

Numero e anno del provvedimento di sequestro o di confisca	Giudice emittente	Natura del provvedimento	Nominativo del custode, o dell'amministratore
		<input type="checkbox"/> Art. 12- <i>sexies</i>	

PROCEDURA APERTA PER L'AFFIDAMENTO IN CONCESSIONE, AI SENSI DELL'ART. 164 DEL D.LGS. N. 50/2016, DEI DISTRIBUTORI AUTOMATICI, UBICATI PRESSO LA SEDE DELLA SCUOLA DI INFANZIA, DELLA SCUOLA PRIMARIA, DELLA SCUOLA SECONDARIA DI PRIMO GRADO E DELLA SEDE DELLA PRESIDENZA/SEGRETERIA DELL'ISTITUTO COMPRENSIVO STATALE DI PALIANO

<hr/>		della l. 356/92 <input type="checkbox"/> Artt. 20 e 24 del D.Lgs. 159/11	
-------	--	---	--

[clausole a selezione alternativa]

- di non essere:
- a) affidatario degli eventuali incarichi di progettazione per progetti posti a base di gara relativi alla presente Concessione;
 - b) un soggetto controllato, controllante o collegato ai soggetti di cui alla precedente lettera a);
 - c) un dipendente dei soggetti di cui alla precedente lettera a), un loro collaboratore nello svolgimento dell'incarico o un dipendente di quest'ultimo, né l'affidatario di attività di supporto alla progettazione e o un suo dipendente.

[ovvero]

- che, pur trovandosi in una delle condizioni di cui alle precedenti lettere a), b) o c), e, in particolare _____, l'esperienza acquisita nell'espletamento degli incarichi di progettazione non è tale da determinare un vantaggio che possa falsare la concorrenza con gli altri Operatori, in quanto _____;

DICHIARA ALTRESI'

- di essere informato, ai sensi e per gli effetti dell'art. 13 del Regolamento UE n. 679/2016, («Regolamento (Ue) 2016/679 del Parlamento Europeo e Del Consiglio del 27 aprile 2016 relativo alla protezione delle persone fisiche con riguardo al trattamento dei dati personali, nonché alla libera circolazione di tali dati e che abroga la direttiva 95/46/CE - regolamento generale sulla protezione dei dati»), che i dati personali raccolti saranno trattati, anche con strumenti informatici, nel rispetto della disciplina dettata dal D. Lgs. 30.06.2003, n. 196 (Codice in materia di protezione dei dati personali) e del Regolamento UE n. 679/2016, ed esclusivamente nell'ambito del procedimento per il quale la presente dichiarazione viene resa, anche in virtù di quanto espressamente specificato nel Disciplinare relativo alla presente gara, che qui si intende integralmente trascritto;
- di essere consapevole che, qualora fosse accertata la non veridicità del contenuto della presente dichiarazione, il Concorrente verrà escluso dalla procedura ad evidenza pubblica per la quale è rilasciata, o, se risultato aggiudicatario, decadrà dalla aggiudicazione medesima la quale verrà annullata e/o revocata, e la Amministrazione Concedente avrà la facoltà di escutere la garanzia provvisoria; inoltre, qualora la non veridicità del contenuto della presente dichiarazione fosse accertata dopo la stipula del Contratto, questo potrà essere risolto di diritto dalla Committente ai sensi dell'art. 1456 cod. civ.;
- di essere consapevole che gli obblighi previsti dalla normativa antimafia a carico del concessionario si applicano anche nei confronti del soggetto ausiliario, in ragione dell'importo della concessione posto a base di gara;

PROCEDURA APERTA PER L'AFFIDAMENTO IN CONCESSIONE, AI SENSI DELL'ART. 164 DEL D.LGS. N. 50/2016, DEI DISTRIBUTORI AUTOMATICI, UBICATI PRESSO LA SEDE DELLA SCUOLA DI INFANZIA, DELLA SCUOLA PRIMARIA, DELLA SCUOLA SECONDARIA DI PRIMO GRADO E DELLA SEDE DELLA PRESIDENZA/SEGRETERIA DELL'ISTITUTO COMPRENSIVO STATALE DI PALIANO

- **di essere consapevole che il contratto di avvalimento deve contenere, a pena di nullità, la specificazione dei requisiti forniti e delle risorse messe a disposizione dall'impresa ausiliaria.**

[Luogo e Data]

_____.

(firma del legale rappresentante dell'Impresa ausiliaria)

AVVERTENZE PER LA COMPILAZIONE:

- *La firma autografa deve essere accompagnata dalla fotocopia del documento di identità (in corso di validità) del dichiarante.*

PROCEDURA APERTA PER L’AFFIDAMENTO IN CONCESSIONE, AI SENSI DELL’ART. 164 DEL D.LGS. N. 50/2016, DEI DISTRIBUTORI AUTOMATICI, UBICATI PRESSO LA SEDE DELLA SCUOLA DI INFANZIA, DELLA SCUOLA PRIMARIA, DELLA SCUOLA SECONDARIA DI PRIMO GRADO E DELLA SEDE DELLA PRESIDENZA/SEGRETERIA DELL’ISTITUTO COMPRENSIVO STATALE DI PALIANO

			
Istituto Comprensivo di Paliano			<i>Ministero dell’Istruzione, dell’Università e della Ricerca Ufficio Scolastico Regionale per il Lazio</i>
Via F.lli <i>Beguinet</i> 30/A - 03018 Paliano (Fr) - tel. 0775577257 - Cod. fis. 92027820601 – Cod. mecc. FRIC827005 – Cod. Univoco UF17RD			
E-mail: fric827005@istruzione.it – Pec: fric827005@pec.istruzione.it – Sito web: www.icpaliano.edu.it			

Allegato 5 al Disciplinare di Gara

SCHEMA DI OFFERTA ECONOMICA

**PROCEDURA APERTA PER L’AFFIDAMENTO IN CONCESSIONE, AI SENSI DELL’ART. 164 DEL D.LGS. N. 50/2016, DEI DISTRIBUTORI AUTOMATICI, UBICATI PRESSO LA SEDE DELLA SCUOLA DI INFANZIA, DELLA SCUOLA PRIMARIA
E DELLA SCUOLA SECONDARIA DI PRIMO GRADO E DELLA SEDE DELLA PRESIDENZA/SEGRETERIA DELL’ISTITUTO COMPRENSIVO STATALE DI PALIANO**

CIG: 8372313B3E

(Schema di offerta, da compilare su carta semplice)

Il sottoscritto: _____

Nato a: _____ **il** _____

Residente a: _____ **Provincia di** _____

via/piazza _____ **n.°** _____

in qualità di: *(indicare la carica, anche sociale)* _____

dell’Operatore/Impresa: _____

con sede nel Comune di: _____ **Provincia di** _____

codice fiscale: _____

partita I.V.A.: _____

telefono: _____ **fax** _____

indirizzo di posta elettronica: _____

nella dedotta qualità, presenta la seguente Offerta Economica, e accetta esplicitamente ed incondizionatamente tutte le obbligazioni e condizioni contenute nel Disciplinare di Gara, nel Capitolato Tecnico, nello Schema di Contratto e negli altri allegati, dichiarando di essere disposto ad assumere l’affidamento in Concessione del servizio inerente ai distributori automatici , ubicato in Paliano - presso la sede DELLA SCUOLA DI INFANZIA, DELLA SCUOLA PRIMARIA, DELLA SCUOLA SECONDARIA DI PRIMO GRADO E DELLA SEDE DELLA PRESIDENZA/SEGRETERIA DELL’ISTITUTO COMPRENSIVO STATALE DI PALIANO

Tabella A

Percentuale di sconto unico da applicare ai prezzi unitari previsti dal listino	Percentuale di sconto offerto	
	In cifre _____	In lettere _____

Tabella B

Costi aziendali dell’Operatore concernenti l’adempimento delle disposizioni in materia di salute e sicurezza sui luoghi di lavoro	(in cifre) € _____, al netto dell’IVA
	(in lettere) Euro _____, al netto dell’IVA

_____ il _____

Operatore _____

Sottoscrizione _____

(in caso di raggruppamenti temporanei di Operatori Economici o consorzi ordinari non ancora costituiti, la presente Offerta Economica deve essere sottoscritta da tutti gli Operatori raggruppati o consorziati)

Operatore _____

Sottoscrizione _____

Operatore _____

Sottoscrizione _____

Operatore _____

Sottoscrizione _____

Operatore _____

Sottoscrizione _____

Operatore _____

Sottoscrizione _____

Ai sensi e per gli effetti degli art. 1341 e 1342 del codice civile, il Concessionario dichiara di avere preso visione e di accettare espressamente le disposizioni contenute nei seguenti articoli del Contratto: Art. 1 (Definizioni), Art. 2 (Valore giuridico delle premesse e degli allegati), Art. 3 (Oggetto e durata del Contratto), Art. 4 (Modalità generali di esecuzione del Servizio); Art. 5 (Governance dell’esecuzione contrattuale), Art. 6 (Obblighi del Concessionario), Art. 7 (Equilibrio economico finanziario e riequilibrio), Art. 8 (Canone di concessione e pagamento utenze), Art. 9 (Remunerazione del servizio), Art. 10 (Responsabilità del Concessionario e garanzie), Art. 11 (Avvio dell’esecuzione del Contratto), Art. 12 (Sospensione dell’esecuzione del Contratto), Art. 13 (Certificato di ultimazione delle prestazioni), Art. 14 (Modifica del Contratto durante il periodo di efficacia), Art. 15 (Obblighi di reportistica da parte del Concessionario), Art. 16 (Penali), Art. 17 (Divieto di cessione del Contratto e subappalto), Art. 18 (Recesso), Art. 19 (Normativa in tema di contratti pubblici e verifiche sui requisiti), Art. 20 (Cessazione, Revoca della Concessione e Risoluzione per inadempimento e subentro), Art. 21 (Clausole risolutive espresse), Art. 22 (Procedure di affidamento in caso di fallimento del Concessionario o risoluzione del Contratto), Art. 23 (Obblighi di tracciabilità dei flussi finanziari), Art. 24 (Obblighi di tracciabilità dei flussi finanziari nei contratti collegati alla presente Concessione e in quelli della Filiera); Art. 25 (Lavoro e sicurezza), Art. 26 (Responsabili delle Parti e comunicazioni relative al Contratto), Art. 27 (Spese), Art. 28 (Foro competente), Art. 29 (Trattamento dei dati personali e riservatezza delle informazioni), Art. 30 (Varie).

Dichiara inoltre che:

- la presente offerta è irrevocabile ed impegnativa sino al 180° (centottantesimo) giorno solare, successivo alla scadenza del termine ultimo per la presentazione della stessa;
- è consapevole che le percentuali di sconto offerte dovranno essere indicati sia in cifre che in lettere. In caso di discordanza fra lo sconto indicato in cifre e quello in lettere, sarà ritenuta valida l’Offerta in lettere;
- è consapevole che, in caso di indicazione di percentuali di sconto recanti un numero di cifre decimali dopo la virgola superiore a 2 (due) saranno considerate esclusivamente le prime 2 (due) cifre decimali, senza procedere ad alcun arrotondamento;
- è consapevole che **saranno escluse** le offerte plurime, parziali, condizionate, alternative nonché irregolari, ai sensi dell’art. 59, comma 3, lett. a) del Codice, in quanto non rispettano i documenti di gara, ivi comprese le specifiche tecniche;
- è consapevole che **saranno altresì escluse**, in quanto considerate inammissibili ai sensi dell’art. 59, comma 4, lett. a) e c) del Codice, le Offerte rispetto alle quali la Commissione giudicatrice ritenga sussistenti gli estremi per informativa alla Procura della Repubblica per reati di corruzione o fenomeni collusivi o che ha verificato essere in aumento rispetto all’importo a base di gara;
- è consapevole che detta offerta non vincolerà in alcun modo l’Amministrazione;
- ha preso cognizione di tutte le circostanze generali e speciali che possono interessare l’esecuzione di tutte le prestazioni oggetto del contratto, e che di tali circostanze ha tenuto conto nella determinazione dei valori richiesti, ritenuti remunerativi.

_____ il _____

Operatore _____

Sottoscrizione _____

(in caso di raggruppamenti temporanei di Operatori Economici o consorzi ordinari non ancora costituiti, la suddetta dichiarazione deve essere sottoscritta da tutti gli Operatori raggruppati o consorziati)

Operatore _____

Sottoscrizione _____

Operatore _____

Sottoscrizione _____

Operatore _____

Sottoscrizione _____

Operatore _____

Sottoscrizione _____

Operatore _____

Sottoscrizione _____

   **FONDI STRUTTURALI EUROPEI**  **pon 2014-2020**  **MIUR**

*Ministero dell'Istruzione,
dell'Università e della Ricerca
Ufficio Scolastico Regionale
per il Lazio*

Istituto Comprensivo di Paliano
Via F.lli Beguinot 30/A - 03018 Paliano (Fr) - tel. 0775577257 -
Cod. fis. 92027820601 – Cod. mecc. FRIC827005 – Cod. Univoco UF17RD
E-mail: fric827005@istruzione.it – Pec: fric827005@pec.istruzione.it – Sito web: www.icpaliano.edu.it



PROCEDURA APERTA PER L'AFFIDAMENTO IN CONCESSIONE, AI SENSI DELL'ART. 164 DEL D.LGS. N. 50/2016, DEI DISTRIBUTORI AUTOMATICI, UBICATI PRESSO LA SEDE DELLA SCUOLA DI INFANZIA, DELLA SCUOLA PRIMARIA, DELLA SCUOLA SECONDARIA DI PRIMO GRADO E DELLA SEDE DELLA PRESIDENZA/SEGRETERIA DELL'ISTITUTO COMPRENSIVO STATALE DI PALIANO

Allegato 6 al Disciplinare di gara

PIANO ECONOMICO FINANZIARIO

PROCEDURA APERTA PER L'AFFIDAMENTO IN CONCESSIONE, AI SENSI DELL'ART. 164 DEL D.LGS. N. 50/2016, DEI DISTRIBUTORI AUTOMATICI, UBICATI PRESSO LA SEDE DELLA SCUOLA DI INFANZIA, DELLA SCUOLA PRIMARIA, DELLA SCUOLA SECONDARIA DI PRIMO GRADO E DELLA SEDE DELLA PRESIDENZA/SEGRETERIA DELL'ISTITUTO COMPRENSIVO STATALE DI PALIANO

CIG: 8372313B3E





Istituto Comprensivo di Paliano
 Via F.lli Beguinot 30/A - 03018 Paliano (Fr) - tel. 0775577257 -
 Cod. fis. 92027820601 – Cod. mecc. FRIC827005 – Cod. Univoco UF17RD
 E-mail: fric827005@istruzione.it – Pec: fric827005@pec.istruzione.it – Sito web: www.icpaliano.edu.it

PROCEDURA APERTA PER L’AFFIDAMENTO IN CONCESSIONE, AI SENSI DELL’ART. 164 DEL D.LGS. N. 50/2016, DEI DISTRIBUTORI AUTOMATICI, UBICATI PRESSO LA SEDE DELLA SCUOLA DI INFANZIA, DELLA SCUOLA PRIMARIA, DELLA SCUOLA SECONDARIA DI PRIMO GRADO E DELLA SEDE DELLA PRESIDENZA/SEGRETERIA DELL’ISTITUTO COMPrensIVO STATALE DI PALIANO

INDICE

ART. 1 TERMINI E DEFINIZIONI	3
ART. 2 INTRODUZIONE	5
ART. 3 IL CONTESTO SOCIO-ECONOMICO	5
ART. 4 VALORE DEL CONTRATTO E IPOTESI DEL MODELLO ECONOMICO-FINANZIARIO	6
ART. 5 DESCRIZIONE DEGLI INVESTIMENTI	7
ART. 6 PIANO ECONOMICO-FINANZIARIO DI MASSIMA	7
ART. 7 CONCLUSIONI	11





FONDI STRUTTURALI EUROPEI



2014-2020



Ministero dell'Istruzione,
dell'Università e della Ricerca
Ufficio Scolastico Regionale
per il Lazio

Istituto Comprensivo di Paliano
Via F.lli Beguinot 30/A - 03018 Paliano (Fr) - tel. 0775577257 -
Cod. fis. 92027820601 – Cod. mecc. FRIC827005 – Cod. Univoco UF17RD
E-mail: fric827005@istruzione.it – Pec: fric827005@pec.istruzione.it – Sito web: www.icpaliano.edu.it



PROCEDURA APERTA PER L'AFFIDAMENTO IN CONCESSIONE, AI SENSI DELL'ART. 164 DEL D.LGS. N. 50/2016, DEI DISTRIBUTORI AUTOMATICI, UBICATI PRESSO LA SEDE DELLA SCUOLA DI INFANZIA, DELLA SCUOLA PRIMARIA, DELLA SCUOLA SECONDARIA DI PRIMO GRADO E DELLA SEDE DELLA PRESIDENZA/SEGRETERIA DELL'ISTITUTO COMPRENSIVO STATALE DI PALIANO

ART. 1 TERMINI E DEFINIZIONI

Nell'ambito del presente documento si intende per:

- a) Amministrazione Concedente, Stazione Appaltante, Istituzione Scolastica, Istituto o Scuola: il soggetto pubblico che affida il contratto all'Operatore Economico individuato mediante la presente procedura;
- b) Canone Concessorio o Canone: l'importo (periodico) che il Concessionario dovrà corrispondere, per l'utilizzo degli spazi pubblici destinati alla gestione del servizio da intendersi quale base di gara,;
- c) Capitolato Tecnico o Capitolato: il capitolato descrittivo e prestazionale Allegato *sub. 2* al Disciplinare di gara e costituente parte integrante e sostanziale del medesimo, nel quale vengono precisate le caratteristiche tecniche che le prestazioni da acquisirsi in capo alla Amministrazione Concedente devono possedere, e le ulteriori obbligazioni poste a carico degli utenti;
- d) Codice: D.Lgs. 18 aprile 2016, n. 50 recante "Codice dei contratti pubblici";
- e) Concessione o Servizio: la prestazione di gestione del Servizio di ristorazione da effettuarsi mediante Distributori automatici ubicati in Paliano presso la sede dell'INFANZIA, PRIMARIA, SECONDARIA PRIMO GRADO E SEDE DELLA PRESIDENZA/SEGRETERIA dell'Istituto Comprensivo di Paliano oggetto di procedura;
- f) Disciplinare di gara o Disciplinare: il documento volto ad integrare il Bando di Gara e a regolamentare gli aspetti di svolgimento della procedura e gli elementi minimi negoziali della Concessione;
- g) Distributori Automatici o Distributori: le apparecchiature automatiche utilizzate per la somministrazione di prodotti alimentari e bevande, come di seguito definiti, da installare presso le sedi dell'INFANZIA, PRIMARIA, SECONDARIA PRIMO GRADO E SEDE DELLA PRESIDENZA/SEGRETERIA dell'Istituto Comprensivo di Paliano. Tali Distributori si distinguono in: Distributore di bevande calde, Distributore di bevande fredde e alimenti preconfezionati e Distributore di acqua potabile microfiltrata;
- h) Listino prezzi Distributori Automatici a base di gara: l'elenco degli alimenti e bevande da offrire nell'ambito del servizio con i prezzi riportati per ciascun alimento e bevanda, posto a base di gara, allegato *sub. 7* al Disciplinare di gara;





Istituto Comprensivo di Paliano
 Via F.lli Beguinot 30/A - 03018 Paliano (Fr) - tel. 0775577257 -
 Cod. fis. 92027820601 – Cod. mecc. FRIC827005 – Cod. Univoco UF17RD
 E-mail: fric827005@istruzione.it – Pec: fric827005@pec.istruzione.it – Sito web: www.icpaliano.edu.it

PROCEDURA APERTA PER L’AFFIDAMENTO IN CONCESSIONE, AI SENSI DELL’ART. 164 DEL D.LGS. N. 50/2016, DEI DISTRIBUTORI AUTOMATICI, UBICATI PRESSO LA SEDE DELLA SCUOLA DI INFANZIA, DELLA SCUOLA PRIMARIA, DELLA SCUOLA SECONDARIA DI PRIMO GRADO E DELLA SEDE DELLA PRESIDENZA/SEGRETERIA DELL’ISTITUTO COMPRENSIVO STATALE DI PALIANO

- i) Operatore Economico, Affidatario, Aggiudicatario o Concessionario o OEA: il soggetto cui, in caso di aggiudicazione, sarà affidato il contratto in relazione al Servizio in oggetto, all’esito dell’avviata selezione ad evidenza pubblica;
- j) Orario di servizio: le ore dedicate esclusivamente all’attività di gestione dei Distributori Automatici;
- k) Piano Economico Finanziario di massima o PEF di massima: il presente documento;
- l) Prezzi: gli importi che dovranno essere corrisposti dagli utenti per il Servizio svolto dal Gestore, quantificati in base alla tipologia e quantità di prodotto, quali risultanti dall’Offerta Economica presentata in gara dall’Aggiudicatario;
- m) Servizi accessori: i servizi connessi e strumentali all’esecuzione del Servizio complessivamente inteso, di seguito dettagliatamente individuati. L’esecuzione di tali servizi è a carico del Concessionario;
- n) Valore della Concessione: il valore della Concessione del Servizio di ristorazione mediante Distributori Automatici, costituito dal fatturato totale del Concessionario generato per tutta la durata del contratto, al netto dell’IVA, stimato dall’Istituzione Scolastica quale corrispettivo della gestione del Servizio, ai sensi dell’art. 167 del Codice.





FONDI STRUTTURALI EUROPEI



2014-2020



Ministero dell'Istruzione,
dell'Università e della Ricerca
Ufficio Scolastico Regionale
per il Lazio

Istituto Comprensivo di Paliano
Via F.lli *Beguino* 30/A - 03018 Paliano (Fr) - tel. 0775577257 -
Cod. fis. 92027820601 – Cod. mecc. FRIC827005 – Cod. Univoco UF17RD
E-mail: fric827005@istruzione.it – Pec: fric827005@pec.istruzione.it – Sito web: www.icpaliano.edu.it



PROCEDURA APERTA PER L’AFFIDAMENTO IN CONCESSIONE, AI SENSI DELL’ART. 164 DEL D.LGS. N. 50/2016, DEI DISTRIBUTORI AUTOMATICI, UBICATI PRESSO LA SEDE DELLA SCUOLA DI INFANZIA, DELLA SCUOLA PRIMARIA, DELLA SCUOLA SECONDARIA DI PRIMO GRADO E DELLA SEDE DELLA PRESIDENZA/SEGRETERIA DELL’ISTITUTO COMPrensIVO STATALE DI PALIANO

ART. 2 INTRODUZIONE

L’Istituzione Scolastica **ISTITUTO COMPrensIVO DI PALIANO COD. MECC.: FRIC827005** intende indire una procedura di gara per l’affidamento, in concessione, ai sensi dell’art.164 del D.lgs. n. 50/2016, della gestione del servizio di ristorazione da effettuarsi mediante distributori automatici, sito **INFANZIA, PRIMARIA, SECONDARIA PRIMO GRADO E SEDE DELLA PRESIDENZA/SEGRETERIA** dell’Istituto **Comprensivo di Paliano**, da svolgere nei modi e nei tempi rappresentati nel **Titolo III del Capitolato Tecnico**.

In particolare, la gestione del servizio, da realizzarsi a cura del Concessionario ed a proprio rischio e pericolo mediante personale ed organizzazione propri, prevede l’organizzazione e lo svolgimento, nel rispetto della vigente normativa e del Capitolato Tecnico, di varie attività inclusi gli altri servizi connessi ed accessori al mantenimento e al funzionamento della struttura per tutta la durata del contratto.

Il presente documento, ai sensi dell’art. 165 del D.lgs. n. 50/2016, ha lo scopo di illustrare la fattibilità economico-finanziaria e gestionale di massima della concessione in oggetto e intende fornire ai concorrenti le informazioni utili per la predisposizione delle relative offerte.

E’ rimessa al Concessionario la facoltà di reperire la liquidità necessaria alla realizzazione del progetto attraverso ogni forma di finanziamento consentita dalla legge.

ART. 3 IL CONTESTO SOCIO-ECONOMICO

Il Servizio sarà effettuato a favore degli **alunni della scuola secondaria di primo grado e dipendenti ed eventuali ospiti esterni** dell’Istituto *Comprensivo di Paliano* e in particolare nei plessi della scuola di **INFANZIA, PRIMARIA, SECONDARIA PRIMO GRADO E SEDE DELLA PRESIDENZA/SEGRETERIA** dell’Istituto **Comprensivo di Paliano**.

Si fa presente che i dati relativi al numero degli alunni, dipendenti la capacità ricettiva massima della sede, dal lunedì al sabato, relativi all’anno scolastico 2019/2020 sono i seguenti:

Numero alunni iscritti alla scuola secondaria	210
---	-----





FONDI STRUTTURALI EUROPEI



2014-2020



Ministero dell'Istruzione,
dell'Università e della Ricerca
Ufficio Scolastico Regionale
per il Lazio

Istituto Comprensivo di Paliano
Via F.lli Beguinot 30/A - 03018 Paliano (Fr) - tel. 0775577257 -
Cod. fis. 92027820601 – Cod. mecc. FRIC827005 – Cod. Univoco UF17RD
E-mail: fric827005@istruzione.it – Pec: fric827005@pec.istruzione.it – Sito web: www.icpaliano.edu.it



PROCEDURA APERTA PER L'AFFIDAMENTO IN CONCESSIONE, AI SENSI DELL'ART. 164 DEL D.LGS. N. 50/2016, DEI DISTRIBUTORI AUTOMATICI, UBICATI PRESSO LA SEDE DELLA SCUOLA DI INFANZIA, DELLA SCUOLA PRIMARIA, DELLA SCUOLA SECONDARIA DI PRIMO GRADO E DELLA SEDE DELLA PRESIDENZA/SEGRETERIA DELL'ISTITUTO COMPRENSIVO STATALE DI PALIANO

Numero dipendenti	100
Capacità ricettiva massima della sede	315

I valori sopra riportati sono da ritenersi puramente indicativi e presuntivi.

ART. 4 VALORE DEL CONTRATTO E IPOTESI DEL MODELLO ECONOMICO-FINANZIARIO

Il presente Piano Economico Finanziario di massima è finalizzato ad individuare la dinamica finanziaria generata dalla gestione del servizio, tramite la predisposizione di un modello in grado di quantificare i costi di gestione e di manutenzione e di individuare l'equilibrio economico-finanziario complessivo dell'iniziativa.

Il modello concessorio ipotizzato prevede che sia garantito **il servizio di distribuzione automatica 24 ore su 24.**

Il Valore della Concessione, ai sensi dell'art. 167 del Codice dei contratti, è stato calcolato dall'Amministrazione stimando **il fatturato totale del Concessionario generato per tutta la durata del contratto, al netto dell'IVA, quale corrispettivo dei servizi oggetto della Concessione.**

Ai fini del calcolo del fatturato stimato del Concessionario, per le attività previste dal Capitolato Tecnico, è stato preso a riferimento il Listino prezzi posto base di gara, con prezzi considerati IVA esclusa, ed ipotizzato un numero medio di erogazioni giornaliere ed un bacino di utenza.

Sulla base di tali ipotesi si è calcolato il fatturato presunto, **pari ad € 31.584,91** (Euro [trentunomilacinquecentoottantaquattro/91]) **per ciascun anno.**

Pertanto, sulla base delle ipotesi sopra delineate, il valore del contratto **per tutta la durata della Concessione, al netto dell'IVA,** stimato dall'Amministrazione **risulta pari ad € 94.754,72** (Euro novantaquattromilasettecentocinquantaquattro/72).





FONDI STRUTTURALI EUROPEI



2014-2020



Ministero dell'Istruzione,
dell'Università e della Ricerca
Ufficio Scolastico Regionale
per il Lazio

Istituto Comprensivo di Paliano
Via F.lli Beguinot 30/A - 03018 Paliano (Fr) - tel. 0775577257 -
Cod. fis. 92027820601 – Cod. mecc. FRIC827005 – Cod. Univoco UF17RD
E-mail: fric827005@istruzione.it – Pec: fric827005@pec.istruzione.it – Sito web: www.icpaliano.edu.it



PROCEDURA APERTA PER L’AFFIDAMENTO IN CONCESSIONE, AI SENSI DELL’ART. 164 DEL D.LGS. N. 50/2016, DEI DISTRIBUTORI AUTOMATICI, UBICATI PRESSO LA SEDE DELLA SCUOLA DI INFANZIA, DELLA SCUOLA PRIMARIA, DELLA SCUOLA SECONDARIA DI PRIMO GRADO E DELLA SEDE DELLA PRESIDENZA/SEGRETERIA DELL’ISTITUTO COMPrensivo STATALE DI PALIANO

ART. 5 DESCRIZIONE DEGLI INVESTIMENTI

Le spese d'investimento, al netto dell'IVA, sono state stimate forfettariamente pari ad € 12.000,00 (Euro dodicimilaeuro/00), determinate come segue:

Descrizione	Numero Distributori	IMPORTI (€ al netto dell'IVA)
Distributore Automatico di bevande calde – mm 900 larghezza X mm 00 profondità	4	5.200,00
Distributore Automatico di bevande fredde e alimenti preconfezionati – mm 900 larghezza X mm 00 profondità	4	6.800,00
TOTALE INVESTIMENTI	8	12.000,00

ART. 6 PIANO ECONOMICO-FINANZIARIO DI MASSIMA

Nella tabella che segue sono state elaborate le **previsioni di massima relative al conto economico** del soggetto gestore **nei tre anni successivi**. L'Amministrazione, valutate le caratteristiche e le modalità di esecuzione della concessione in oggetto, ha stimato pari a **300,00** (Euro trecento euro/00) i costi per oneri relativi alla sicurezza necessari per l'eliminazione dei rischi da interferenze.

Le valutazioni effettuate dall'Amministrazione per la valorizzazione delle singole componenti del conto economico previsionale dell'iniziativa sono di seguito esplicitate.

In particolare, sono stati stimati i ricavi e le principali voci di costo di cui il concessionario potrà tener conto per verificare la sostenibilità e il raggiungimento dell'equilibrio economico-finanziario della gestione del servizio.





FONDI STRUTTURALI EUROPEI



2014-2020



Ministero dell'Istruzione,
dell'Università e della Ricerca
Ufficio Scolastico Regionale
per il Lazio

Istituto Comprensivo di Paliano
Via F.lli Beguinot 30/A - 03018 Paliano (Fr) - tel. 0775577257 -
Cod. fis. 92027820601 – Cod. mecc. FRIC827005 – Cod. Univoco UF17RD
E-mail: fric827005@istruzione.it – Pec: fric827005@pec.istruzione.it – Sito web: www.icpaliano.edu.it



PROCEDURA APERTA PER L'AFFIDAMENTO IN CONCESSIONE, AI SENSI DELL'ART. 164 DEL D.LGS. N. 50/2016, DEI DISTRIBUTORI AUTOMATICI, UBICATI PRESSO LA SEDE DELLA SCUOLA DI INFANZIA, DELLA SCUOLA PRIMARIA, DELLA SCUOLA SECONDARIA DI PRIMO GRADO E DELLA SEDE DELLA PRESIDENZA/SEGRETARIA DELL'ISTITUTO COMPRENSIVO STATALE DI PALIANO

CONTO ECONOMICO		Anno 1	Anno 2	Anno 3	TOTALE
(+)	Fatturato medio annuo	31.584,91	31.584,91	31.584,91	94.754,72
	(A) Ricavi Totali	31.584,91	31.584,91	31.584,91	94.754,72
(-)	Costo personale	1.874,40	1.817,60	1.817,60	5.509,60
(-)	Costo prodotti	12.096,00	12.096,00	12.096,00	36.288,00
(-)	Spese di trasporto	6.400,00	6.400,00	6.400,00	19.200,00
(-)	Utenze	-	-	-	-
(-)	Spese generali	-	-	-	-





FONDI STRUTTURALI EUROPEI



2014-2020



Ministero dell'Istruzione,
dell'Università e della Ricerca
Ufficio Scolastico Regionale
per il Lazio

Istituto Comprensivo di Paliano
Via F.lli Beuginot 30/A - 03018 Paliano (Fr) - tel. 0775577257 -
Cod. fis. 92027820601 – Cod. mecc. FRIC827005 – Cod. Univoco UF17RD
E-mail: fric827005@istruzione.it – Pec: fric827005@pec.istruzione.it – Sito web: www.icpaliano.edu.it



PROCEDURA APERTA PER L'AFFIDAMENTO IN CONCESSIONE, AI SENSI DELL'ART. 164 DEL D.LGS. N. 50/2016, DEI DISTRIBUTORI AUTOMATICI, UBICATI PRESSO LA SEDE DELLA SCUOLA DI INFANZIA, DELLA SCUOLA PRIMARIA, DELLA SCUOLA SECONDARIA DI PRIMO GRADO E DELLA SEDE DELLA PRESIDENZA/SEGRETERIA DELL'ISTITUTO COMPRENSIVO STATALE DI PALIANO

(-)	Canone d'uso dei locali	1.600,00	1.600,00	1.600,00	4.800,00
(-)	Oneri diversi di gestione				-
	(B) Costi operativi totali	21.970,40	21.913,60	21.913,60	65.797,60
	(C) Margine operativo lordo (A) - (B)	9.614,51	9.671,31	9.671,31	28.957,12
(-)	Ammortamento beni materiali	2.400,00	2.400,00	2.400,00	7.200,00
(-)	Ammortamento beni immateriali				
	(D) Totale ammortamenti e accantonamenti	2.400,00	2.400,00	2.400,00	7.200,00
	(E) Margine operativo netto	7.214,51	7.271,31	7.271,31	





FONDI STRUTTURALI EUROPEI



2014-2020



MIUR

Ministero dell'Istruzione,
dell'Università e della Ricerca
Ufficio Scolastico Regionale
per il Lazio

Istituto Comprensivo di Paliano
Via F.lli Beuginot 30/A - 03018 Paliano (Fr) - tel. 0775577257 -
Cod. fis. 92027820601 – Cod. mecc. FRIC827005 – Cod. Univoco UF17RD
E-mail: fric827005@istruzione.it – Pec: fric827005@pec.istruzione.it – Sito web: www.icpaliano.edu.it



PROCEDURA APERTA PER L'AFFIDAMENTO IN CONCESSIONE, AI SENSI DELL'ART. 164 DEL D.LGS. N. 50/2016, DEI DISTRIBUTORI AUTOMATICI, UBICATI PRESSO LA SEDE DELLA SCUOLA DI INFANZIA, DELLA SCUOLA PRIMARIA, DELLA SCUOLA SECONDARIA DI PRIMO GRADO E DELLA SEDE DELLA PRESIDENZA/SEGRETERIA DELL'ISTITUTO COMPRENSIVO STATALE DI PALIANO

					21.757,12
(-)	Oneri finanziari	-	-	-	-
	(G) Utile ante imposte	7.214,51	7.271,31	7.271,31	21.757,12
(-)	Imposte e tasse	2.179,55	2.193,18	2.193,18	6.565,91
	<i>IRES (24%)</i>	1.731,48	1.745,11	1.745,11	5.221,71
	<i>IRAP (3,9%)</i>	448,07	448,07	448,07	1.344,20
	(H) Utile netto	5.034,96	5.078,12	5.078,12	15.191,21



FONDI STRUTTURALI EUROPEI



2014-2020



Ministero dell'Istruzione,
dell'Università e della Ricerca
Ufficio Scolastico Regionale
per il Lazio



Istituto Comprensivo di Paliano
Via F.lli Beguinot 30/A - 03018 Paliano (Fr) - tel. 0775577257 -
Cod. fis. 92027820601 – Cod. mecc. FRIC827005 – Cod. Univoco UF17RD
E-mail: fric827005@istruzione.it – Pec: fric827005@pec.istruzione.it – Sito web: www.icpaliano.edu.it

PROCEDURA APERTA PER L'AFFIDAMENTO IN CONCESSIONE, AI SENSI DELL'ART. 164 DEL D.LGS. N. 50/2016, DEI DISTRIBUTORI AUTOMATICI, UBICATI PRESSO LA SEDE DELLA SCUOLA DI INFANZIA, DELLA SCUOLA PRIMARIA, DELLA SCUOLA SECONDARIA DI PRIMO GRADO E DELLA SEDE DELLA PRESIDENZA/SEGRETERIA DELL'ISTITUTO COMPrensIVO STATALE DI PALIANO

ART. 7 CONCLUSIONI

Le stime sopra indicate sono puramente indicative e dipendono da una pluralità di parametri influenzati anche dalle scelte strategiche che il concessionario adotterà per la gestione del servizio, nonché dal numero degli utenti del servizio.

Esse non impegnano in alcun modo l'Amministrazione e non costituiscono alcuna garanzia di corrispondenti introiti per il concessionario, che assume interamente a proprio carico il rischio operativo inerente alla gestione del servizio.

Pertanto, variazioni di qualunque entità non potranno dar luogo a rivalsa alcuna da parte del Concessionario, in quanto rientranti nell'alea normale di tale tipologia di contratto.

Qualora si verificassero fatti, non imputabili al Concessionario, che incidano sull'equilibrio del piano economico-finanziario è possibile la revisione dello stesso al fine di rideterminare le condizioni di equilibrio, sempreché non venga compromessa la permanenza indefettibile dei rischi in capo al Concessionario stesso.

Al Concessionario viene chiesto di presentare, a corredo dell'offerta in sede di gara, il proprio piano economico-finanziario. Il concessionario assume su di sé il rischio di domanda ed il rischio di disponibilità. Questo trasferimento di rischi a carico del concessionario, costituisce uno dei motivi principali per l'adozione del modello della concessione di servizi.

Il Piano Economico Finanziario di massima elaborato dall'Amministrazione ha il solo scopo di dimostrare la fattibilità "di base" dell'iniziativa.

Rispetto a tale piano i concorrenti hanno il compito di sviluppare una propria proposta gestionale che ne migliori i risultati economici, anche al fine di contenere gli oneri complessivi a carico dell'Amministrazione concedente.

Paliano, 20/07/2020

**IL DIRIGENTE SCOLASTICO
DOTT.SSA IVANA NOBLER**

PROCEDURA APERTA PER L’AFFIDAMENTO IN CONCESSIONE, AI SENSI DELL’ART. 164 DEL D.LGS. N. 50/2016, DEI DISTRIBUTORI AUTOMATICI, UBICATI PRESSO LA SEDE DELLA SCUOLA DI INFANZIA, DELLA SCUOLA PRIMARIA, DELLA SCUOLA SECONDARIA DI PRIMO GRADO E DELLA SEDE DELLA PRESIDENZA/SEGRETERIA DELL’ISTITUTO COMPRENSIVO STATALE DI PALIANO

			
Istituto Comprensivo di Paliano			<i>Ministero dell'Istruzione, dell'Università e della Ricerca Ufficio Scolastico Regionale per il Lazio</i>
Via F.lli Beguinot 30/A - 03018 Paliano (Fr) - tel. 0775577257 - Cod. fis. 92027820601 – Cod. mecc. FRIC827005 – Cod. Univoco UF17RD			
E-mail: fric827005@istruzione.it – Pec: fric827005@pec.istruzione.it – Sito web: www.icpaliano.edu.it			

Allegato 7 al Disciplinare di Gara

LISTINO PREZZI DISTRIBUTORI AUTOMATICI A BASE DI GARA

PROCEDURA APERTA PER L’AFFIDAMENTO IN CONCESSIONE, AI SENSI DELL’ART. 164 DEL D.LGS. N. 50/2016, DEI DISTRIBUTORI AUTOMATICI, UBICATI PRESSO LA SEDE DELLA SCUOLA DI INFANZIA, DELLA SCUOLA PRIMARIA, DELLA SCUOLA SECONDARIA DI PRIMO GRADO E DELLA SEDE DELLA PRESIDENZA/SEGRETERIA DELL’ISTITUTO COMPRENSIVO STATALE DI PALIANO

CIG 8372313B3E

Prodotto con marca a rilevanza nazionale	Importo
Caffè espresso	0,50
€	
Caffè lungo	0,50
€	
Caffè macchiato	0,50
€	
Caffè lungo con cacao	0,50
€	
Caffè espresso con cacao	0,50
€	
Caffè macchiato con cacao	0,50
€	
Cappuccino classico	0,50
€	
Cappuccino al cioccolato	0,50
€	
Caffè espresso decaffeinato	0,50
€	
Caffè lungo decaffeinato	0,50
€	
Caffè macchiato decaffeinato	0,50
€	
Cappuccino decaffeinato	0,50
€	
Bevande a base d'orzo con marca a rilevanza nazionale	
Caffè orzo corto	0,50
€	
Caffè orzo lungo	0,50
€	
Caffè orzo macchiato	0,50
€	
Cappuccino d'orzo	0,50
€	
Caffé d'orzo macchiato con cacao	0,50
€	
Cappuccino d'orzo con cacao	0,50
€	
Bevande al ginseng con marca a rilevanza regionale	
Caffè espresso	0,50
€	
Caffè lungo	0,50
€	

Caffè macchiato	€	0,50
Cappuccino	€	0,50
Caffè macchiato con cacao	€	0,50
Cappuccino con cacao	€	0,50
Altre bevande calde con marca a rilevanza nazionale		
Latte macchiato con caffè espresso	€	0,50
Latte macchiato con decaffeinato	€	0,50
Latte macchiato con caffè d’orzo	€	0,50
Mocaccino espresso	€	0,50
Mocaccino decaffeinato	€	0,50
Mocaccino d’orzo	€	0,50
Latte	€	0,50
Tè al limone	€	0,50
Cioccolata calda	€	0,50
Latte e cioccolato	€	0,50
Cioccolata forte	€	0,50
Cioccolata al latte	€	0,50
Tisane vari gusti	€	0,50
Bicchiere vuoto	€	0,50
Bevande fredde		
Acqua naturale (bottiglie da 500 ml)	€	0,70
Acqua frizzante o leggermente frizzante (bottiglie da 500 ml)	€	0,70
The freddo al limone, pesca, verde da 500 ml (Tipo: San Benedetto, Nestea, Twinings)	€	0,70
Succhi di frutta in tetrapak da 200 ml, di qualsiasi tipologia o gusto particolare	€	0,70

Succhi di frutta in PET 250 ml di qualsiasi tipologia o gusto particolare (Tipo: Yoga, Santal, Valfrutta)	€	0,70
Snack salati con marca a rilevanza nazionale		
Croccanti salati gr. 40/50 (Ad esempio: Croccantelle, schiacciatine, crackers, tarallini, sticks)	€	1,50
Piadinetta (1 pezzo)	€	1,50
Tramezzini (1 pezzo)	€	1,50
Snack salati senza glutine	€	1,50
Prodotti freschi		
Confezioni di frutta fresca assortita a pezzi (gr.100)	€	1,50
Purea di frutta vari gusti (gr. 100)	€	1,50
Yogurth gr. 125	€	1,50
Snack dolci		
Prodotti da forno (Ad esempio: Crostatine, cornetti, krapfen, frolle)	€	1,50
Snacks dietetici/ipocalorici (Ad esempio: barrette Kellogg's, Vitasnella, Pavesini, Riso Scotti)	€	1,50
Snack dolci senza glutine	€	1,50

Paliano, 20/07/2020

**IL DIRIGENTE SCOLASTICO
Dott.ssa Ivana Nobler**

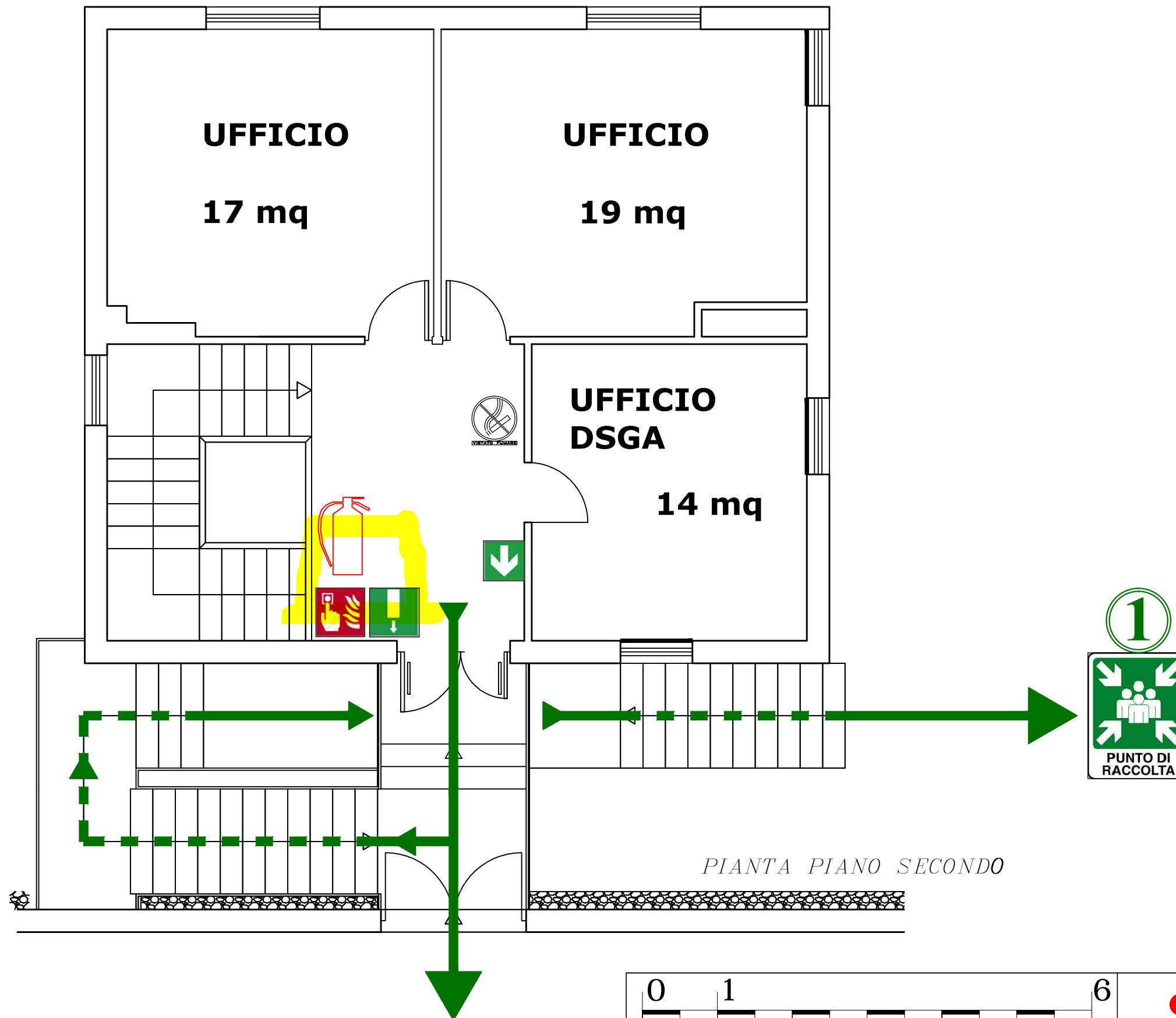

DISPOSIZIONI IN CASO DI EMERGENZA

MANTENERE LA CALMA

Chi non è in grado di muoversi attenda i soccorsi

- Evacuare i locali in modo ordinato
- Non correre
- Non usare ascensori e montacarichi
- Non portare con sé oggetti ingombranti
- In presenza di fumo, coprirsi la bocca con un fazzoletto umido e camminare carponi a terra
- Seguire le vie di fuga
- Raggiungere il luogo sicuro all'esterno
- Non ostruire gli accessi dopo essere usciti
- Nei punti di raccolta attendere gli ordini
- Attendere il segnale di cessata emergenza

NON TORNARE INDIETRO PER NESSUN MOTIVO

Simbolo	Definizione
	Quadro Elettrico
	Vietato fumare
	Non usare acqua per spegnere incendi
	Cassetta di medicazione
	Pulsante di Emergenza Incendio
	Luogo sicuro
	Punto di raccolta
	Percorso a raso
	Percorso di sicurezza con cambio di quota
	Uscita di emergenza con lampada di emergenza
	Seguire la direzione della freccia
	IDRANTE si naspo DN45 a parete con flessibile e lancia n. 0
	Estintore a POLVERE con cartello n. 1
	Estintore a CO2 con cartello n. 0
	Rischio elettrocuzione

PIANTA PIANO SECONDO

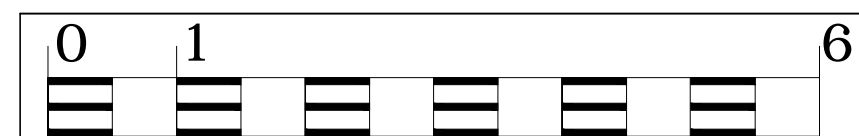

Voi siete qui

DISPOSIZIONI IN CASO DI EMERGENZA

MANTENERE LA CALMA

Chi non è in grado di muoversi attenda i soccorsi

- Evacuare i locali in modo ordinato
- Non correre
- Non usare ascensori e montacarichi
- Non portare con sé oggetti ingombranti
- In presenza di fumo, coprirsi la bocca con un fazzoletto umido e camminare carponi a terra
- Seguire le vie di fuga
- Raggiungere il luogo sicuro all'esterno
- Non ostruire gli accessi dopo essere usciti
- Nei punti di raccolta attendere gli ordini
- Attendere il segnale di cessata emergenza

NON TORNARE INDIETRO PER NESSUN MOTIVO

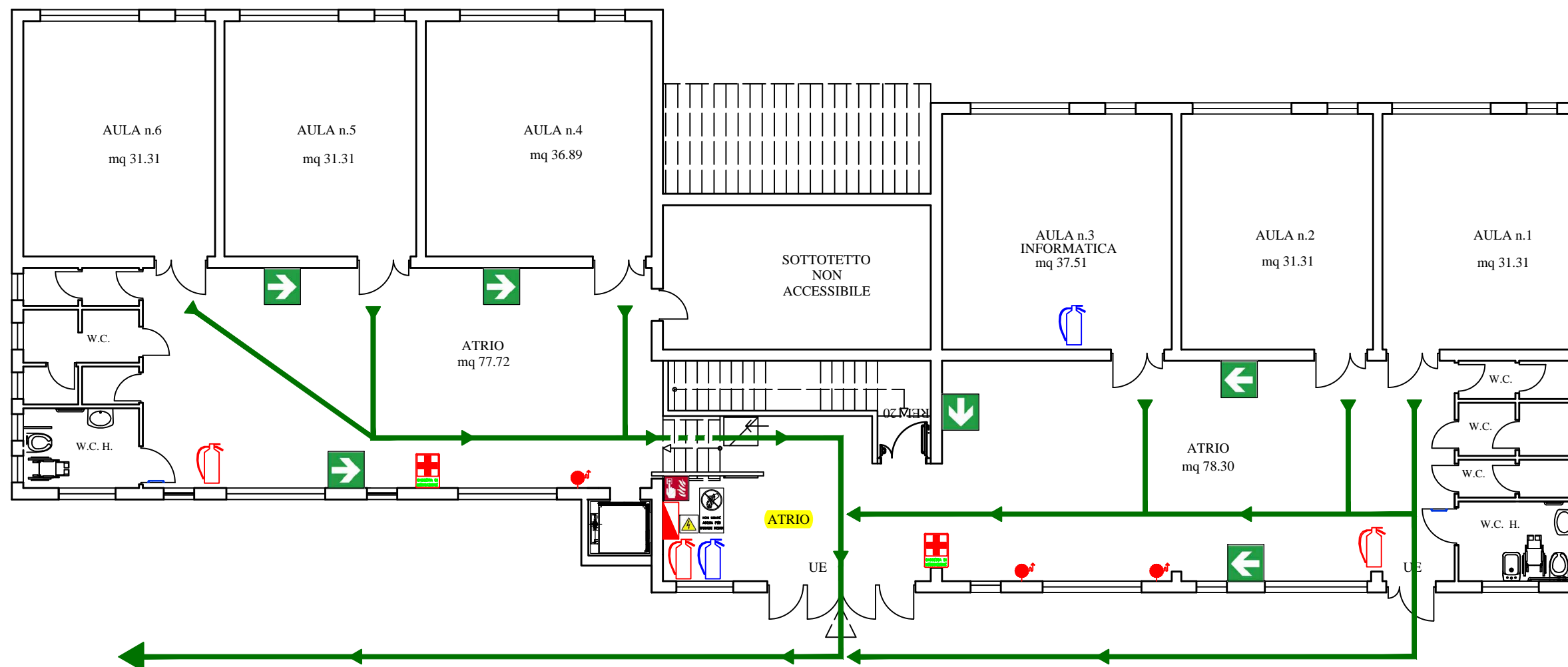

Simbolo	Definizione
---------	-------------

	Quadro Elettrico
--	------------------

	Vietato fumare
--	----------------

	Non usare acqua per spegnere incendi
--	--------------------------------------

	Cassetta di medicazione
--	-------------------------

	Pulsante di Emergenza Incendio
	Luogo sicuro
	Punto di raccolta

	Percorso a raso
--	-----------------

	Percorso di sicurezza con cambio di quota
--	---

	Uscita di emergenza con lampada di emergenza
	Seguire la direzione della freccia

	IDRANTE si nasso DN45 a parete con flessibile e lancia n. 3
--	--

	Estintore a POLVERE con cartello n. 3
--	--

	Estintore a CO2 con cartello n. 2
--	--------------------------------------

	Rischio elettrocuzione
--	------------------------

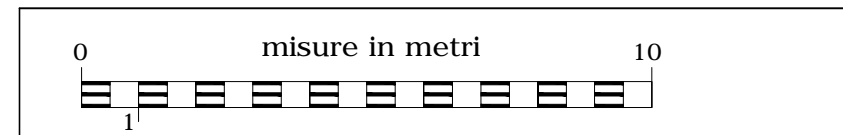

Voi siete qui

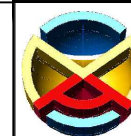

ISTITUTO COMPRENSIVO - SCUOLA SECONDARIA DI PRIMO GRADO

TITOLO: LAYOUT DEL
PIANO DI EVACUAZIONE

REVISIONE 31/05/2020

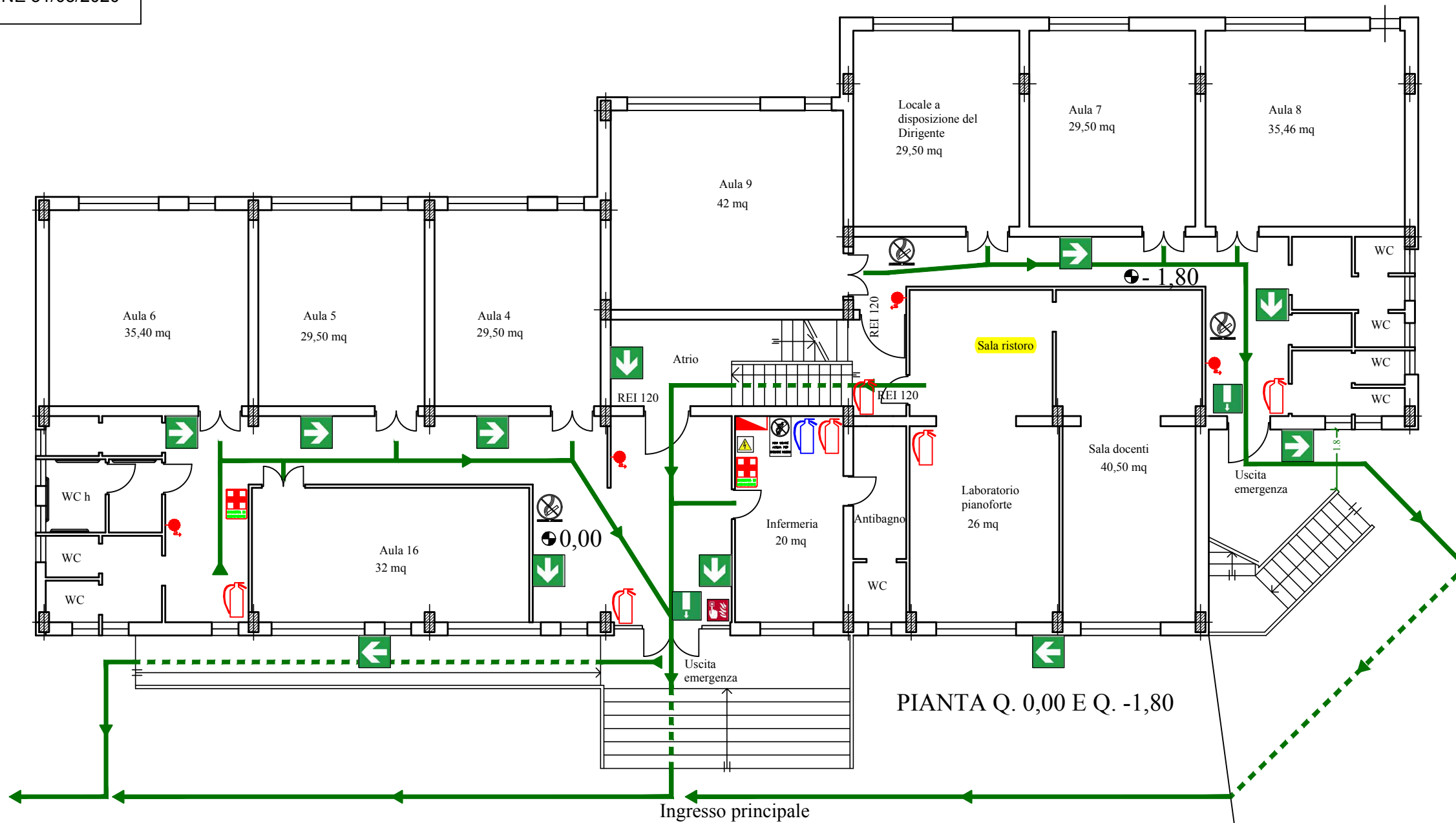

DISPOSIZIONI IN CASO DI EMERGENZA

MANTENERE LA CALMA

Chi non è in grado di muoversi attenda i soccorsi

- Evacuare i locali in modo ordinato
- Non correre
- Non usare ascensori e montacarichi
- Non portare con sé oggetti ingombranti
- In presenza di fumo, coprirsi la bocca con un fazzoletto umido e camminare carponi a terra
- Seguire le vie di fuga
- Raggiungere il luogo sicuro all'esterno
- Non ostruire gli accessi dopo essere usciti
- Nei punti di raccolta attendere gli ordini
- Attendere il segnale di cessata emergenza

NON TORNARE INDIETRO PER NESSUN MOTIVO

Simbolo	Definizione
	Quadro Elettrico
	Vietato fumare
	Non usare acqua per spegnere incendi
	Cassetta di medicazione
	Pulsante di Emergenza Incendio Luogo sicuro Punto di raccolta
	Percorso a raso
	Percorso di sicurezza con cambio di quota
	Uscita di emergenza con lampada di emergenza
	Seguire la direzione della freccia
	IDRANTE si naspo DN45 a parete con flessibile e lancia n. 4
	Estintore a POLVERE con cartello n. 6
	Estintore a CO2 con cartello n. 1
	Rischio elettrocuzione



PIANTA Q. 0,00 E Q. -1,80

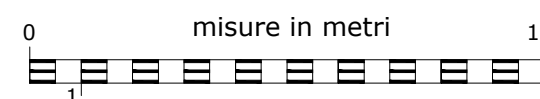

Voi siete qui

SERVIZIO DI PREVENZIONE E PROTEZIONE



Alessandro Moretto
(Consulente per la Sicurezza e la Salute negli Ambienti di Lavoro)

INFANZIA CAPOLUOGO: PLANIMETRIA DI EVACUAZIONE

TITOLO: LAYOUT DEL

PIANO DI EVACUAZIONE

DISPOSIZIONI IN CASO DI EMERGENZA

MANTENERE LA CALMA

Chi non è in grado di muoversi attenda i soccorsi

- Evacuare i locali in modo ordinato
- Non correre
- Non usare ascensori e montacarichi
- Non portare con sé oggetti ingombranti
- In presenza di fumo, coprirsi la bocca con un fazzoletto umido e camminare carponi a terra
- Seguire le vie di fuga
- Raggiungere il luogo sicuro all'esterno
- Non ostruire gli accessi dopo essere usciti
- Nei punti di raccolta attendere gli ordini
- Attendere il segnale di cessata emergenza

NON TORNARE INDIETRO PER NESSUN MOTIVO

Simbolo	Definizione
	Quadro Elettrico
	Vietato fumare
	Non usare acqua per spegnere incendi
	Cassetta di medicazione
	Pulsante di Emergenza Incendio
	Luogo sicuro
	Punto di raccolta
	Percorso a raso
	Percorso di sicurezza con cambio di quota
	Uscita di emergenza con lampada di emergenza
	Seguire la direzione della freccia
	IDRANTE si nasso DN45 a parete con flessibile e lancia
	Estintore con cartello
	Rischio elettrocuzione

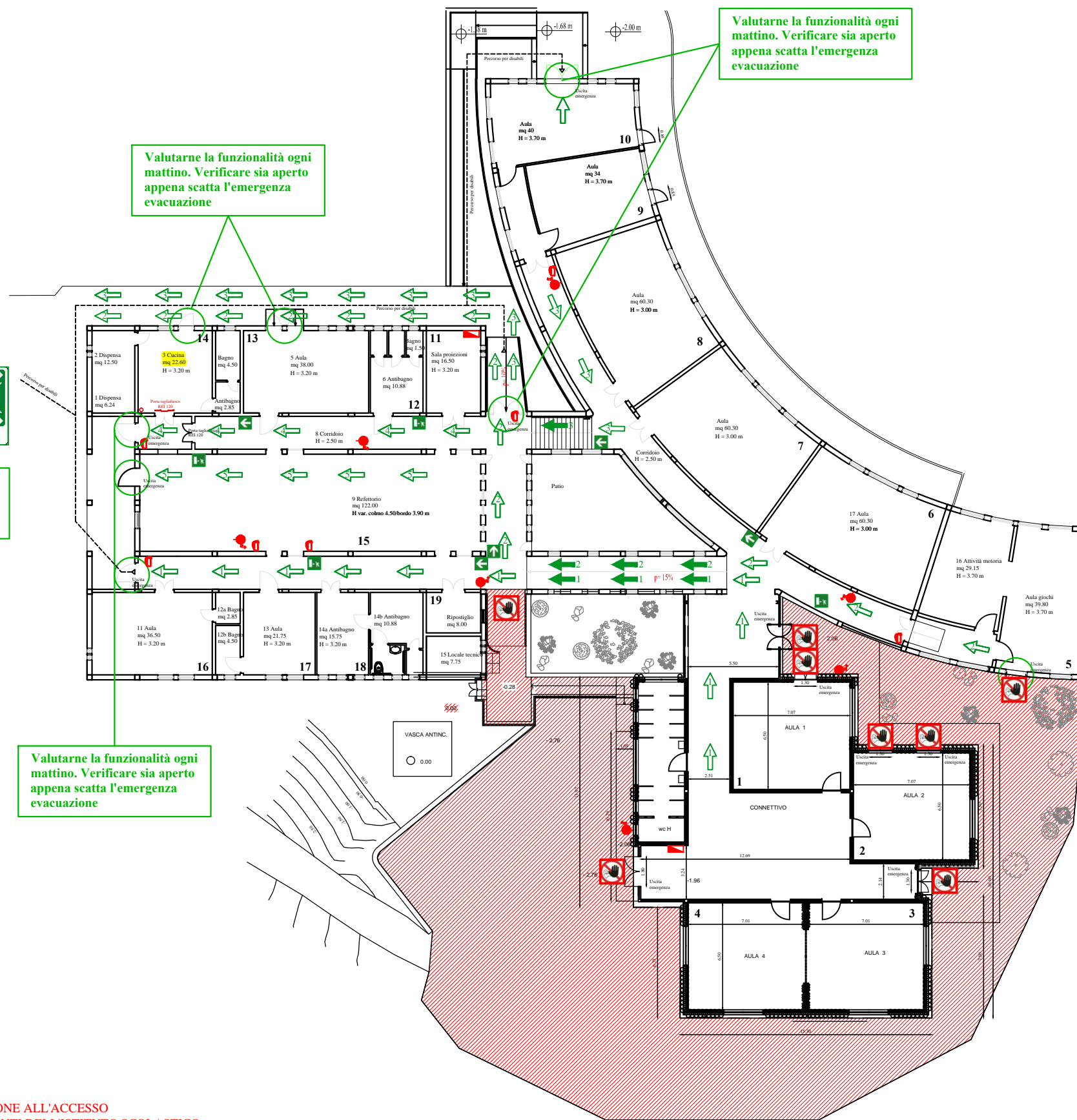

Valutarne la funzionalità ogni mattina. Verificare sia aperto appena scatta l'emergenza evacuazione

Valutarne la funzionalità ogni mattina. Verificare sia aperto appena scatta l'emergenza evacuazione

Segnalare la presenza di persone impegnate in una evacuazione di emergenza



Valutarne la funzionalità ogni mattina. Verificare sia aperto appena scatta l'emergenza evacuazione

Valutarne la funzionalità ogni mattina. Verificare sia aperto appena scatta l'emergenza evacuazione

AREA DI CANTIERE: TOTALE INTERDIZIONE ALL'ACCESSO DA PARTE DI LAVORATORI/ALLIEVI/UTENTI DELL'ISTITUTO SCOLASTICO

