



**PIANO DI ESECUZIONE PER LA REALIZZAZIONE DI UNA RETE LOCALE
IN CONVENZIONE CONSIP RETI LOCALI 7**

LOTTO 3

**ISIS V. FOSSOMBRONI
SEDE DI GROSSETO**

ODA 6669275

- Piano DEFINITIVO – 11/03/2022



Contenuti

1. Elenco revisioni e allegati.....	3
2. Sommario.....	3
3. Riferimenti della convenzione	4
4. Premessa.....	5
5. Soluzione proposta	6
5.1.1. Lavori di posa in opera della fornitura	6
5.2. Reti LAN (componenti attive).....	7
5.2.1. Soluzione proposta per la realizzazione della rete LAN	7
5.2.2. Servizio di installazione degli apparati attivi della rete LAN	7
5.2.3. Servizio di configurazioni degli apparati attivi della rete LAN.....	8
5.2.4. Switch.....	8
5.2.4.1. Switch Tipo 2 (layer 2 Ethernet 10/100/1000 con uplink a 1Gb – Power Over Ethernet)	8
5.2.4.2. Next Generation Firewall – Fascia alta	10
5.2.5. Network Access Control	10
6. Servizi obbligatori connessi alla fornitura.....	18
6.1. Servizio di supporto al collaudo	18
6.1.1. Collaudo degli apparati attivi	18
7. Servizi a richiesta.....	20
7.1. Servizio di assistenza e manutenzione.....	20
7.2. Servizio di intervento su chiamata su PDL	23
8. Project Management e piano di realizzazione.....	26
9. Piani di sicurezza	28
10. Allegati	29

Vodafone Italia S.p.A.

Società del gruppo Vodafone Group Plc. con socio unico
Sede legale: Via Jervis, 13 - 10015 Ivrea (TO) - Italia
Tel. +39 0125.6230 - www.vodafone.it

Capitale Sociale € 2.305.099.887,30 i.v.

Codice Fiscale e Iscrizione al Registro
delle Imprese di Torino n. 93026890017
Partita IVA 08539010010 - REA: 974956



1. Elenco revisioni e allegati

La tabella seguente riporta la registrazione delle modifiche apportate al documento.

REVISIONE	DATA	DESCRIZIONE MODIFICA
1.0	10/03/2022	Prima Emissione

La tabella seguente riporta l'elenco degli allegati che vengono citati nel documento e che costituiscono parte integrante della presente documentazione.

ALLEGATO	DESCRIZIONE SINTETICA
Allegato 1	Richiesta Piano di Esecuzione Preliminare/valutazione preliminare
Allegato 2	Piano di esecuzione Preliminare con eventuale verbale di sopralluogo
Allegato 3	Richiesta Piano di esecuzione definitivo
Allegato 4	Preventivo Economico definitivo relativa ai prodotti e ai servizi richiesti

2. Sommario

Il presente documento descrive il Piano di Esecuzione Preliminare Vodafone, relativamente alla richiesta di fornitura di Servizi e Sistemi LAN attivi e passivi per la Sede sita in Via Sicilia, 45 Grosseto dell'Amministrazione ISIS V. Fossombroni, in accordo a quanto previsto dalla Convenzione CONSIP "Reti Locali 7".

Quanto descritto, è stato redatto in conformità alle richieste dell'Amministrazione e sulla base delle esigenze emerse e delle verifiche effettuate durante il sopralluogo tecnico svolto in presenza dell'Amministrazione in data 24/11/2021.

Vodafone Italia S.p.A.

Società del gruppo Vodafone Group Plc. con socio unico
Sede legale: Via Jervis, 13 - 10015 Ivrea (TO) - Italia
Tel. +39 0125.6230 - www.vodafone.it

Capitale Sociale € 2.305.099.887,30 i.v.

Codice Fiscale e Iscrizione al Registro
delle Imprese di Torino n. 93026890017
Partita IVA 08539010010 - REA: 974956



3. Riferimenti della convenzione

La fornitura degli apparati attivi e materiali passivi oggetto della soluzione tecnica descritta avviene attraverso l'adesione alla Convenzione CONSIP "Reti Locali 7".

I documenti di riferimento della Convenzione suddetta sono pubblicati sul sito www.acquistinretepa.it nella sezione:

"INIZIATIVE- CONVENZIONI - AREA MERCEOLOGICA: INFORMATICA, ELETTRONICA, TELECOMUNICAZIONI E MACCHINE PER UFFICIO – RETI LOCALI 7 – DETTAGLIO LOTTI"

Vodafone Italia S.p.A.

Società del gruppo Vodafone Group Plc. con socio unico
Sede legale: Via Jervis, 13 - 10015 Ivrea (TO) - Italia
Tel. +39 0125.6230 - www.vodafone.it

Capitale Sociale € 2.305.099.887,30 i.v.

Codice Fiscale e Iscrizione al Registro
delle Imprese di Torino n. 93026890017
Partita IVA 08539010010 - REA: 974956



4. Premessa

Di seguito sono riportati i riferimenti dei referenti che saranno coinvolti durante la messa in opera del Piano di Esecuzione Definitivo:

- **Referente dell'Amministrazione (Direttore dell'esecuzione)**

Nome Cognome Dini Francesca

Indirizzo Via Sicilia, 45

telefono/cellulare 056 4484801

e-mail gris01300g@istruzione.it

- **Referente di Vodafone (Responsabile della fornitura PA)**

Nome Cognome Altobelli Vincenzo

Indirizzo

telefono/cellulare

e-mail Vincenzo.ALTOBELLI@consultant.vodafoneomnitel.it

Vodafone Italia S.p.A.

Società del gruppo Vodafone Group Plc. con socio unico
Sede legale: Via Jervis, 13 - 10015 Ivrea (TO) - Italia
Tel. +39 0125.6230 - www.vodafone.it

Capitale Sociale € 2.305.099.887,30 i.v.

Codice Fiscale e Iscrizione al Registro
delle Imprese di Torino n. 93026890017
Partita IVA 08539010010 - REA: 974956



5. Soluzione proposta

La soluzione proposta, in relazione delle esigenze espresse dall'Amministrazione, si compone dei seguenti elementi:

Realizzazione della Rete LAN (apparati attivi):

- fornitura, installazione e configurazione dei seguenti apparati attivi:
 - switch di tipo 2;
 - dispositivi per la sicurezza delle reti: Next Generation Firewall, NAC;

Servizi obbligatori connessi alla fornitura

- servizio di assistenza al collaudo;
- servizio di Help Desk multicanale;
- servizio di dismissione dell'esistente.

Servizi a richiesta

- servizi di assistenza e manutenzione;
- servizi di intervento su chiamata su PDL;
- servizi di addestramento sulla fornitura;

Il dimensionamento e le caratteristiche della soluzione proposta saranno tali da assicurare una elevata scalabilità e flessibilità che tenga conto dell'evoluzione presunta sul carico di lavoro dell'Amministrazione.

Nella fase di progettazione si è tenuto conto delle possibili ottimizzazioni in termini di efficienza e di risparmio energetico della rete locale e delle infrastrutture collegate.

5.1.1. Lavori di posa in opera della fornitura

Tra le attività relative ai lavori di posa in opera della fornitura è possibile elencare a titolo meramente esemplificativo:

- attestazioni di qualsiasi tipo, includenti i connettori ottici o i connettori per cavo in rame;
- torrette di attestazione per cablaggio in fibra o rame;
- scatole;
- posa di canalizzazioni, sia verticali che per corridoi o per stanze incluso il relativo materiale (tubi, canaline ecc.). Questi lavori comprendono l'apertura e la chiusura di pannelli rimovibili per controsoffitti e pavimenti flottanti dopo aver introdotto le nuove canalizzazioni;

Vodafone Italia S.p.A.

Società del gruppo Vodafone Group Plc. con socio unico
Sede legale: Via Jervis, 13 - 10015 Ivrea (TO) - Italia
Tel. +39 0125.6230 - www.vodafone.it

Capitale Sociale € 2.305.099.887,30 i.v.

Codice Fiscale e Iscrizione al Registro
delle Imprese di Torino n. 93026890017
Partita IVA 08539010010 - REA: 974956



- fornitura e posa in opera di strisce/pannelli di permutazione;
- ripristino della qualità e dell'aspetto delle strutture alla situazione pre-lavori;
- quant'altro necessario per il completamento del cablaggio strutturato.

Le attività di realizzazione del cablaggio saranno svolte senza recare pregiudizio alle normali attività lavorative degli uffici con la garanzia del mantenimento del livello di rumore ad un valore non superiore a quello fissato dalla normativa vigente (D.Lgs. n. 81/2008 e s.m.i., D.P.C.M. 01/03/91 n. 218600 e fermo restando quanto previsto dal d.lgs. n. 112/1998, e Legge 26/10/95 n. 447 e relativa normativa di attuazione e D.Lgs. 10 aprile 2006 n. 195), effettuando in ogni caso le attività più rumorose fuori dal normale orario di ufficio (esempio: forature passanti delle pareti o dei solai, foratura delle pareti mobili per alloggiare le borchie telematiche), così come l'apertura o la chiusura dei controsoffitti.

Inoltre, la scelta delle attrezzature di cantiere sarà fatta ponendo particolare cura al contenimento del rumore, specie per quelle attività che non potranno essere svolte al di fuori del normale orario di lavoro degli uffici. In presenza di lavorazioni che producano polvere (in particolare foratura muri), saranno sempre essere usate apparecchiature di aspirazione con funzionamento contestuale alla lavorazione stessa.

Le modalità di esecuzione dei lavori (durata, orari, ...) saranno concordate precedentemente con l'Amministrazione.

5.2. Reti LAN (componenti attive)

5.2.1. Soluzione proposta per la realizzazione della rete LAN

Famiglia	Codice Articolo Convenzione	Descrizione Articolo Convenzione	Produttore	Quantità
Dispositivi di sicurezza	R7L3-FORFFA	Fornitura in opera Dispositivi di sicurezza Fortinet - Next Generation Firewall fascia alta	FORTINET	1,00
Dispositivi di sicurezza	R7L3-HPEACA	Fornitura in opera Dispositivi di sicurezza HPE - Network Access Control fascia alta	HPE	1,00
Switch	R7L3-HPET2	Fornitura in opera Switch di tipo 2 HPE	HPE	4,00

5.2.2. Servizio di installazione degli apparati attivi della rete LAN

Gli apparati attivi, che consentono l'alloggiamento su rack, saranno installati nel seguente modo:

- inserimento di eventuali moduli interni all'apparato;
- montaggio su rack: gli apparati saranno ancorati ai montanti utilizzando le apposite staffe di sostegno. La posizione dell'apparato all'interno del rack e delle staffe relative (nella parte frontale, centrale o posteriore dell'apparato) sarà determinata dalla maggior convenienza in termini di accessibilità alle porte dell'apparato e di stabilità dello stesso;
- inserimento di eventuali moduli esterni all'apparato;
- messa a terra dell'apparato conformemente allo standard IEC, che prevede l'utilizzo di un cavo di rame di dimensioni minime pari a 14 AWG e di un terminale ad anello da collegare all'apparato con un diametro interno pari a circa 7mm. L'altra estremità del cavo sarà collegata ad un punto di messa a terra appropriato;
- connessione dei cavi di rete e di alimentazione. La connessione dei cavi di rete includerà le operazioni di etichettatura degli stessi.

Nel caso di apparati attivi che non consentano l'ancoraggio ai montanti del rack, essi saranno alloggiati su appositi ripiani, mantenendo adeguato spazio libero per le operazioni di esercizio e manutenzione sugli stessi e per consentire un appropriato riflusso di aria.

Vodafone Italia S.p.A.

Società del gruppo Vodafone Group Plc. con socio unico
Sede legale: Via Jervis, 13 - 10015 Ivrea (TO) - Italia
Tel. +39 0125.6230 - www.vodafone.it

Capitale Sociale € 2.305.099.887,30 i.v.

Codice Fiscale e Iscrizione al Registro
delle Imprese di Torino n. 93026890017
Partita IVA 08539010010 - REA: 974956



Inoltre, Vodafone, per consentire la configurazione degli apparati attivi da parte dell'Amministrazione Contraente, provvederà anche alla fornitura ed installazione di tutto quanto eventualmente necessario (driver o software specifico) ad esclusione di eventuali aggiornamenti del sistema di gestione e configurazione di proprietà dell'Amministrazione.

5.2.3. Servizio di configurazioni degli apparati attivi della rete LAN

Il servizio di configurazione comprende tutte le attività necessarie a garantire il corretto funzionamento dell'apparato in rete secondo le politiche dettate dall'Amministrazione e, pertanto, consentirà di ottenere un sistema "chiavi in mano" stabile e funzionante per consentire il normale esercizio.

Le attività di configurazione che saranno garantite al termine dell'installazione sono:

- aggiornamento all'ultima versione stabile di sistema operativo;
- configurazione di policy di sicurezza appropriate;
- inserimento dell'apparato in rete conformemente al piano di indirizzamento dell'Amministrazione Contraente;
- configurazione delle VLAN necessarie ed inserimento delle porte nelle VLAN relative;
- configurazione dei protocolli di routing necessari;
- configurazione di eventuali indirizzi necessari al management (ad es: loopback di gestione);
- configurazione per l'invio delle trap SNMP appropriate al sistema di gestione;
- configurazione funzionalità e policy per dispositivi per la sicurezza delle reti.

La configurazione degli apparati attivi verrà eseguita a seguito del buon esito dell'installazione degli stessi. Se necessario sarà realizzata preventivamente una piattaforma di Test nel caso di realizzazioni complesse.

5.2.4. Switch

Nei paragrafi successivi sono descritte le caratteristiche sintetiche degli apparati attivi proposti per la realizzazione della rete locale.

5.2.4.1. Switch Tipo 2 (layer 2 Ethernet 10/100/1000 con uplink a 1Gb – Power Over Ethernet)

HPE 2930F 24G PoE+ 4SFP Switch (JL261AC)

Gli Aruba 2930F appartenenti alla tipologia 2 in convenzione Consip Lan 7 sono switch wire-speed, Layer 3, adatti ad offrire alle Amministrazioni un network dalla massima sicurezza e "high intelligence". Lo switch (da rack standard 19") dispone di 24 porte autosensing 10/100/1000 Base-T PoE+, di 4 porte 1GbE SFP. In aggiunta dispone di una porta seriale e di una porta USB micro-B per la gestione locale.

La banda della matrice di switching è pari a 56 Gbps (rispettando la banda minima richiesta di 48 Gbps) e il throughput aggregato è tale da garantire prestazioni wire-speed su tutte le porte.

Vodafone Italia S.p.A.

Società del gruppo Vodafone Group Plc. con socio unico
Sede legale: Via Jervis, 13 - 10015 Ivrea (TO) - Italia
Tel. +39 0125.6230 - www.vodafone.it

Capitale Sociale € 2.305.099.887,30 i.v.

Codice Fiscale e Iscrizione al Registro
delle Imprese di Torino n. 93026890017
Partita IVA 08539010010 - REA: 974956



Le funzionalità Layer 3 includono fino a 256 Static IP routing e 10.000 rotte con il protocollo RIPv1, RIPv2 e RIPv3. Viene supportato il protocollo OSPF su singola area e fino a 8 interfacce di routing. Supporto Policy-based routing.

- QoS: supporta le seguenti azioni anticongestione: impostazione del tag di priorità IEEE 802.1p basato su indirizzo IP, IP Type of Service (ToS), protocollo L3, port number TCP/UDP, porta sorgente e DiffServ, accodamento Strict Priority (SP), Egress Queue Rate-limiting, Guaranteed Bandwidth Minimums, Port e Priority-based Rate Limiting, Selectable Queuing Configurations;
- Controllo del traffico broadcast: consente la limitazione della velocità del traffico in broadcast per ridurre il traffico di rete indesiderato;
- Semplifica il nome delle porte: assegnazione di nomi descrittivi alle porte;
- Configurazione e gestione in modalità remota: disponibile tramite browser Web sicuro o interfaccia a linea di comando (CLI);
- Privilegi di livello responsabile e operatore: consentono l'accesso in sola lettura (operatore) o lettura e scrittura (manager) alle interfacce CLI e di gestione di browser Web;
- Autorizzazione di comandi: utilizza RADIUS per il collegamento di un elenco personalizzato di comandi CLI al login di un singolo amministratore di rete;
- Auto-MDIX: adeguamento automatico per cavi dritti o crossover su tutte le porte 10/100 e 10/100/1000;
- Controllo di flusso: mediante lo standard IEEE 802.3x, permette di ridurre la congestione in situazioni di traffico intenso;
- Uplink Gigabit: porte per connettività 1Gb SFP;
- ACL (access control list) in wire-speed basate su hardware: implementazione di ACL ricche di funzionalità per garantire elevati livelli di sicurezza e facilità di amministrazione senza impatto sulle prestazioni di rete;
- Local user role definisce un set di politiche di accesso allo switch come sicurezza, di autenticazione e QoS. Uno User Role può essere applicato a gruppi di utenti o switch. L'applicazione del ruolo può avvenire mediante la configurazione dell'apparato o utilizzando il Policy Manager ClearPass;
- Per-port tunneled node; fornisce un tunnel sicuro per il trasporto del traffico di rete di una porta dello switch verso un Controller Aruba. Le politiche di accesso verranno applicate dal controller;
- Spanning Tree/MSTP, RSTP: protocolli per link ridondanti e prevenzione dei loop di rete;
- Port trunking: fornisce livelli superiori di throughput da switch a switch e ridondanza a livello di collegamento, con supporto per aggregazione di collegamenti basati su standard (IEEE 802.3ad); supporta fino a 128 trunk, con max 8 collegamenti (porte) per ciascun trunk;
- 32.768 MAC address: forniscono l'accesso a molti dispositivi Layer 2;

Vodafone Italia S.p.A.

Società del gruppo Vodafone Group Plc. con socio unico
Sede legale: Via Jervis, 13 - 10015 Ivrea (TO) - Italia
Tel. +39 0125.6230 - www.vodafone.it

Capitale Sociale € 2.305.099.887,30 i.v.

Codice Fiscale e Iscrizione al Registro
delle Imprese di Torino n. 93026890017
Partita IVA 08539010010 - REA: 974956



- Supporto e tagging VLAN: supporta IEEE 802.1Q, con 4094 ID VLAN simultanei; supporta VLAN basate su porta, su MAC e su protocollo;
- Supporto della tecnologia di overlay VxLAN;
- ARP: determina il MAC address di un altro host IP nella stessa sottorete;
- Dynamic Host Configuration Protocol (DHCP): semplifica la gestione di reti IP di grandi dimensioni e supporta client e server;
- GUI Web protetta: offre interfaccia grafica sicura di facile utilizzo per la configurazione del modulo mediante HTTPS;
- Gli switch della serie Aruba 2930F supportano Simple Network Management Protocol (SNMP) v1/v2c/v3 e possono essere gestiti da Aruba Airwave. Supportano anche command-line interface (CLI), Web network management e Telnet per facilitare la gestione del sistema;
- La tecnologia di clustering VSF permette all'amministratore di rete configurare un Virtual Chassis che include fino ad 8 apparati della serie Aruba 2930F. VSF permette la gestione di un unico switch di comando con un unico indirizzo IP, riducendo così il numero di indirizzi IP e rendendo più efficiente la gestione del network. La tecnologia VSF permette di configurare canali aggregati LACP tra apparati diversi inclusi nello stesso Virtual Chassis riducendo la necessità di protocolli di ridondanza come Spanning Tree e VRRP.

5.2.4.2. Next Generation Firewall – Fascia alta

Fortinet FG-500E-BDL-950-12

In fase di sostituzione per End of Sale

5.2.5. Network Access Control

HPE JZ508A

Aruba ClearPass Policy Manager offre a dipendenti, collaboratori e ospiti, il controllo di accesso alla rete, basato sui ruoli e sui dispositivi, su infrastrutture cablate, wireless o VPN multi-vendor. Dotato di un motore di policy basato su RADIUS, supporto del protocollo TACACS+, creazione di profili per i dispositivi e valutazione del loro stato, onboarding e opzioni di accesso guest, Aruba ClearPass non ha rivali per ciò che riguarda la sicurezza della rete.

Aruba ClearPass Policy Manager supporta funzionalità di tipo "self-service", facilitando l'accesso in rete per gli utenti finali; questi ultimi possono infatti configurare i propri dispositivi per l'uso aziendale o l'accesso a Internet, in base alle policy configurate. Un altro vantaggio offerto dalla soluzione è che gli utenti che possiedono un'infrastruttura Wi-Fi Aruba possono condividere proiettori, TV, stampanti e altre appliance multimediali che utilizzano DLNA/UPnP o Apple AirPlay e AirPrint; ClearPass semplifica infatti l'individuazione di tali dispositivi e la condivisione tra gli utenti.

Questa piattaforma di gestione delle policy, completa e scalabile, va quindi oltre le tradizionali soluzioni di autenticazione, autorizzazione e accounting (AAA), per offrire funzionalità di enforcement che rispondono ai requisiti di sicurezza richiesti per esempio per il Bring-Your-Own-Device (BYOD).

Vodafone Italia S.p.A.

Società del gruppo Vodafone Group Plc. con socio unico
Sede legale: Via Jervis, 13 - 10015 Ivrea (TO) - Italia
Tel. +39 0125.6230 - www.vodafone.it

Capitale Sociale € 2.305.099.887,30 i.v.

Codice Fiscale e Iscrizione al Registro
delle Imprese di Torino n. 93026890017
Partita IVA 08539010010 - REA: 974956



Con le policy di ClearPass e la soluzione AAA integrata si può usufruire della creazione di profili, di un'interfaccia amministrativa basata sul Web e funzionalità complete di reporting con avvisi in tempo reale. Tutti i dati contestuali raccolti vengono sfruttati per garantire che a tutti gli utenti e i dispositivi vengano concessi privilegi di accesso appropriati, indipendentemente dal metodo di accesso o dalla proprietà del dispositivo.

Un approccio all'applicazione delle policy basato su template offre all'IT la possibilità di creare policy orientate sia alle reti cablate che alle reti wireless che sfruttino elementi come ruoli dell'utente, tipi di dispositivi, dati MDM/EMM, stato dei certificati, posizione, giorno della settimana e altro ancora. Le policy possono quindi facilmente applicare regole per dipendenti, studenti, medici, utenti guest, dirigenti e per ciascun tipo di dispositivo che tali utenti decidono di utilizzare.

Per maggiori Informazioni e per una documentazione esaustiva in merito ai prodotti e la guida utile alla configurazione, si rimanda al seguente link: [Secure Your Network Architecture With HPE Aruba NAC](#)

Licensing

Aruba ClearPass Policy Manager offerto in convenzione è equipaggiato con il **set completo di licenze**, in modalità **perpetua e senza alcuna necessità di rinnovo di licenze e rinnovo di subscription**. Il Policy manager proposto è quindi provvisto di tutte le funzionalità di cui dispone e senza alcun tipo di scadenza. Di seguito vengono dettagliate le funzionalità delle licenze.



ClearPass Onboard

ClearPass Onboard consente agli utenti di configurare in completa autonomia i dispositivi in modo da poterli utilizzare nelle reti protette. Grazie a certificati specifici per i dispositivi, gli utenti non devono più immettere le credenziali di accesso varie volte nell'arco di una giornata, e questa maggiore praticità rappresenta già di per sé un traguardo. Un ulteriore vantaggio è costituito dalla maggiore sicurezza garantita dall'uso dei certificati.

- CLEARPASS ONBOARD – Licenze perpetue e senza limitazioni di utilizzo

Accesso guest semplice e rapido

L'approccio BYOD non riguarda solo i dispositivi dei dipendenti, bensì comprende qualsiasi visitatore con un dispositivo che richiede l'accesso alla rete, cablata o wireless.

Vodafone Italia S.p.A.

Società del gruppo Vodafone Group Plc. con socio unico
Sede legale: Via Jervis, 13 - 10015 Ivrea (TO) - Italia
Tel. +39 0125.6230 - www.vodafone.it

Capitale Sociale € 2.305.099.887,30 i.v.

Codice Fiscale e Iscrizione al Registro
delle Imprese di Torino n. 93026890017
Partita IVA 08539010010 - REA: 974956



Con ClearPass Guest i dipendenti, gli addetti alla reception, i coordinatori di eventi e altro personale non IT possono creare in modo semplice ed efficiente account temporanei per l'accesso alla rete, per un numero indefinito di guest ogni giorno. Il caching degli indirizzi MAC garantisce inoltre che gli utenti guest possano facilmente connettersi durante tutto l'arco della giornata senza dover immettere ripetutamente le credenziali nel portale guest.

Con l'auto-registrazione i dipendenti non devono più occuparsi di questa attività e gli utenti guest possono creare direttamente le proprie credenziali. Le credenziali di accesso vengono fornite tramite badge stampati, SMS o e-mail. Possono inoltre essere archiviate in ClearPass per determinati periodi di tempo, configurando una scadenza automatica dopo un certo numero di ore o giorni.

- ACCESSO GUEST – Licenze perpetue e senza limitazioni di utilizzo

ClearPass OnGuard

Durante il processo di autorizzazione, può essere necessario svolgere delle valutazioni dello stato di specifici dispositivi, al fine di garantire che siano conformi ad alcune policy, come ad esempio dell'antivirus, dell'anti-spyware e del firewall. L'automazione può spingere gli utenti ad eseguire scansioni antivirus prima di connettersi alla rete aziendale.

ClearPass OnGuard è dotato di capacità integrate, che svolgono controlli dello stato dei dispositivi per eliminare vulnerabilità in un'ampia gamma di sistemi operativi e versioni di computer. Indipendentemente dal fatto che si utilizzino client permanenti o temporanei, ClearPass può identificare gli endpoint conformi ai requisiti in infrastrutture wireless, cablate e VPN.

- CLEARPASS ONGUARD – Licenze perpetue e senza limitazioni di utilizzo



Integrazione con terze parti

ClearPass consente di automatizzare la risposta alle eventuali minacce alla sicurezza e di migliorare i servizi utilizzando soluzioni di terze parti molto diffuse quali firewall, MDM/EMM, MFA, tool di registrazione dei visitatori e SIEM; ha quindi l'abilità di rispondere ad un eventuale attacco anche se questo viene segnalato da un Vendor di sicurezza.

Vodafone Italia S.p.A.

Società del gruppo Vodafone Group Plc. con socio unico
Sede legale: Via Jervis, 13 - 10015 Ivrea (TO) - Italia
Tel. +39 0125.6230 - www.vodafone.it

Capitale Sociale € 2.305.099.887,30 i.v.

Codice Fiscale e Iscrizione al Registro delle Imprese di Torino n. 93026890017
Partita IVA 08539010010 - REA: 974956



Workflow e processi decisionali automatizzati, che si avvalgono di REST API, messaggistica syslog e un repository integrato contribuiscono a semplificare le attività e rendere sicura l'azienda, senza ricorrere a complessi linguaggi per la creazione di script o lunghe configurazioni manuali.

Grazie a questo tipo di integrazioni le reti possono agire automaticamente:

- I dati MDM/EMM possono servire a determinare lo stato di un dispositivo e se quest'ultimo può connettersi alla rete.
- I firewall possono applicare le policy in modo accurato sulla base di attributi dell'utente, di gruppo e specifici del dispositivo, nonché usufruire di ClearPass per rimediare ad un comportamento inappropriato di un dispositivo.
- Gli strumenti SIEM possono essere configurati in modo da archiviare i dati di autenticazione per tutti i dispositivi connessi.
- Agli utenti può essere richiesto di utilizzare l'autenticazione MFA (Multi-Factor Authentication) per dimostrare la propria identità al momento della connessione alle reti e alle risorse.

Gli eventi di rete possono inoltre inviare prompt ai firewall, a SIEM e agli altri strumenti per indicare a ClearPass di intervenire in merito a un dispositivo attivando azioni in maniera bidirezionale. Se, ad esempio, un utente fallisce più volte nell'autenticazione di rete, ClearPass può attivare un messaggio di notifica direttamente nel dispositivo oppure può inserirlo in una blacklist per impedire l'accesso alla rete.



Visibilità degli endpoint connessi alle reti wired e wireless

Il requisito fondamentale per definire una politica di controllo degli accessi alla rete aziendale che sia chiara, corretta e sicura consiste nell'aver una dettagliata visibilità del numero dei dispositivi, della loro tipologia e necessità degli stessi.

A tal scopo, Clearpass contiene un modulo chiamato "Device Profiler" che automaticamente profila e classifica i dispositivi all'atto dell'accesso in rete, mediante una serie di componenti software chiamati "collectors" e un database di "fingerprints" costantemente aggiornato.

Vodafone Italia S.p.A.

Società del gruppo Vodafone Group Plc. con socio unico
Sede legale: Via Jervis, 13 - 10015 Ivrea (TO) - Italia
Tel. +39 0125.6230 - www.vodafone.it

Capitale Sociale € 2.305.099.887,30 i.v.

Codice Fiscale e Iscrizione al Registro delle Imprese di Torino n. 93026890017
Partita IVA 08539010010 - REA: 974956



Le informazioni raccolte sono fruibili mediante grafici e tabelle, in maniera aggregata o visualizzando il dettaglio di un singolo dispositivo o di un sottogruppo

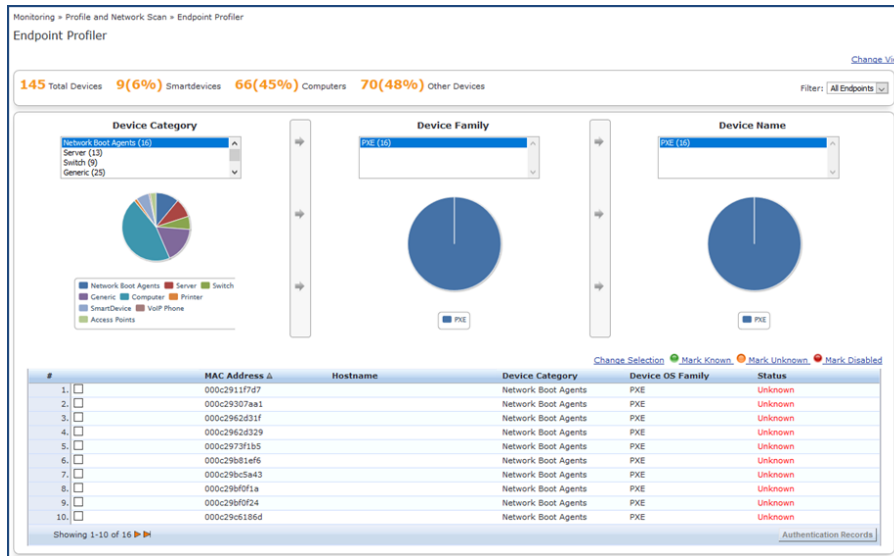

KEY FEATURES

La scelta di Aruba Clearpass, presente in Convenzione Consip Lan 7, permette al cliente di avere diversi vantaggi, che si basano sui numerosi punti di forza del prodotto.

Multi vendor

- ha la capacità di sviluppare, automatizzare, applicare e controllare policy di sicurezza all'accesso sia in reti Aruba, che di altri Vendor, supportando oltre 100 dizionari RADIUS e offrendo massima flessibilità all'utente finale;
- implementabile sia per reti cablate che wireless e applicabile a livello globale su molti settori di mercato.
- le soluzioni offerte da altri Vendor non forniscono visibilità e controllo centralizzati da un unico sistema integrato su reti eterogenee.

Interoperabilità

- ClearPass utilizza protocolli e interfacce basati su standard (ad es. Web API standard per ricevere dati da risorse esterne)
- La soluzione è integrata con centinaia di strumenti aziendali e applicazioni di uso comune (ad esempio firewall Palo Alto Networks, McAfee anti-malware)
- Offre connettività ad altri sistemi di gestione (ad es. MDM): Aruba lavora infatti con oltre 5 partner MDM (inclusi AirWatch, MobileIron e Citrix)
- Fornendo API e flessibilità, Clearpass può essere integrato e implementato in qualsiasi ambiente di qualsiasi Vendor e supportare la maggior parte dei dispositivi smart mobile.

Vodafone Italia S.p.A.

Società del gruppo Vodafone Group Plc. con socio unico
Sede legale: Via Jervis, 13 - 10015 Ivrea (TO) - Italia
Tel. +39 0125.6230 - www.vodafone.it

Capitale Sociale € 2.305.099.887,30 i.v.

Codice Fiscale e Iscrizione al Registro
delle Imprese di Torino n. 93026890017
Partita IVA 08539010010 - REA: 974956



Scalabilità

- Clearpass è in grado di gestire in maniera vincente la sicurezza di accesso alla rete in implementazioni su larga scala e l'autenticazione in alta densità
- Può applicare le policy su più siti, da una singola piattaforma centralizzata
- È possibile aggiungere facilmente nuovi utenti

Semplicità di deployment

- Grazie a dei task automatizzati, Clearpass ha la capacità di profilare e d'implementare l'onboarding dei dispositivi in maniera automatizzata, semplificando la configurazione dei dispositivi stessi e l'implementazione delle policy
- Tramite la simulazione delle policy, i Clienti possono provare eventuali modifiche ad una policy offline e testarne gli effetti, prima d'implementarle.

A differenza di altri Vendor, con le sole licenze Access sono incluse tutte le funzionalità di base a livello NAC:

- AAA
- 802.1x
- MAC-Authentication
- Web Based User Registration e Authentication (captive portal authentication)
- Multi-Factor Authentication (MFA)
- TACACS+ per Device Administration (per es. Router, Switch, Controller, Firewall, ecc)
- OnConnect
- System APIs
- 360 Security Exchange
- Standard endpoint visibility (anche conosciuta come device fingerprinting)
- Guest
- Profiling
- Integrazione con MDM
- Integrazione con terze parti

Questa lista di funzionalità integrate è un vantaggio della soluzione Aruba Clearpass, anche rispetto ad altri Vendor, che per attivare ad es. il profiling, TACACS+, l'integrazione con MDM e con terze parti richiedono licenze aggiuntive ad hoc.

Profilazione

Ha la funzionalità di fingerprint per ogni dispositivo che si connette in rete e utilizza quest'informazione per l'implementazione delle policy. Mettendo insieme quest'aspetto con le informazioni che vengono identificate

Vodafone Italia S.p.A.

Società del gruppo Vodafone Group Plc. con socio unico
Sede legale: Via Jervis, 13 - 10015 Ivrea (TO) - Italia
Tel. +39 0125.6230 - www.vodafone.it

Capitale Sociale € 2.305.099.887,30 i.v.

Codice Fiscale e Iscrizione al Registro
delle Imprese di Torino n. 93026890017
Partita IVA 08539010010 - REA: 974956



durante il processo di autenticazione e autorizzazione, possono essere create delle policy granulari (ad es. che identifichino e separino le policy dedicate a dei computer di dominio rispetto a quelle dei tablet personali).

Completezza della soluzione

ClearPass offre in modo univoco un set completo di funzionalità per la gestione della sicurezza dell'accesso alla rete in un unico sistema integrato:

- Policy management
- Policy enforcement
- Funzionalità Guest
- Device profiling e onboarding
- Automation
- Tool di troubleshooting

I moduli opzionali includono la self-registration e l'advertising dei guest, l'onboarding dei device e la convalida dello stato di salute dei dispositivi

Clearpass è completo di strumenti integrati che permettono l'analisi di eventuali problematiche (es. diagnostica per il troubleshooting di eventuali autenticazioni fallite).

Integrazione con terze parti

ClearPass ha l'ecosistema più esteso di interoperabilità di terze parti di qualsiasi prodotto NAC. Dall'AAA di base ai servizi cloud, la soluzione può interagire con qualsiasi prodotto di rete, comunicazione o sicurezza sul mercato. L'uso di protocolli di comunicazione standard come RADIUS, HTTP e Syslog, assicura che ClearPass interagisca con i dispositivi e i software attualmente distribuiti nelle reti attuali, eliminando costosi aggiornamenti di infrastrutture o software.

TIPOLOGIA DI LICENZE COMPRESSE NEL BUNDLE

- **Licenze Access**

Le licenze Access sono le licenze base del ClearPass Policy Manager; il consumo di queste licenze si basa sul numero di endpoint contemporaneamente autenticati/autorizzati e vengono fornite in modalità perpetua e quindi senza necessità di rinnovi e/o ulteriori subscription

Una sessione è considerata attiva quando un endpoint è autenticato/autorizzato e attivamente connesso alla rete. Per cui, quando un nuovo endpoint stabilisce una sessione, una licenza Access viene rimossa dal pool di quelle disponibili; quando invece l'endpoint interrompe la sessione, una licenza Access viene restituita al pool. I controlli di sessione vengono eseguiti ogni 15 minuti e, se non è possibile identificare la fine della sessione, la licenza verrà rimossa dal pool per un periodo di 24 ore dal momento in cui l'endpoint è stato autenticato/autorizzato e connesso alla rete.

- **Licenze OnBoard**

Vodafone Italia S.p.A.

Società del gruppo Vodafone Group Plc. con socio unico
Sede legale: Via Jervis, 13 - 10015 Ivrea (TO) - Italia
Tel. +39 0125.6230 - www.vodafone.it

Capitale Sociale € 2.305.099.887,30 i.v.

Codice Fiscale e Iscrizione al Registro
delle Imprese di Torino n. 93026890017
Partita IVA 08539010010 - REA: 974956



Le licenze OnBoard sono utilizzate per abilitare il provisioning automatico e la creazione di certificati di identità univoci per qualsiasi dispositivo Windows, macOS, iOS, Android, ChromeOS e Linux, tramite un portale self-guided. Il consumo di licenze OnBoard si basa su un modello di certificato attivo per utente.

Ad esempio, se un determinato utente ha quattro dispositivi con un certificato attivo ciascuno, è necessaria una sola licenza OnBoard; se nel tempo, tre dei quattro dispositivi vengono ritirati e i loro certificati associati vengono revocati, il quarto certificato del dispositivo attivo manterrà comunque la licenza OnBoard associata all'utente.

- **Licenze OnGuard**

Le licenze OnGuard sono utilizzate per eseguire valutazioni avanzate sullo stato di salute dell'endpoint su connessioni wireless, cablate e VPN, assicurando la conformità e le garanzie necessarie all'infrastruttura di rete, prima della connessione dei dispositivi. Il consumo delle licenze OnGuard si basa su un modello per endpoint.

Ad esempio, se deve essere installato un agente OnGuard su cinque endpoint entro un periodo di 24 ore, sono necessarie cinque licenze OnGuard.

Dispositivi di sicurezza nac - fascia alta fino a 1000 Endpoint concorrenti

HPE ARUBA – Codice Prodotto JZ508A-1000C

Componenti hardware fornite con bundle 1000 Endpoint:

- 1000 Licenze Access (Licenze perpetue, set completo di funzionalità)
- 1000 Licenze OnBoard (Licenze perpetue, set completo di funzionalità)
- 1000 Licenze OnGuard (Licenze perpetue, set completo di funzionalità)
- Aruba ClearPass C1000 S-1200 R4 HW Appliance
 - L'appliance C1000 è un modello hardware basato su Unicom S-1200 R4, con CPU Atom 2.40GHz C2758 con 8 Core (8 Threads), 8 GB di memoria, uno storage SATA (7.2K RPM) 1TB e supporta fino a 1000 sessioni concorrenti.



Per maggiori Informazioni e per una documentazione esaustiva in merito ai prodotti e la guida utile alla configurazione, si rimanda al seguente link: [Secure Your Network Architecture With HPE Aruba NAC.](#)

Vodafone Italia S.p.A.

Società del gruppo Vodafone Group Plc. con socio unico
Sede legale: Via Jervis, 13 - 10015 Ivrea (TO) - Italia
Tel. +39 0125.6230 - www.vodafone.it

Capitale Sociale € 2.305.099.887,30 i.v.

Codice Fiscale e Iscrizione al Registro
delle Imprese di Torino n. 93026890017
Partita IVA 08539010010 - REA: 974956



6. Servizi obbligatori connessi alla fornitura

6.1. Servizio di supporto al collaudo

Il fornitore procederà autonomamente alla verifica funzionale di tutti i sistemi/apparati/servizi oggetto della fornitura e al termine di tale verifica consegnerà all'Amministrazione Contraente il «**Verbale di Fornitura**»;

L'Amministrazione Contraente procederà al collaudo della fornitura:

- Richiedendo a Vodafone di effettuare il collaudo tramite una propria commissione interna producendo, a completamento della fase di collaudo, la relativa documentazione di riscontro (autocertificazione). L'Amministrazione sottoscriverà entro 15 giorni dalla data riportata sul documento "Verbale di Fornitura", un «**Verbale di Collaudo**».
- Nominando una propria Commissione di collaudo entro 15 giorni dalla data riportata sul «**Verbale di Fornitura**». I lavori della Commissione dovranno concludersi entro 15 giorni dalla data di costituzione della Commissione di collaudo con la stesura del «**Verbale di Collaudo**».

Nel caso di esito positivo, la data del «**Verbale di Collaudo**» avrà valore di «**Data di accettazione della fornitura**».

6.1.1. Collaudo degli apparati attivi

Per quanto riguarda le procedure tecniche di collaudo degli apparati attivi, in caso di semplice fornitura, l'installazione sarà eseguita a seguito del buon esito del collaudo del cablaggio passivo. Gli apparati attivi saranno messi in funzione dopo la verifica preventiva del buon funzionamento delle linee di alimentazione di servizio e di backup. Il collaudo degli apparati attivi verrà eseguito con le seguenti modalità:

- verifica corretta tensione di alimentazione;
- accensione apparato e verifica funzionamento degli alimentatori;
- verifica accensione dei LED.
- connessione con PC portatile alla porta seriale dell'apparato;
- verifica della versione software/firmware;
- verifica della memoria RAM e memoria Flash;
- verifica consistenza delle porte/moduli a bordo degli apparati.

Dopo aver verificato il corretto funzionamento di ogni singolo apparato/modulo si prosegue con la connessione degli apparati in base all'architettura proposta in sede di Piano di Esecuzione.

Per poter eseguire le prove di connettività, saranno quindi attestate le bretelle in fibra ottica o rame per il collegamento verso altri apparati attivi e le bretelle in rame per la connessione alle porte dell'apparato attivo verso il Personal Computer.

Vodafone Italia S.p.A.

Società del gruppo Vodafone Group Plc. con socio unico
Sede legale: Via Jervis, 13 - 10015 Ivrea (TO) - Italia
Tel. +39 0125.6230 - www.vodafone.it

Capitale Sociale € 2.305.099.887,30 i.v.

Codice Fiscale e Iscrizione al Registro
delle Imprese di Torino n. 93026890017
Partita IVA 08539010010 - REA: 974956



La verifica di connettività sarà eseguita tramite l'esecuzione di ping verso punti della rete predefiniti verificando i ritardi introdotti nelle tratte in caso di attraversamento di più apparati. Dal centro stella verranno eseguite anche prove di traffico per controllare l'efficienza nella trasmissione dei dati (es. FTP).

Trascorse ventiquattro ore dalla fine delle prove di connettività, senza il riscontro di alcuna problematica hardware/software, il collaudo sarà considerato positivo e saranno compilati i moduli di certificazione del collaudo.

Per quanto riguarda il collaudo degli apparati Wireless Wi-Fi e della relativa rete si procederà nel seguente modo:

- verifica corretta tensione di alimentazione;
- accensione apparato e verifica funzionamento degli alimentatori;
- verifica accensione dei LED;
- connessione delle interfacce di ingresso;
- esecuzione della procedura di posizionamento antenne mediante il collegamento di un PC portatile alla porta console dell'apparato;
- verifica della copertura Radio e della visibilità di tutti i dispositivi di rete che devono essere interconnessi mediante gli AP mediante prove di ping;
- prove di trasferimento dati attraverso il collegamento WI-FI;
- verifica della gestione con protocollo SNMP.

In relazione al collaudo degli apparati attivi UPS, nella documentazione rilasciata all'Amministrazione, verrà inserita un'apposita voce nella quale sarà descritta e commentata l'avvenuta installazione e collaudo degli apparati UPS, sia per gli armadi di medie dimensioni che per quelli di grandi dimensioni.

Il collaudo su tali apparati, essendo muniti della funzione di AutoTest, avverrà semplicemente lanciando la suddetta procedura, dopo aver accuratamente rilevato il carico di VA degli apparati attivi (router, switch etc.) presenti nell'armadio rack e fisicamente collegati all'UPS.

In caso di esito positivo del processo di autotest, verrà compilata la scheda di avvenuto collaudo.

Verranno eseguiti dei test di simulazione di interruzione della rete elettrica per mostrare ai responsabili dell'amministrazione richiedente, il perfetto funzionamento dell'apparato.

Vodafone Italia S.p.A.

Società del gruppo Vodafone Group Plc. con socio unico
Sede legale: Via Jervis, 13 - 10015 Ivrea (TO) - Italia
Tel. +39 0125.6230 - www.vodafone.it

Capitale Sociale € 2.305.099.887,30 i.v.

Codice Fiscale e Iscrizione al Registro
delle Imprese di Torino n. 93026890017
Partita IVA 08539010010 - REA: 974956



7. Servizi a richiesta

7.1. Servizio di assistenza e manutenzione

I servizi di assistenza e manutenzione si intendono comprensivi di:

- servizi di assistenza tramite help desk multicanale (cfr. § 6.2);
- servizi di manutenzione;

e riguardano la manutenzione di apparati attivi acquistati nell'ambito dell'ordinativo di fornitura.

La fornitura del servizio di assistenza e manutenzione ordinario non è comprensiva delle lavorazioni riguardanti le PDL, il loro allestimento o la loro modifica o spostamento. Tali esigenze sono previste nel servizio di intervento su chiamata su PDL così come specificato nel paragrafo **Errore. L'origine riferimento non è stata trovata.** seguente.

Servizi opzionali	R7L3-FORFFA-C	Configurazione Dispositivi di sicurezza - Next Generation Firewall fascia alta	RTI - Vodafone-Converge	1,00	
Servizi opzionali	R7L3-FORFFA-M	Manutenzione mensile MP anno 1 Dispositivi di sicurezza - Next Generation Firewall fascia alta	RTI - Vodafone-Converge	1,00	12
Servizi opzionali	R7L3-FORFFA-M1	Manutenzione mensile MP successivo anno 1 Dispositivi di sicurezza - Next Generation Firewall fascia alta	RTI - Vodafone-Converge	1,00	36
Servizi opzionali	R7L3-HPEACA-C	Configurazione Dispositivi di sicurezza - Network Access Control fascia alta	RTI - Vodafone-Converge	1,00	
Servizi opzionali	R7L3-HPEACA-M	Manutenzione mensile MP anno 1 Dispositivi di sicurezza - Network Access Control fascia alta	RTI - Vodafone-Converge	1,00	12
Servizi opzionali	R7L3-HPEACA-M1	Manutenzione mensile MP successivo anno 1 Dispositivi di sicurezza - Network Access Control fascia alta	RTI - Vodafone-Converge	1,00	36
Servizi opzionali	R7L3-HPET2-C	Configurazione Switch di tipo 2	RTI - Vodafone-Converge	4,00	
Servizi opzionali	R7L3-HPET2-M	Manutenzione mensile MP anno 1 Switch di tipo 2	RTI - Vodafone-Converge	4,00	12
Servizi opzionali	R7L3-HPET2-M1	Manutenzione mensile MP successivo anno 1 Switch di tipo 2	RTI - Vodafone-Converge	4,00	36

I servizi di assistenza e manutenzione sono gestiti da Vodafone con le modalità indicate nel capitolato tecnico e saranno assicurati nel rispetto degli SLA previsti in Convenzione, anche con interventi da effettuarsi presso i siti dell'Amministrazione, e sono comprensivi di:

- **manutenzione preventiva**, che include interventi per evitare l'insorgere di malfunzionamenti;
- **manutenzione correttiva** che include le azioni volte a garantire una pronta correzione dei malfunzionamenti e il ripristino delle funzionalità anche attraverso attività di supporto on-site;
- **manutenzione evolutiva** comprendente tutte le attività inerenti al costante aggiornamento delle componenti software/firmware dei sistemi all'ultima release disponibile sul mercato.

Manutenzione preventiva:

Le attività di manutenzione preventiva prevedono lo svolgimento di tutti gli interventi, con personale specializzato presso le sedi dell'Amministrazione Contraente, necessari ad evitare l'insorgere di malfunzionamenti. Tali interventi comprendono la verifica dello stato di tutti gli elementi sistemistici facenti parte del servizio e l'eventuale attuazione di tutte le attività finalizzate alla prevenzione/correzione di anomalie o guasti.

La programmazione degli interventi on-site sarà sempre concordata tra il Fornitore e l'Amministrazione Contraente.

Il fornitore potrà comunque effettuare a proprie spese interventi on-site aggiuntivi rispetto a quelli programmati al fine di limitare ulteriormente gli interventi di manutenzione correttiva.

Vodafone Italia S.p.A.

Società del gruppo Vodafone Group Plc. con socio unico
Sede legale: Via Jervis, 13 - 10015 Ivrea (TO) - Italia
Tel. +39 0125.6230 - www.vodafone.it

Capitale Sociale € 2.305.099.887,30 i.v.

Codice Fiscale e Iscrizione al Registro
delle Imprese di Torino n. 93026890017
Partita IVA 08539010010 - REA: 974956



Più in dettaglio le attività di manutenzione preventiva possono riassumersi in:

- controlli di regolare funzionamento che possono essere fatti con interrogazioni periodiche in telediagnosi o tramite il system management locale;
- controlli sulle batterie delle stazioni di energia accertandone l'autonomia di funzionamento;
- misurazioni ed analisi di componenti più significativi della rete per verificarne l'efficienza e le prestazioni;
- effettuazione di back-up dei dati di configurazione di tutti gli apparati di rete e salvataggio su area di memorizzazione predefinita;
- verifica della documentazione di impianto;
- qualsiasi altra attività preventiva e/o periodica necessaria o utile - per garantire un regolare funzionamento dei sistemi.

Manutenzione correttiva:

Le attività di manutenzione correttiva prevedono:

- la risoluzione del problema tramite indicazione telefonica all'end-user o intervento in telediagnosi;
- la risoluzione della causa del guasto tramite, ove necessario:
 - intervento presso la sede per il quale è stato richiesto l'intervento;
 - sostituzione di parti finalizzate al recupero delle prestazioni iniziali dell'apparecchiatura;
 - ripristino del servizio sui livelli preesistenti al guasto/anomalia;
 - collaudo del sistema per verificare l'eliminazione della causa del guasto.
- nel caso di aggiornamenti del firmware e/o rilascio di patch da parte del produttore, installazione degli stessi;
- ritiro presso l'Amministrazione degli apparati guasti, o parti di essi, per i quali è stato diagnosticato un guasto o richiesto l'intervento, e riconsegna degli stessi riparati. Gli apparati sostitutivi e le parti di ricambio saranno della stessa marca, modello e tipo e nuove di fabbrica;
- in caso di indisponibilità delle parti di ricambio o per qualsiasi altra causa non imputabile all'Amministrazione Contraente, il fornitore avrà la facoltà di sostituire, interamente e a proprie spese, il dispositivo guasto con uno sostitutivo di prestazioni analoghe o superiori concordando tale evenienza con l'Amministrazione Contraente;
- aggiornamento della documentazione relativa;
- redazione del relativo "verbale di intervento";
- limitatamente al livello di servizio SHP - Super High Profile, la possibilità di aprire e seguire 'case' direttamente con il produttore per la risoluzione di eventuali 'bug' (accesso diretto alla TAC Technical Assistance Center del produttore).

Sono **inclusi** nel servizio di assistenza e manutenzione anche gli interventi e gli oneri dovuti a guasti o malfunzionamenti causati da:

Vodafone Italia S.p.A.

Società del gruppo Vodafone Group Plc. con socio unico
Sede legale: Via Jervis, 13 - 10015 Ivrea (TO) - Italia
Tel. +39 0125.6230 - www.vodafone.it

Capitale Sociale € 2.305.099.887,30 i.v.

Codice Fiscale e Iscrizione al Registro
delle Imprese di Torino n. 93026890017
Partita IVA 08539010010 - REA: 974956



- sovratensione;
- sovracorrente;
- esaurimento batterie/accumulatori;
- sovratemperatura, anche dei locali.

mentre sono **esclusi** gli oneri dovuti a guasti o malfunzionamenti causati da:

- atti dolosi di dipendenti o di terzi;
- incendio per cause esterne e danneggiamenti da opere di spegnimento;
- allagamenti o inondazioni;
- furto;
- caduta di fulmini.

Infine, il servizio comprende la fornitura di una nuova batteria/accumulatore solo in caso di guasto e non di esaurimento dovuto all'utilizzo.

Sarà cura del Fornitore, qualora stimi che il tempo per la risoluzione dei problemi sia maggiore a quello definito dai livelli di servizio, attuare procedure alternative per consentire il temporaneo funzionamento del sistema, sino al ripristino completo dello stesso.

Gli interventi si concluderanno con l'attività di verifica del corretto funzionamento delle apparecchiature sostituite o riparate e della rete nella sua globalità anche con l'eventuale coinvolgimento del personale dell'Amministrazione e/o personale di terzi.

Manutenzione evolutiva:

Le attività di manutenzione evolutiva prevedono che il Fornitore si faccia carico di tutte le attività inerenti al costante aggiornamento delle componenti software/firmware dei sistemi all'ultima minor release disponibile sul mercato.

Infatti, il Fornitore garantisce di monitorare costantemente il rilascio di aggiornamenti (o correzioni di eventuali bug) del firmware dei sistemi inseriti nel contratto di manutenzione e successivamente di provvedere al deployment del nuovo firmware sui sistemi interessati.

Inoltre, nel caso in cui l'Amministrazione Contraente abbia acquistato almeno 3 moduli annuali del servizio di "Assistenza e manutenzione", il Fornitore avrà si farà carico di tutte le attività inerenti l'aggiornamento delle componenti software/firmware dei sistemi all'ultima major release disponibile sul mercato, per una sola volta a richiesta dell'Amministrazione Contraente nell'arco temporale del contratto di manutenzione nelle modalità e tempistiche concordate con l'Amministrazione stessa.

Limitatamente al livello di servizio SHP - Super High Profile, il Fornitore si farà carico dell'aggiornamento evolutivo a tutte le release e versioni successive di software emesse dal produttore (minor e major release). Infine, il Fornitore garantisce la possibilità di accesso/download/utilizzo delle licenze d'uso dei "firmware" per tutta la durata del contratto, e per le apparecchiature oggetto di manutenzione la possibilità di accedere a tutte

Vodafone Italia S.p.A.

Società del gruppo Vodafone Group Plc. con socio unico
Sede legale: Via Jervis, 13 - 10015 Ivrea (TO) - Italia
Tel. +39 0125.6230 - www.vodafone.it

Capitale Sociale € 2.305.099.887,30 i.v.

Codice Fiscale e Iscrizione al Registro
delle Imprese di Torino n. 93026890017
Partita IVA 08539010010 - REA: 974956



le versioni di software messe a disposizione dal produttore, nonché alla documentazione e ai servizi di supporto da esso erogati.

Per tale servizio vengono definite tre finestre temporali di erogazione del servizio associate al profilo di qualità (LP, MP, HP, SHP) richiesto dall'Amministrazione Contraente:

- **Low Profile (LP)** - finestra di erogazione del servizio Lun-Ven 08.30-17.30
- **Medium Profile (MP)** - con finestra di erogazione del servizio Lun-Ven 08.30-17.30 e Sab 08.30-14.30
- **High Performance (HP) e Super High Performance (SHP)** - con finestra di erogazione del servizio H24 7 giorni su 7

I guasti segnalati all'Help desk del Fornitore saranno codificati dall'operatore secondo una classe di severità (Severity Code), in base alla gravità del problema riscontrato. L'assegnazione dello specifico Severity Code sarà segnalata e formalizzata tramite email al referente dell'Amministrazione. Sulla base del Severity Code assegnato, insieme a una prima diagnosi effettuata da remoto del disservizio, l'help desk fornirà una stima dei tempi di ripristino e delle modalità di intervento nel rispetto dei parametri di SLA contrattualizzati.

I Severity Code sono di seguito identificati:

- **Severity Code 1 - Guasto Bloccante:** le funzionalità di base e/o maggiormente rilevanti non sono più operative.
- **Severity Code 2 - Disservizio:** le funzionalità di base sono operative ma il loro utilizzo non è soddisfacente.

Servizi opzionali	R7L3-FORFFA-C	Configurazione Dispositivi di sicurezza - Next Generation Firewall fascia alta	RTI - Vodafone-Converge	1,00	
Servizi opzionali	R7L3-FORFFA-M	Manutenzione mensile MP anno 1 Dispositivi di sicurezza - Next Generation Firewall fascia alta	RTI - Vodafone-Converge	1,00	12
Servizi opzionali	R7L3-FORFFA-M1	Manutenzione mensile MP successivo anno 1 Dispositivi di sicurezza - Next Generation Firewall fascia alta	RTI - Vodafone-Converge	1,00	36
Servizi opzionali	R7L3-HPEACA-C	Configurazione Dispositivi di sicurezza - Network Access Control fascia alta	RTI - Vodafone-Converge	1,00	
Servizi opzionali	R7L3-HPEACA-M	Manutenzione mensile MP anno 1 Dispositivi di sicurezza - Network Access Control fascia alta	RTI - Vodafone-Converge	1,00	12
Servizi opzionali	R7L3-HPEACA-M1	Manutenzione mensile MP successivo anno 1 Dispositivi di sicurezza - Network Access Control fascia alta	RTI - Vodafone-Converge	1,00	36
Servizi opzionali	R7L3-HPET2-C	Configurazione Switch di tipo 2	RTI - Vodafone-Converge	4,00	
Servizi opzionali	R7L3-HPET2-M	Manutenzione mensile MP anno 1 Switch di tipo 2	RTI - Vodafone-Converge	4,00	12
Servizi opzionali	R7L3-HPET2-M1	Manutenzione mensile MP successivo anno 1 Switch di tipo 2	RTI - Vodafone-Converge	4,00	36

7.2. Servizio di intervento su chiamata su PDL

Ricadono nella definizione di tale servizio tutte le lavorazioni ordinarie associabili alla manutenzione unicamente delle PDL realizzate in Convenzione inerenti al ripristino in esercizio delle seguenti componenti del cablaggio relative alla singola PDL:

- cablaggio orizzontale;
- collegamenti verticali o di dorsale (sia in rame, sia in fibra);
- funzionalità degli armadi rack;
- tutti gli elementi costituenti il cablaggio strutturato.

Il servizio è comprensivo di:

Vodafone Italia S.p.A.

Società del gruppo Vodafone Group Plc. con socio unico
Sede legale: Via Jervis, 13 - 10015 Ivrea (TO) - Italia
Tel. +39 0125.6230 - www.vodafone.it

Capitale Sociale € 2.305.099.887,30 i.v.

Codice Fiscale e Iscrizione al Registro
delle Imprese di Torino n. 93026890017
Partita IVA 08539010010 - REA: 974956



- fornitura e messa in opera di cavi, patch cord, canaline, attestazioni, prese, connettori e tutto il materiale necessario per l'attività di manutenzione;
- attività di adeguamento e riconfigurazione degli apparati attivi sia hardware sia software, finalizzate a rendere le PDL oggetto di manutenzione anche attraverso interventi on-site su tutti i componenti/apparati del sistema;
- attività di troubleshooting finalizzate all'individuazione dell'anomalia o del guasto, causa del disservizio segnalato dall'Amministrazione;
- attività di ripristino del collegamento intese come tutte le operazioni atte a ristabilire il corretto funzionamento del mezzo trasmissivo (collegamenti rame o fibra ottica) sia esso di dorsale, sia esso di distribuzione. Qualora necessario, si procederà alla sostituzione delle parti guaste con ricambi della stessa tipologia e categoria utilizzando materiali nuovi, adatti all'ambiente in cui sono installati.

Il servizio di intervento è acquisito per "pacchetti" di 25 lavorazioni su PDL. Nell'ambito di un pacchetto non possono essere richiesti (indipendentemente dal numero di lavorazioni da effettuare) più di 5 interventi diversi presso i locali dell'Amministrazione e lo stesso pacchetto può essere utilizzato su PDL che appartengano a differenti reti locali purché nello stesso Comune.

Tutte le attività contestuali e relative alla singola PDL sono considerate come una singola lavorazione contribuendo a decrementare di un'unità il pacchetto acquistato.

Qualora il malfunzionamento della PDL per cui è richiesto il servizio fosse dovuto a guasti relativi al cablaggio di dorsale, l'attività concorrerà a decrementare il numero di lavorazioni per il pacchetto di tante unità quante sono le PDL coinvolte nel malfunzionamento (le PDL coinvolte sono tutte quelle attestate ai patch panel del rack interessato dal malfunzionamento stesso indipendentemente dal fatto che siano state realizzate o meno in Convenzione). La lavorazione sarà quindi eseguita solamente nel caso in cui l'Amministrazione disponga del sufficiente numero di pacchetti tale da coprire tutte le PDL coinvolte nel malfunzionamento della dorsale.

Il servizio di intervento su PDL è eseguito nel rispetto degli SLA e le modalità di prestazione e di rendicontazione delle attività eseguite rispetta la seguente procedura:

- l'Amministrazione Contraente inoltra al Fornitore la richiesta di intervento su chiamata, specificando la o le PDL coinvolte;
- a seguito della ricezione della richiesta di intervento, il Fornitore risponde indicando il numero identificativo della lavorazione, tempi e modi della fornitura del servizio coerentemente con gli SLA previsti; nell'eventualità in cui il Fornitore fosse impossibilitato ad espletare il servizio nel rispetto degli SLA di riferimento comunicherà all'Amministrazione le ragioni di tale impedimento o ritardo;
- al termine delle attività il Fornitore invia all'Amministrazione un "Rapporto di Fine Intervento" che specifica le attività eseguite e attesta la disponibilità al collaudo;
- l'intervento si conclude con l'attività di verifica del corretto funzionamento del sistema nella sua globalità potendo l'Amministrazione Contraente coinvolgere proprio personale e/o personale di terzi. In caso di esito positivo di tale verifica, il Fornitore invia una mail all'Amministrazione Contraente con l'indicazione della data di chiusura della lavorazione (identificata dal numero assegnatogli).

È prevista per il Fornitore la possibilità di effettuare lavorazioni da remoto purché tali attività siano concordate con l'Amministrazione.

Vodafone Italia S.p.A.

Società del gruppo Vodafone Group Plc. con socio unico
Sede legale: Via Jervis, 13 - 10015 Ivrea (TO) - Italia
Tel. +39 0125.6230 - www.vodafone.it

Capitale Sociale € 2.305.099.887,30 i.v.

Codice Fiscale e Iscrizione al Registro
delle Imprese di Torino n. 93026890017
Partita IVA 08539010010 - REA: 974956



La validità del pacchetto è di 36 (trentasei) mesi a partire dalla data di ricezione della “lettera di avvio del servizio” e durante tale periodo il Fornitore erogherà il servizio anche in caso di scadenza della Convenzione o ad esaurimento dei massimali di fornitura.

Servizi	R7L3-INT25PDL	Servizio di intervento su PDL - Pacchetto per 25 PDL	RTI - Vodafone-Converge	10,00
---------	---------------	--	-------------------------	-------

Vodafone Italia S.p.A.

Società del gruppo Vodafone Group Plc. con socio unico
Sede legale: Via Jervis, 13 - 10015 Ivrea (TO) - Italia
Tel. +39 0125.6230 - www.vodafone.it

Capitale Sociale € 2.305.099.887,30 i.v.

Codice Fiscale e Iscrizione al Registro
delle Imprese di Torino n. 93026890017
Partita IVA 08539010010 - REA: 974956



8. Project Management e piano di realizzazione

Le attività di realizzazione del presente progetto partiranno a seguito della ricezione dell'ordine e successiva verifica documentale della pratica ricevuta ed a valle dell'incontro di avvio progetto, schedato in accordo tra le parti.

A seguito dell'incontro di avvio di progetto verrà immediatamente avviato il processo di approvvigionamento materiali e la schedazione delle successive fasi di progetto-

Tutte le tempistiche riportate nel piano di attivazione o cronoprogramma sono espresse in termini di lasso temporale a partire dalla Data di incontro di avvio del progetto.

Il progetto sviluppato segue linearmente le opportunità di fornitura, realizzazione e messa in esercizio che al momento rispondono alle necessità sulle quali si è basata la soluzione proposta.

Si precisa che alcune delle attività previste potranno essere svolte anche in parallelo tra loro. Il piano delle attività, se necessario, potrà essere verificato ed aggiornato a cura dei responsabili delle parti anche durante la fase realizzativa.

Si raccomanda l'identificazione lato cliente di una figura di riferimento lato cliente (PM) per le attività di sviluppo progetto.

I tempi stimati di consegna dei materiali verranno aggiornati e condivisi in sede di pianificazione di dettaglio durante l'incontro di avvio del progetto. Eventuali problemi di disponibilità dei materiali, non dipendenti dalla scrivente, verranno prontamente notificati e condivisi per dar luogo ad aggiornamento del cronoprogramma.

Il cronoprogramma riportato sotto è vincolato alla disponibilità dei luoghi oggetto delle attività sia in termini fisici che documentali nel rispetto della normativa vigente. Inoltre, eventuali situazioni sospensive delle attività descritte sopra, al momento non note o ponderabili, potranno essere affrontate e mitigate solo al momento della loro insorgenza nel corso del progetto.

SEDE ISTITUTO DI ISTRUZIONE SUPERIORE - V. FOSSOMBRONI

Macro-attività	Durata attività (giornate lavorative)
Fornitura dei materiali	120 gg
Lavori di posa in opera di apparati passivi	20 gg
Lavori di realizzazione di opere civili accessorie alla fornitura	15 gg
Installazione e configurazione di apparati attivi e gruppi di continuità (comprensiva di configurazione ove richiesta)	10 gg
Totale gg lavorativi	165 gg

Vodafone Italia S.p.A.

Società del gruppo Vodafone Group Plc. con socio unico
Sede legale: Via Jervis, 13 - 10015 Ivrea (TO) - Italia
Tel. +39 0125.6230 - www.vodafone.it

Capitale Sociale € 2.305.099.887,30 i.v.

Codice Fiscale e Iscrizione al Registro delle Imprese di Torino n. 93026890017
Partita IVA 08539010010 - REA: 974956



In funzione delle attività' sopra elencate si stima la durata della delivery sulla sede in 200 gg solari

Relativamente ai lavori di realizzazione di opere civili accessorie alla fornitura, eventuali criticità, non prevedibili e/o pianificabili in fase progettuale, potranno essere oggetto di riesame tra le parti in relazione agli impatti sulla pianificazione temporale nonché la eventuale revisione di spesa richiesta.

In merito alle attività di collaudo, nella riunione di avvio progetto saranno presi accordi in linea con le regole di convenzione, o eventuali varianti. Il collaudo per le specificità del lavoro può essere comunque definito ad immediato termine delle attività con la presenza di un referente del cliente, mentre per ulteriori scenari in cui dovesse rendersi necessaria una ulteriore figura specifica e non prevista per tipo di attività, questa sarà resa disponibile e seguirà a consuntivo fatturazione dei lavori eseguiti non previsti.

Si evidenzia che essendo prevista la sostituzione di apparecchiature in produzione, i test di funzionalità, quindi i singoli collaudi delle componenti di infrastruttura interessate, saranno effettuati contestualmente all'installazione per garantire il funzionamento in esercizio.

L'Amministrazione e Vodafone si impegnano, sin dall'inizio del progetto, a fornire il massimo supporto e collaborazione alle attività di collaudo.

Vodafone Italia S.p.A.

Società del gruppo Vodafone Group Plc. con socio unico
Sede legale: Via Jervis, 13 - 10015 Ivrea (TO) - Italia
Tel. +39 0125.6230 - www.vodafone.it

Capitale Sociale € 2.305.099.887,30 i.v.

Codice Fiscale e Iscrizione al Registro
delle Imprese di Torino n. 93026890017
Partita IVA 08539010010 - REA: 974956



9. Piani di sicurezza

La stazione appaltante definisce il campo di applicabilità dei lavori affidati ricadente in art.26 del D.lgs. 81/08, comunicherà l'esito a Vodafone, prevedendo la trasmissione del DUVRI se previsto.

Vodafone Italia S.p.A.

Società del gruppo Vodafone Group Plc. con socio unico
Sede legale: Via Jervis, 13 - 10015 Ivrea (TO) - Italia
Tel. +39 0125.6230 - www.vodafone.it

Capitale Sociale € 2.305.099.887,30 i.v.

Codice Fiscale e Iscrizione al Registro
delle Imprese di Torino n. 93026890017
Partita IVA 08539010010 - REA: 974956



10. Allegati

Allegato 1 - Richiesta Piano di Esecuzione Preliminare/valutazione preliminare.

Allegato File: ORDINE_6522778.pdf

Allegato 2 - Piano di esecuzione Preliminare con eventuale verbale di sopralluogo.

Allegato File: RL7_6522778_ISTITUTO_DI_ISTRUZIONE_SUPERIORE_V_FOSSOMBRONI_PEP_v1.pdf

Allegato 3 - Richiesta Piano di esecuzione definitivo.

Allegato File: ORDINE_6669275.pdf

Allegato 4 - Preventivo Economico definitivo relativa ai prodotti e ai servizi richiesti sulla base del Listino di fornitura della Convenzione Reti Locali 7 ed ai lavori di realizzazione di opere civili accessorie alla fornitura (listini DEI).

Allegato File: Allegato4_RL7_6669275_I.I.IS. V FOSSOMBRONI _PED_v1.0.xlsx

Vodafone Italia S.p.A.

Società del gruppo Vodafone Group Plc. con socio unico
Sede legale: Via Jervis, 13 - 10015 Ivrea (TO) - Italia
Tel. +39 0125.6230 - www.vodafone.it

Capitale Sociale € 2.305.099.887,30 i.v.

Codice Fiscale e Iscrizione al Registro
delle Imprese di Torino n. 93026890017
Partita IVA 08539010010 - REA: 974956