



ISTITUTO TECNICO INDUSTRIALE "Guido Donegani" - Crotone

Settore Tecnologico: Chimica, Materiali e Biotecnologie - Elettronica ed Elettrotecnica - Informatica e Telecomunicazioni

Via Tito Minniti, 25 - Tel. 0962 21131 - Fax 0962 935551

Sito WEB: [www.guidodonegani.edu.it](http://www.guidodonegani.edu.it) E-Mail: [krtf02000t@istruzione.it](mailto:krtf02000t@istruzione.it) C.F. 91050460798

# PIANO OPERATIVO PROCEDURA CONCORSUALE

classi di concorso : A060-B016-A037-B015

23-24-31 marzo 2022 ; 4-6 aprile 2022

D.D. n. 499 del 21 aprile 2020, come modificato dal D.D n. 23 del 5 gennaio 2022

come da

*"Protocollo relativo alle modalità di svolgimento in sicurezza dei concorsi per il personale scolastico in attuazione dell'art. 59, comma 20, del decreto-legge 25 maggio 2021, n.73"* allegato al presente piano.

Crotone, li 19 marzo 2022  
prob. 1367



Il Dirigente Scolastico

Prof.ssa Laura Laurendi

*Laura Laurendi*

Denominazione	Istituto Tecnico Industriale "Guido Donegani"
Attività Lavorativa	Istituto di Istruzione Pubblica
P.I.V.A.	91050460798
Codice Meccanografico	KRTF02000T
Indirizzo	Via Tito Minniti, 25
C.A.P	88900
Città	Crotone
Telefono	(+39) 096221131
Fax	09621874979
P.E.C.	krtf02000t@pec.istruzione.it
E - Mail	krtf02000t@istruzione.it
Sito	<a href="http://www.guidodonegani.edu.it/">http://www.guidodonegani.edu.it/</a>
Dirigente Scolastico	Prof.ssa Laura Laurendi
Referenti Covid19	Proff. Rosanna Frandina e De Marco Rosetta

## Indice

Premessa .....	3
Riferimenti .....	3
Misure organizzative e igienico-sanitarie .....	3
Aule concorsuali e locali accoglienza e isolamento eventuali soggetti sintomatici .....	3
Fase preliminare di identificazione.....	4
Organizzazione dell'accesso, della seduta e dell'uscita dei candidati.....	4
Misure di sicurezza per la commissione, per il comitato di vigilanza e per il restante personale presente nell'aula concorsuale .....	6
Accoglienza e isolamento dei soggetti che presentano sintomi riconducibili al virus COVID-19 .....	6
Individuazione del personale addetto .....	7
Allegati.....	7
PLANIMETRIA PIANO TERRA - I.T.I. "G. Donegani" – VIA TITO MINNITI 25, CROTONE	8
PLANIMETRIA PIANO PRIMO - I.T.I. "G. Donegani" – VIA TITO MINNITI 25, CROTONE	9

#### PREMESSA

Vista l'Ordinanza Ministeriale n. 187 del 21 giugno 2021 corredata del "Protocollo relativo alle modalità di svolgimento in sicurezza dei concorsi per il personale scolastico in attuazione dell'art. 59, comma 20 del decreto legge 25 maggio 2021, n.73".

Considerata la necessità da parte dell'Istituto Tecnico Industriale "Guido Donegani" di adottare le relative misure, con il presente Documento si intende fornire indicazioni operative-gestionali, di controllo e prevenzione in ordine alle finalità del Protocollo medesimo per tutti i soggetti e figure coinvolte, in particolare nel concorso ordinario, finalizzato al reclutamento del personale docente, per le classi di concorso A060-B016-A037-B015 .

#### RIFERIMENTI

Per quanto non dettagliato nello specifico, si intendono adottate in quanto applicabili in via generale le indicazioni espresse nel protocollo richiamato in premessa, reperibile al link:

<https://www.istruzione.calabria.it/adozione-del-protocollo-relativo-alle-modalita-di-svolgimento-in-sicurezza-dei-concorsi-per-il-personale-scolastico-in-attuazione-dellarticolo-59-comma-20-del-decreto-legge-25-maggio-2021/>

Misure organizzative e igienico-sanitarie

Con riferimento all'esigenza di tempestiva comunicazione di informazioni e indicazioni utili ai candidati e ai commissari, si invita al monitoraggio del sito web dell'Istituto Guido Donegani:

<http://www.guidodonegani.edu.it/>

#### PER I CANDIDATI

La temperatura corporea verrà rilevata al momento dell'accesso nell'area concorsuale, mediante termoscanner ovvero termometro digitale senza contatto e a cura del personale addetto. Qualora il soggetto presenti una temperatura superiore ai 37,5 C° o dichiarasse sintomatologia riconducibile al Covid-19, verrà invitato ad allontanarsi dall'area concorsuale. Si invitano i candidati a considerare tale evenienza nel pianificare la propria partecipazione e gli spostamenti.

#### AULE CONCORSUALI E LOCALI ACCOGLIENZA E ISOLAMENTO EVENTUALI SOGGETTI

#### SINTOMATICI

L'area concorsuale dispone di N° 2 laboratori per la prova concorsuale e di Nr. 2 locali ove accogliere e isolare gli eventuali soggetti sintomatici:

1. LABORATORIO LINGUISTICO-MULTIMEDIALE, POSTO AL PIANO TERRA (INGRESSO/USCITA VIA TITO MINNITI 25 -INGRESSO PRINCIPALE)
2. LABORATORIO DI INFORMATICA POSTO AL PRIMO PIANO (INGRESSO/USCITA VIA TITO MINNITI 25 – INGRESSO PRINCIPALE )
3. Locale accoglienza e isolamento eventuali soggetti sintomatici piano TERRA.
4. Locale accoglienza e isolamento eventuali soggetti sintomatici piano PRIMO.

#### FASE PRELIMINARE DI IDENTIFICAZIONE

Le operazioni di identificazione dei candidati avranno inizio alle ore 8,00 per il turno mattutino e alle ore 13,30 per il turno pomeridiano .

I candidati dovranno essere muniti di un documento di riconoscimento in corso di validità , del codice fiscale ,di copia della ricevuta del versamento dei diritti di segreteria da esibire e consegnare al momento delle operazioni di riconoscimento, dell'autodichiarazione ai sensi degli artt 46 e 47 del D.P.R. n. 445/2000 secondo il modello fornito dal Ministero dell'Istruzione da firmare in presenza del personale addetto ai varchi d' ingresso .

Dovrà , inoltre, essere esibita la certificazione verde Covid -19.

#### ORGANIZZAZIONE ACCESSO/USCITA DEI CANDIDATI

1. I candidati potranno, accedere all'interno dell'area concorsuale solo uno per volta. Agli stessi è fatto obbligo di:

- a) igienizzarsi frequentemente le mani con il gel contenuto negli appositi dosatori all'ingresso;
- b) indossare obbligatoriamente, a pena di esclusione dalla procedura concorsuale per tutto il tempo di permanenza all'interno dell'area concorsuale, dal momento dell'accesso sino all'uscita facciali filtranti FFP2 che coprano correttamente le vie aeree (bocca e naso) messi a disposizione ai candidati. Non deve essere consentito in ogni caso nell'area concorsuale l'uso di mascherine chirurgiche, facciali filtranti e mascherine di comunità in possesso del candidato.
- c) presentarsi da soli e senza alcun tipo di bagaglio (salvo motivate situazioni eccezionali). In tal caso il candidato utilizzerà un sacco contenitore in cui deporre il bagaglio, da appoggiare, chiuso, lontano dalle postazioni, secondo le istruzioni ricevute in aula);
- d) non presentarsi presso la sede concorsuale se affetti da uno o più dei seguenti sintomi riconducibili al virus COVID- 19:
  - o temperatura superiore a 37,5°C e brividi;
  - o difficoltà respiratoria di recente comparsa;
  - o perdita improvvisa dell'olfatto (anosmia) o diminuzione dell'olfatto (iposmia), perdita del gusto (ageusia) o alterazione del gusto (disgeusia);
  - o mal di gola;
- e) non presentarsi presso la sede concorsuale se sottoposto alla misura della quarantena o isolamento domiciliare fiduciario e/o al divieto di allontanamento dalla propria dimora/abitazione come misura di prevenzione della diffusione del contagio da COVID-19;
- f) presentare all'atto dell'ingresso nell'area concorsuale un referto relativo ad un test antigenico rapido o molecolare, effettuato mediante tampone oro/rino-faringeo presso una struttura pubblica o privata accreditata/autorizzata in data non antecedente a 48 ore dalla data di svolgimento delle prove. La prescrizione non si applica a coloro che abbiano già completato il percorso vaccinale per il COVID 19 e che presentino relativo certificato vaccinale;
- g) sottoporsi alla rilevazione della temperatura corporea, prioritariamente mediante termoscanner oppure nel caso in cui tale strumento non sia disponibile potranno essere

utilizzati termometri manuali che permettano la misurazione automatica. Qualora la temperatura corporea rilevata risulti superiore ai 37,5 °C, il candidato non potrà accedere all'area concorsuale. Il personale addetto alla vigilanza dovrà provvedere all'allontanamento del soggetto, accompagnandolo in un'apposita area dedicata all'isolamento del caso sospetto e dovrà tempestivamente avvertire le autorità sanitarie competenti e i numeri di emergenza per il Covid 19 forniti dalla regione o dal Ministero della salute, nonché le forze dell'ordine in caso di rifiuto. Il candidato è tenuto, comunque, a informare tempestivamente e responsabilmente i commissari del concorso ed il comitato di vigilanza della presenza di qualsiasi sintomo influenzale, anche durante l'espletamento prova scritta, avendo cura di rimanere ad adeguata distanza dalle persone presenti.

2. Gli obblighi di cui alle lettere d) ed e) devono essere oggetto di un'apposita autodichiarazione da prodursi ai sensi degli artt. 46 e 47 del DPR 445/2000. I candidati dovranno compilare l'apposito modulo, scaricabile dal sito web del Ministero nella sezione dedicata alla specifica procedura concorsuale, che dovrà essere esibito presso le apposite postazioni al personale addetto all'identificazione dei candidati.

3. Qualora una o più delle sopraindicate condizioni non dovesse essere soddisfatta, ovvero in caso di rifiuto a produrre l'autodichiarazione, non potrà essere consentito al candidato l'ingresso all'interno dell'area concorsuale.

4. I candidati ammessi, saranno invitati dal personale di assistenza a raggiungere, opportunamente distanziati e in base alla segnaletica orizzontale e verticale, le postazioni di identificazione. Verrà garantita l'identificazione prioritaria delle donne in stato di gravidanza, dei candidati con disabilità e dei candidati richiedenti tempi aggiuntivi.

Presso le postazioni di identificazione saranno disponibili appositi dispenser di gel idroalcolico. Gli operatori inviteranno i candidati a procedere all'igienizzazione delle mani prima e dopo le operazioni di identificazione e/o consegna e/o ricezione di materiale concorsuale.

Per le operazioni di identificazione verranno resi disponibili penne monouso per i candidati.

5. Successivamente i candidati, verranno invitati ad accedere all'aula concorsuale, e ad occupare una postazione informatizzata, predisposta rispettando la distanza di 1 metro in tutte le direzioni (con disposizione "a scacchiera"), preventivamente determinata attraverso segnaposti adesivi. I candidati, una volta raggiunta la postazione loro assegnata dovranno:

- rimanere seduti per tutto il periodo che precede la prova, durante e al termine dello svolgimento della stessa finché non saranno autorizzati all'uscita;
- durante l'orario d'esame sarà permesso l'allontanamento dalla propria postazione esclusivamente per recarsi ai servizi igienici o per altri motivi indifferibili.
- indossare obbligatoriamente il facciale filtrante FFP2 messo a disposizione dalla amministrazione organizzatrice;
- non consumare alimenti ad eccezione delle bevande di cui i candidati si devono munire preventivamente.

6. Il personale incaricato verificherà il rispetto delle misure di sicurezza durante tutte le fasi della procedura, di svolgimento della prova, e per tutto il tempo in cui i candidati permangono

all'interno dell'area concorsuale, nonché nelle operazioni di entrata ed uscita dalla struttura. Inoltre il personale di assistenza e di supporto vigilerà in modo che non si creino assembramenti durante le operazioni connesse all'espletamento della prova e provvederà a regolamentare il flusso di accesso e d'uscita dall'area concorsuale, assicurando il rispetto della distanza di almeno 1 metro, adottando misure idonee a evitare assembramenti, e apposite misure per le donne in stato di gravidanza, per i candidati diversamente abili, per gli immunodepressi e per quelli che necessitano tempi aggiuntivi sulla base della normativa vigente. È obbligatorio il rispetto del distanziamento interpersonale, al quale si potrà derogare esclusivamente per motivi di soccorso e sicurezza.

#### MISURE DI SICUREZZA PER LA COMMISSIONE, PER IL COMITATO DI VIGILANZA E PER IL RESTANTE PERSONALE PRESENTE NELL'AULA CONCORSUALE

1. I componenti delle commissioni, del comitato di vigilanza, il personale individuato con compiti di sorveglianza ed assistenza interna per lo svolgimento delle prove ed in generale tutte le altre figure presenti nelle aree concorsuali, hanno l'obbligo di:
  - a. igienizzarsi frequentemente le mani con apposito gel disinfettante contenuto nei dosatori all'ingresso prima di accedere all'interno dell'area concorsuale;
  - a. indossare, prima di accedere e per tutto il tempo di permanenza all'interno dell'area concorsuale, sino all'uscita dalla struttura, facciali filtranti FFP2 privi di valvola di espirazione forniti dall'amministrazione organizzatrice;
  - b. compilare il modulo di autodichiarazione ai sensi degli artt. 46 e 47 del DPR 445/2000 scaricabile dal sito web del Ministero secondo le modalità descritte al paragrafo 3;
  - c. circolare solo nell'aree e nei percorsi indicati ed evitare di avvicinarsi ai candidati a distanza inferiore ad 1 metro.

#### ACCOGLIENZA E ISOLAMENTO DEI SOGGETTI CHE PRESENTANO SINTOMI RICONDUCIBILI AL VIRUS COVID-19

Sono stati allestiti Nr.2 appositi locali dedicati all'accoglienza e all'isolamento dei soggetti che presentano sintomi riconducibili al virus COVID-19, posizionati in zona diversa rispetto ai laboratori, predisposti per le prove concorsuali, ma comunque prossima e riservata. Presso questi locali, contrassegnati in grigio sulle planimetrie, sarà reperibile personale addestrato al trattamento di casi sospetti Covid-19 / Referente Covid; tale personale sarà allertato tramite gli addetti all'assistenza alle prove concorsuali, e si recherà presso l'aula munito di mascherina FFP2, camice monouso, guanti;

l'eventuale caso sospetto/sintomatico:

- tramite il personale individuato con compiti di sorveglianza segnalerà la comparsa di eventuali sintomi riconducibili al Covid-19 al personale in assistenza;
- preleverà e porterà con se tutto il materiale di sua proprietà;
- seguirà l'addetto fino al laboratorio di misure elettriche seguendo le istruzioni dell'accompagnatore.

- L'addetto misurerà la temperatura corporea e procederà registrando i sintomi riportati dal sospetto caso Covid-19; - In caso sia riscontrata temperatura corporea superiore ai 37,5°, o altri sintomi riconducibili al Covid-19, il soggetto sarà invitato ad allontanarsi dall' Area Concorsuale. Si presterà eventuale assistenza per contattare le autorità sanitarie.

Per l'allontanamento del sospetto caso Covid-19 si utilizzerà un percorso diverso dai previsti passaggi per accesso/uscita. Una volta allontanato il caso sospetto, il personale incaricato procederà con la sanificazione dei locali. Il personale addetto concorderà con i Commissari le modalità per poter intervenire con un'operazione di sanificazione della postazione occupata dal sospetto caso Covid-19 e dell'ambiente in generale.

#### INDIVIDUAZIONE DEL PERSONALE ADDETTO

Per tutto il tempo delle operazioni connesse allo svolgimento delle prove concorsuali, sarà disponibile il seguente personale, con i relativi specifici incarichi:

- Comitato di Vigilanza: composto dal Dirigente o dal suo sostituto e Nr. 8 docenti.
- I responsabili d'aula: Nr. 2 Ass. Tecnico, uno per ogni laboratorio.
- Varchi ingresso/uscita: Nr. 1 Ass. Tecnico, Nr. 3 Ass. Amm.vo, per una fase preliminare di verifica.

#### Allegati

In allegato si riportano le planimetrie relative al piano organizzativo per l'ingresso e per l'uscita dei candidati. Nella Planimetria sotto riportata, in ROSSO le AULE CONCORSUALI, in GRIGIO i locali di accoglienza e isolamento di eventuali soggetti sintomatici.

*Il Dirigente scolastico*

*Prof.ssa Laura Laurendi*

*Firma autografa sostituita a mezzo stampa ex art.3, c.2 D.Lgs n.39/93*

PLANIMETRIA PIANO TERRA - I.T.I. "G. Donegani" – VIA TITO MINNITI 25, CROTONE

ISTITUTO TECNICO  
INDUSTRIALE "GUIDO  
DONEGANI"  
AS 2020 - 2021

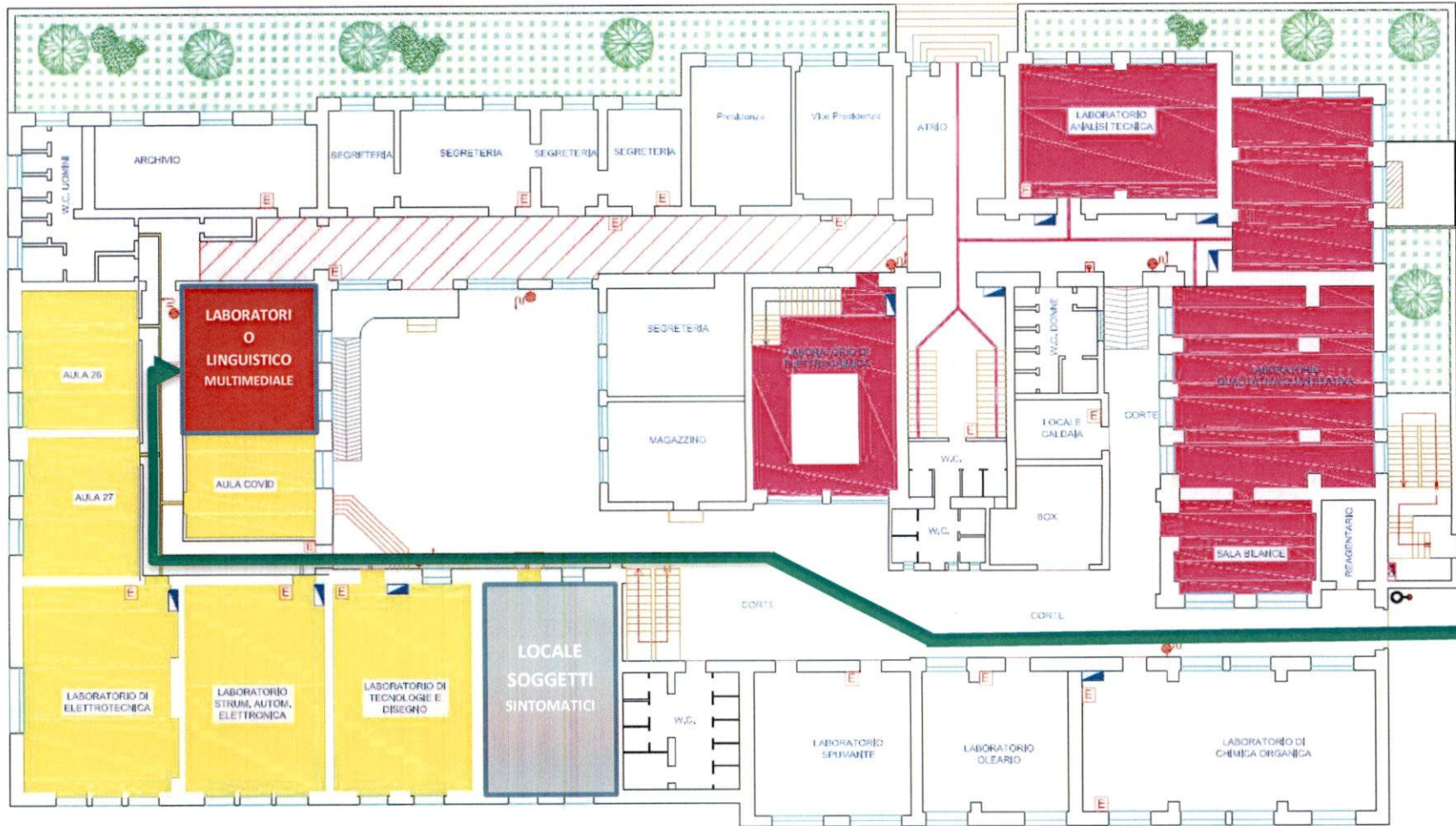

INGRESSO/USCITA – VIA PATERNOSTRO  
(Cancello grande VERDE)



PLANIMETRIA PIANO PRIMO - I.T.I. "G. Donegani" - VIA TITO MINNITI 25, CROTONE

ISTITUTO TECNICO  
INDUSTRIALE "GUIDO  
DONEGANI"  
AS 2020 - 2021



INGRESSO/USCITA - VIA PATERNOSTRO  
(Cancello piccolo VERDE)