



ISTITUTO COMPRESIVO DI FORNO CANAVESE
Sito Web: www.icfornocanavese.edu.it
Scuola dell'Infanzia, primaria e secondaria di 1° grado
Via Aldo Moro, 9 – 10084 Forno Canavese (TO) C.F. 95011170016
0124/7305 TOIC84800C@istruzione.it TOIC84800C@pec.istruzione.it



**VERBALE DI SOTTOSCRIZIONE DEFINITIVA
CONTRATTAZIONE INTEGRATIVA D'ISTITUTO
A.S. 2025/2026**

Il giorno 10 aprile dell'anno 2026, alle ore 11.00, nell'ufficio del Dirigente Scolastico, presso la sede dell'Istituto Comprensivo di Forno Canavese si riuniscono, giusta convocazione del Dirigente Scolastico del 2 aprile 2026, le RSU dell'Istituto, per la sottoscrizione definitiva del Contratto Integrativo d'Istituto, a.s. 2025/2026.

VERIFICATO che l'Ipotesi di Contratto Integrativo d'Istituto, sottoscritta in data 13 marzo 2026, è stata trasmessa, con l'apposita relazione illustrativa tecnico finanziaria, ai Revisori dei Conti in data 16 marzo 2026;

CONSIDERATO il parere favorevole dei Revisori dei Conti (prot.1386 del 1 aprile 2026); verbale n.2026/002

In ottemperanza a quanto previsto dall'art. 40 bis comma 4 e 5 del D. Lgs 165/2001, come modificato dall'art. 55 del D. Lgs 150/09, il presente Accordo, unitamente alla Relazione tecnico finanziaria del DSGA, alla Relazione Illustrativa del DS, verrà inviato entro 5 giorni dalla stipula definitiva, all'ARAN e al CNEL e pubblicato sul sito della scuola e all'albo on line dell'Istituto.

Il presente Contratto Collettivo Integrativo d'Istituto viene sottoscritto in giornata odierna dalle RSU dalle organizzazioni sindacali e dal Dirigente Scolastico.

PARTE PUBBLICA

Il DIRIGENTE SCOLASTICO

Dott. Giuseppe CASTELLI

PARTE SINDACALE

RSU

Scaglione Alessandro Firmato (come da dichiarazione agli atti dell'Istituto)

Iacontino Amalia

Recrosio Carla

SINDACATI

FLC/CGIL

SCUOLA

TERRITORIALI

CISL/SCUOLA

UIL/SCUOLA

SNALS/CONFSAL

GILDA/UNAMS

ANIEF

Letto, confermato e sottoscritto in data 10/04/2026

Art. 1 – Campo di applicazione, decorrenza e durata.

1. Il presente Contratto Integrativo è sottoscritto tra il Dirigente Scolastico e i delegati delle Organizzazioni Sindacali accreditate e si applica a tutto il personale docente ed ATA dell'Istituto Comprensivo di Forno Canavese.
2. La contrattazione collettiva integrativa si svolge nel rispetto delle procedure stabilite dalla legge e dal CCNL ed è finalizzata alla stipulazione di contratti che obbligano reciprocamente le parti.
3. Il contratto collettivo integrativo ha durata triennale e si riferisce a tutte le materie indicate nelle specifiche sezioni.
4. I criteri di ripartizione delle risorse tra le diverse modalità di utilizzo possono essere negoziati con cadenza annuale.
5. Gli effetti decorrono dalla data di sottoscrizione, fermo restando che quanto stabilito nel presente Contratto Integrativo s'intende tacitamente abrogato qualora incompatibile con atti normativi e/o contrattuali successivi.
6. Il presente contratto resta temporaneamente in vigore, limitatamente alle clausole effettivamente applicabili, fino alla stipulazione del successivo contratto integrativo. Modifiche ed integrazioni saranno apportate per adeguamento del presente Contratto Integrativo alla normativa vigente.
7. Per quanto non espressamente indicato nel presente contratto si fa riferimento alla normativa primaria e contrattuale vigente.
8. Entro 5 giorni dalla sottoscrizione definitiva il contratto integrativo viene trasmesso all'A.R.A.N. corredato della relazione illustrativa e tecnica, nonché viene pubblicato sull'albo sindacale online.

Art. 2 – Interpretazione autentica e clausole di raffreddamento.

1. Qualora insorgano controversie sull'interpretazione del presente contratto, la parte interessata inoltra richiesta scritta all'altra parte, con l'indicazione delle clausole che è necessario interpretare.
2. Le parti si incontrano entro i 7 giorni successivi alla richiesta di cui al comma 1, per definire consensualmente l'interpretazione delle clausole controverse. La procedura si deve concludere entro 30 giorni. Nel caso in cui si raggiunga l'accordo, questo ha efficacia retroattiva dall'inizio della vigenza contrattuale.
3. Le parti, nei primi trenta giorni dalla formale trasmissione della richiesta di cui al precedente comma 2 non assumono iniziative unilaterali né procedono ad azioni dirette.
4. Le stesse parti compiono, inoltre, ogni ragionevole sforzo per raggiungere l'accordo sulle materie demandate.
5. Analogamente, durante il periodo in cui si svolge il confronto di cui all'art. 6 CCNL 18.01.2024, le parti non assumono iniziative unilaterali sulle materie oggetto dello stesso.
6. L'art. 9 CCNL 18.01.2024 abroga l'art. 8 del CCNL 19/04/2018.

Art.3 - Clausola di riserva

1. Nell'ipotesi in cui non si raggiunga l'accordo su specifiche materie oggetto di contrattazione ed il protrarsi delle trattative determini un oggettivo pregiudizio alla funzionalità dell'azione amministrativa, l'Amministrazione può provvedere, in via provvisoria, sulle materie oggetto del mancato accordo, fino alla successiva sottoscrizione e prosegue le trattative al fine di pervenire in tempi celeri alla conclusione dell'accordo.
2. Il termine minimo di durata delle sessioni negoziali di cui all'art. 40, comma 3-ter del d.lgs. n. 165 del 2001 è fissato in 45 giorni, eventualmente prorogabili di ulteriori 45.



Art. 4 – Gestione della bacheca sindacale

1. Il Dirigente Scolastico assicura la predisposizione, per ogni plesso dell'istituzione scolastica di una bacheca riservata all'esposizione di materiale inerente l'attività della RSU:
 - nella bacheca digitale sul sito della scuola;
 - nell'atrio di ciascun plesso dell'istituto;
2. La RSU ha diritto di affiggere, nelle suddette bacheche, materiale di interesse sindacale in conformità alla legge sulla stampa e senza preventiva autorizzazione del Dirigente scolastico ai sensi dell'art.5 del CCNQ 4/12/2017 sulle prerogative sindacali.
3. Il Dirigente Scolastico assicura la tempestiva trasmissione alla RSU del materiale alla stessa indirizzato ed inviato per Posta elettronica ordinaria.
4. Stampati e documenti da esporre nelle bacheche possono essere inviati anche direttamente dalle OO.SS. di livello provinciale e/o regionale e/o nazionale e affissi nella bacheca sindacale cartacea ovvero pubblicati sulla bacheca sindacale online.

Art. 5 - Permessi sindacali

1. Per lo svolgimento delle proprie funzioni sindacali, sia di scuola che esterne, la RSU si avvale di permessi sindacali, nei limiti complessivi individuali e con le modalità previste dalla normativa vigente e segnatamente dagli artt. 10 e 16 del CCNQ del 7 agosto 1998 e dagli artt.10 e 18 del CCNQ 04/12/2017.
2. La fruizione dei permessi sindacali di cui al precedente comma 1 è comunicata formalmente al Dirigente Scolastico dalle Segreterie Provinciali e/o Regionali delle OO.SS. e dalla RSU di scuola tramite atto scritto, con preavviso di giorni due.
3. Il contingente dei permessi di spettanza alla RSU è gestito autonomamente dalla RSU nel rispetto del tetto massimo attribuito, che si calcola moltiplicando 25 minuti e 30 secondi per il numero di dipendenti a tempo indeterminato. Il calcolo del monte ore spettante viene effettuato, all'inizio dell'anno scolastico, dal Dirigente che lo comunica alla RSU medesima.

Art. 6 - Agibilità sindacale

1. Alla RSU ed ai Dirigenti Sindacali Territoriali è consentito di comunicare con il personale per motivi di carattere sindacale, purché non sia pregiudicata la normale attività lavorativa.
2. La comunicazione interna può avvenire per via orale o mediante scritti e stampati, sia consegnati dalla RSU e dai Dirigenti Sindacali Territoriali *ad personam*, sia messi a disposizione dei lavoratori interessati, in segreteria ovvero sulla bacheca sindacale.
3. Alla RSU, previa richiesta, è consentito l'uso gratuito del telefono fisso, della fotocopiatrice, nonché l'uso del personal computer con accesso ad internet.



3



Art. 7 - Trasparenza amministrativa

1. Copia dei prospetti relativi alla ripartizione ed attribuzione del F.I.S. viene consegnata alla RSU, priva dei nominativi, nell'ambito dei diritti all'informazione ai sensi dell'art. 5 CCNL 2019/21.
2. Sarà compito e responsabilità della RSU medesima curarne l'eventuale diffusione, nel rispetto della tutela della riservatezza.

Art. 8 - Diritto di accesso agli atti

1. La RSU e i Sindacati territoriali hanno diritto di accesso agli atti della scuola sulle materie di informazione preventiva e successiva con richiesta da inviare via posta elettronica ordinaria.
2. Il rilascio di copia degli atti avviene, di norma, entro cinque giorni dalla richiesta.

Art. 9 - Assemblee sindacali

1. La RSU, congiuntamente, può indire assemblee sindacali in orario di lavoro e fuori orario di lavoro. Le assemblee possono, altresì, essere indette dalla RSU, congiuntamente con una o più organizzazioni sindacali rappresentative del comparto, ai sensi dell'art. 4 del CCNQ 04/12/2017 e dell'articolo 31 del CCNL 2019/21.
2. Ciascuna assemblea può avere la durata massima di due ore se si svolge a livello di singola istituzione scolastica; se l'assemblea ha carattere provinciale secondo le indicazioni del relativo contratto Regionale.
3. Le assemblee sindacali possono svolgersi anche con modalità a distanza.
4. Le assemblee, che riguardano la generalità dei dipendenti o gruppi di essi, sono indette con specifico ordine del giorno:
 - a) singolarmente o congiuntamente da una o più organizzazioni sindacali rappresentative nel comparto ai sensi del CCNQ del 4 dicembre 2017 e s.m.i.;
 - b) dalla RSU nel suo complesso (che la indice a maggioranza) e non dai singoli componenti, con le modalità dell'art. 4 del CCNQ del 4 dicembre 2017 e s.m.i.;
 - c) dalla RSU nel suo complesso e non dai singoli componenti, congiuntamente con una o più organizzazioni sindacali rappresentative del comparto ai sensi del CCNQ del 4 dicembre 2017 e s.m.i..

Art. 10 - Modalità di convocazione delle assemblee sindacali

1. La convocazione dell'assemblea contenente la durata, la sede e l'ordine del giorno è resa nota almeno sei giorni prima, con comunicazione scritta al Dirigente Scolastico.
2. La comunicazione, relativa all'indizione dell'assemblea, deve essere trasmessa dal Dirigente Scolastico a tutto il personale interessato entro il giorno successivo in cui è pervenuta, per consentire a tutti di esprimere la propria adesione.
3. Le assemblee dei docenti coincidenti con l'orario di lezione devono essere svolte all'inizio o alla fine delle attività didattiche giornaliere (secondo l'orario relativo ad ogni plesso scolastico).
4. Le assemblee del personale ATA possono essere indette in orario non coincidente con quello delle assemblee del personale docente, comprese le ore intermedie del servizio scolastico.
5. E' obbligo del personale dichiarare la propria partecipazione all'assemblea sindacale svolta in orario di servizio. La circolare relativa alla segnalazione della partecipazione individuale all'assemblea deve rimanere disponibile, di norma, per almeno due giorni al fine di consentire la presa visione da parte di tutti gli interessati. La mancata firma entro il termine stabilito nella



4



circolare verrà interpretata come non adesione all'assemblea e quindi il personale sarà considerato regolarmente in servizio. La dichiarazione di adesione è irrevocabile.

Art. 11 - Svolgimento delle assemblee sindacali

1. Il Dirigente Scolastico, per le assemblee in cui è coinvolto il personale docente, sospende le attività didattiche delle sole classi i cui docenti hanno dichiarato di partecipare all'assemblea.
2. Non possono essere svolte assemblee sindacali in ore concomitanti con lo svolgimento degli esami e degli scrutini finali.
3. Ai sensi dell'art. 30, comma 4, lettera c) la contrattazione di istituto individua il contingente di personale tenuto ad assicurare i servizi essenziali relativi alla vigilanza agli ingressi della scuola e alle altre attività indifferibili coincidenti con l'assemblea sindacale.
4. Esclusivamente in caso di partecipazione all'assemblea di tutti i collaboratori scolastici e/o assistenti amministrativi, viene comandato in servizio il personale necessario per garantire i servizi minimi. In tal caso, il Dirigente Scolastico stabilisce la quota ed i nominativi di volta in volta, d'intesa con le RSU, seguendo il criterio della rotazione nel corso dell'anno scolastico.
5. Le assemblee che coinvolgono solo il personale ATA possono svolgersi anche in orario intermedio o non coincidente con le ore di lezione (pomeriggio, giorni di chiusura delle attività didattiche)

Art. 12 - Sistema delle relazioni sindacali di istituto

1. Il sistema delle relazioni sindacali, disciplinato dal Titolo II agli artt. da 4 a 9 del CCNL 18.01.2024, è lo strumento per costruire relazioni stabili tra l'Amministrazione ed i soggetti sindacali firmatari del CCNL 2019/21, improntate alla partecipazione attiva e consapevole, alla correttezza e trasparenza dei comportamenti, al dialogo costruttivo, alla reciproca considerazione dei rispettivi diritti ed obblighi, nonché alla prevenzione ed alla risoluzione dei conflitti.
2. La partecipazione è finalizzata ad instaurare forme costruttive di dialogo tra le parti, su atti e decisioni di valenza generale, in materia di organizzazione o aventi riflessi sul rapporto di lavoro ovvero a garantire adeguati diritti di informazione sugli stessi.
3. Il sistema delle relazioni sindacali di istituto, a norma dell'art. 30 del CCNL 2019/21 prevede i seguenti istituti:
 - a) Contrattazione integrativa (art. 30, comma 4, lettera c));
 - b) Confronto (art. 30, comma 9, lettera b));
 - c) Informazione (art. 30, comma 10, lettera b)).
4. Gli incontri sono convocati di intesa tra il Dirigente Scolastico, le Organizzazioni Sindacali e la RSU e, eventualmente, si svolgono on line a seguito di provvedimenti delle competenti autorità che impediscano lo svolgimento di riunioni in presenza. Al di fuori di tali casi la modalità on line può comunque essere adottata, previo accordo tra le parti.
5. Il Dirigente Scolastico provvede a convocare la RSU e le Organizzazioni Sindacali firmatarie del CCNL 2019/21 con un preavviso, di norma, di almeno cinque giorni.
6. Il Dirigente Scolastico e la RSU possono chiedere il rinvio della trattativa con l'obbligo di aggiornarla, nel più breve tempo possibile, qualora nel corso della contrattazione emerga la necessità di approfondimento delle materie oggetto di contrattazione.
7. Il testo definitivo dell'accordo viene pubblicato sul sito dell'istituzione scolastica entro cinque giorni dalla firma. Le parti, comunque, hanno facoltà, all'atto della sottoscrizione, di apporre dichiarazioni a verbale, che sono da ritenersi parti integranti del testo contrattuale.



Art. 13 - Materie oggetto di contrattazione di istituto

1. Oggetto della contrattazione di istituto, ai sensi del richiamato art. 30 del CCNL 2019/21 sono:

- i criteri generali per gli interventi rivolti alla prevenzione e alla sicurezza nei luoghi di lavoro;
- i criteri per la ripartizione delle risorse del fondo per il miglioramento dell'offerta formativa e per la determinazione dei compensi e la determinazione del valore degli incarichi specifici conferiti al personale ATA, ai sensi dell'art. 54, comma 2 del CCNL 2019/21.
- i criteri per l'attribuzione e la determinazione dei compensi accessori, ai sensi dell'art. 45, comma 1, D.Lgs.165/2001 al personale docente educativo ed ATA, inclusa la quota delle risorse relative ai percorsi per le competenze trasversali per l'orientamento (ex alternanza scuola lavoro) e di tutte le risorse relative ai progetti nazionali e comunitari eventualmente destinate alla remunerazione del personale;
- i criteri generali per la determinazione dei compensi finalizzati alla valorizzazione del personale, ivi compresi quelli riconosciuti al personale dall'art. 1, comma 249 della Legge 160/2019;
- i criteri per l'utilizzo dei permessi sindacali, ai sensi dell'art. 10 del CCNQ 4/12/2017;
- i criteri per l'individuazione di fasce temporali di flessibilità oraria in entrata e in uscita per il personale ATA, al fine di conseguire una maggiore conciliazione tra vita lavorativa e vita familiare;
- i criteri generali di ripartizione delle risorse per la formazione del personale nel rispetto degli obiettivi e delle finalità definiti a livello nazionale con il Piano Nazionale di Formazione dei docenti;
- i criteri generali per l'utilizzo di strumentazioni tecnologiche di lavoro in orario diverso da quello di servizio, al fine di una maggiore conciliazione tra vita lavorativa e vita familiare (diritto alla disconnessione). Nel caso in cui per disposizioni delle autorità competenti venga disposta la sospensione delle attività didattiche in presenza dovrà darsi piena attuazione a quanto previsto dall'Ipotesi di CCNI sulla Didattica Digitale Integrata sottoscritto in data 25 ottobre 2020 ed in particolare all'art. 3, comma 3 e successive modifiche;
- i riflessi sulla qualità del lavoro e sulla professionalità delle innovazioni tecnologiche e dei processi di informatizzazione inerenti ai servizi amministrativi e a supporto dell'attività scolastica;
- i criteri di utilizzo delle risorse finanziarie e la determinazione della misura dei compensi di cui al Decreto Ministeriale nr. 63 del 5 aprile 2023 (valorizzazione dei docenti chiamati a svolgere la funzione di tutor e del docente dell'orientamento/orientatore).

Art. 14 - Materie oggetto di confronto

1. Oggetto del confronto a livello di istituto sono:

- l'articolazione dell'orario di lavoro del personale docente, educativo ed ATA (anche nei casi di attivazione della DDI in relazione ai criteri per l'individuazione del personale destinato a prestare il proprio servizio in modalità agile, con particolare riguardo alle situazioni di fragilità), nonché i criteri per l'individuazione del medesimo personale da utilizzare nelle attività retribuite con il fondo MOF;
- i criteri riguardanti le assegnazioni alle sedi di servizio all'interno dell'istituzione scolastica del personale docente, educativo ed ATA, per i plessi situati nel comune della sede. Per l'assegnazione del personale ai plessi fuori del comune sede dell'istituzione scolastica, si rimanda al Titolo III del presente contratto;



- i criteri per la fruizione dei permessi per l'aggiornamento;
 - la promozione della legalità, della qualità del lavoro e del benessere organizzativo (in particolar modo, nelle ipotesi di prestazione del servizio in modalità agile) e l'individuazione delle misure di prevenzione dello stress lavoro-correlato e di fenomeni di burn-out;
 - i criteri generali delle modalità attuative del lavoro agile e del lavoro da remoto previsto per il personale amministrativo e tecnico delle Istituzioni scolastiche, nonché i criteri di priorità per l'accesso agli stessi, ai sensi dell'art. 12 del CCNL 2019-2021, che dovranno tenere conto dell'esigenza di conciliare le esigenze di benessere e flessibilità dei lavoratori con gli obiettivi di miglioramento del servizio pubblico e con le specifiche necessità tecniche delle attività;
 - i criteri per il conferimento degli incarichi al personale ATA.
2. Il confronto si avvia mediante la trasmissione alla RSU degli elementi conoscitivi sulle misure da adottare ed è attivato qualora, entro 5 giorni dalla trasmissione delle informazioni, venga richiesto dalla RSU o dalle OO.SS. firmatarie del CCNL 2019/21. L'incontro può essere, altresì, proposto dal Dirigente Scolastico contestualmente all'invio delle informazioni.
 3. Il calendario degli incontri di confronto non può protrarsi oltre dieci giorni. Gli incontri si svolgono on line a seguito di provvedimenti delle competenti autorità che impediscano lo svolgimento di riunioni in presenza. Al di fuori di tali casi la modalità on line può comunque essere adottata previo accordo tra le parti.
 4. Al termine del confronto viene redatta una sintesi dei lavori, con esplicitazione delle posizioni emerse.

Art. 15 - Materie oggetto di informazione

1. L'informazione, ai sensi dell'art. 5 comma 1 del CCNL 2019/21, è resa, preventivamente e in forma scritta, dall'Amministrazione ai soggetti sindacali firmatari del CCNL 2019/21, al fine di consentire loro di prendere conoscenza delle questioni inerenti le materie di confronto e di contrattazione.
2. Sono oggetto di informazione, a livello di istituto, oltre agli esiti del confronto e della contrattazione integrativa:
 - la proposta di formazione delle classi e degli organici;
 - i criteri di attuazione dei progetti nazionali ed europei;
 - i dati relativi all'utilizzo delle risorse del fondo di cui all'articolo 78 del CCNL 2019/21 (Fondo per il Miglioramento dell'Offerta Formativa) precisando per ciascuna delle attività retribuite, l'importo erogato e il numero dei lavoratori coinvolti, escludendo ogni possibilità di associare il compenso al nominativo del lavoratore che lo ha percepito.
3. Il Dirigente Scolastico fornisce alla RSU l'informazione in ottemperanza a quanto previsto dal CCNL 2019/21 in tempi congrui rispetto alle operazioni propedeutiche all'avvio dell'inizio dell'anno scolastico e comunque non oltre il 10 settembre di ciascun anno. In particolare, la documentazione contenente tutti gli elementi necessari a svolgere la contrattazione decentrata, sarà consegnata il più rapidamente possibile.



7



TITOLO SECONDO – CONTRATTAZIONE DI ISTITUTO

CAPO I

Attuazione della normativa in materia di sicurezza sul lavoro

Art. 16 - Campo di applicazione

1. Il presente capo ha ad oggetto l'applicazione del D.lgs. 81/2008 e le norme in materia di sicurezza, salvo quanto previsto dalle vigenti norme legislative e contrattuali.
2. I soggetti tutelati sono coloro che prestano servizio con rapporto di lavoro a tempo indeterminato e a tempo determinato. Ad essi sono equiparati tutti gli studenti della scuola per i quali i programmi e le attività di insegnamento prevedano espressamente la frequenza e l'uso di laboratori con possibile esposizione ad agenti chimici, fisici e biologici, l'uso di macchine, apparecchi e strumenti di lavoro, ivi comprese le apparecchiature fornite di videoterminali; sono, altresì, da comprendere ai fini della gestione delle ipotetiche emergenze, anche gli studenti presenti a scuola in orario curricolare ed extracurricolare per iniziative complementari previste nel Piano Triennale dell'Offerta Formativa.
3. Gli studenti, pur non essendo numericamente computati nel numero del personale impegnato presso l'istituzione scolastica, sono numericamente computati ai fini degli obblighi di legge per la gestione e la revisione annuale del Piano d'emergenza.
4. Sono, altresì, tutelati tutti i soggetti che, avendo a qualsiasi titolo, diritto di presenza presso i locali della istituzione scolastica si trovino all'interno di essa (a titolo esemplificativo e non esaustivo: *ospiti, ditte incaricate, genitori, fornitori, pubblico in genere, rappresentanti, utenti, insegnanti corsisti, tirocinanti*).

Art. 17 - Obblighi in materia di sicurezza del Dirigente Scolastico

1. Il Dirigente Scolastico, in qualità di datore di lavoro ai fini della sicurezza, secondo quanto disposto dal D.M. 292/96 ed ex art.2 del D. Lgs. 81/2008, assicura:
 - l'adozione di misure protettive per i locali, gli strumenti, i materiali, le apparecchiature ed i videoterminali;
 - la valutazione dei rischi esistenti e, conseguentemente, l'elaborazione del documento nel quale sono esplicitati i criteri di valutazione seguiti, le misure e i dispositivi di prevenzione adottati, consultando il medico competente e il Rappresentante dei Lavoratori per la Sicurezza;
 - la designazione del personale incaricato di attuare le misure;
 - l'organizzazione delle attività di formazione del personale sia come aggiornamento periodico sia come formazione iniziale dei nuovi assunti: i contenuti minimi della formazione sono quelli statuiti dal Decreto interministeriale Lavoro/Sanità del 16/01/1997, richiamato dall'art. 37, comma 9 del D.Lgs. 81/2008. Il calendario degli stessi viene portato a conoscenza degli interessati mediante circolare interna.



Art. 18 – Servizio di Prevenzione e Protezione

1. Il Dirigente Scolastico, in quanto datore di lavoro, organizza il servizio di prevenzione e protezione designando tra i dipendenti, previa consultazione del RLS, le figure sensibili in proporzione alle dimensioni della Istituzione scolastica, nonché gli addetti alle emergenze, al Primo Soccorso, all'evacuazione e all'antincendio.
2. Il Dirigente Scolastico predispone il Servizio di Prevenzione e Protezione e, sulla base di quanto disposto nel DVR della Istituzione scolastica, individua il seguente contingente:



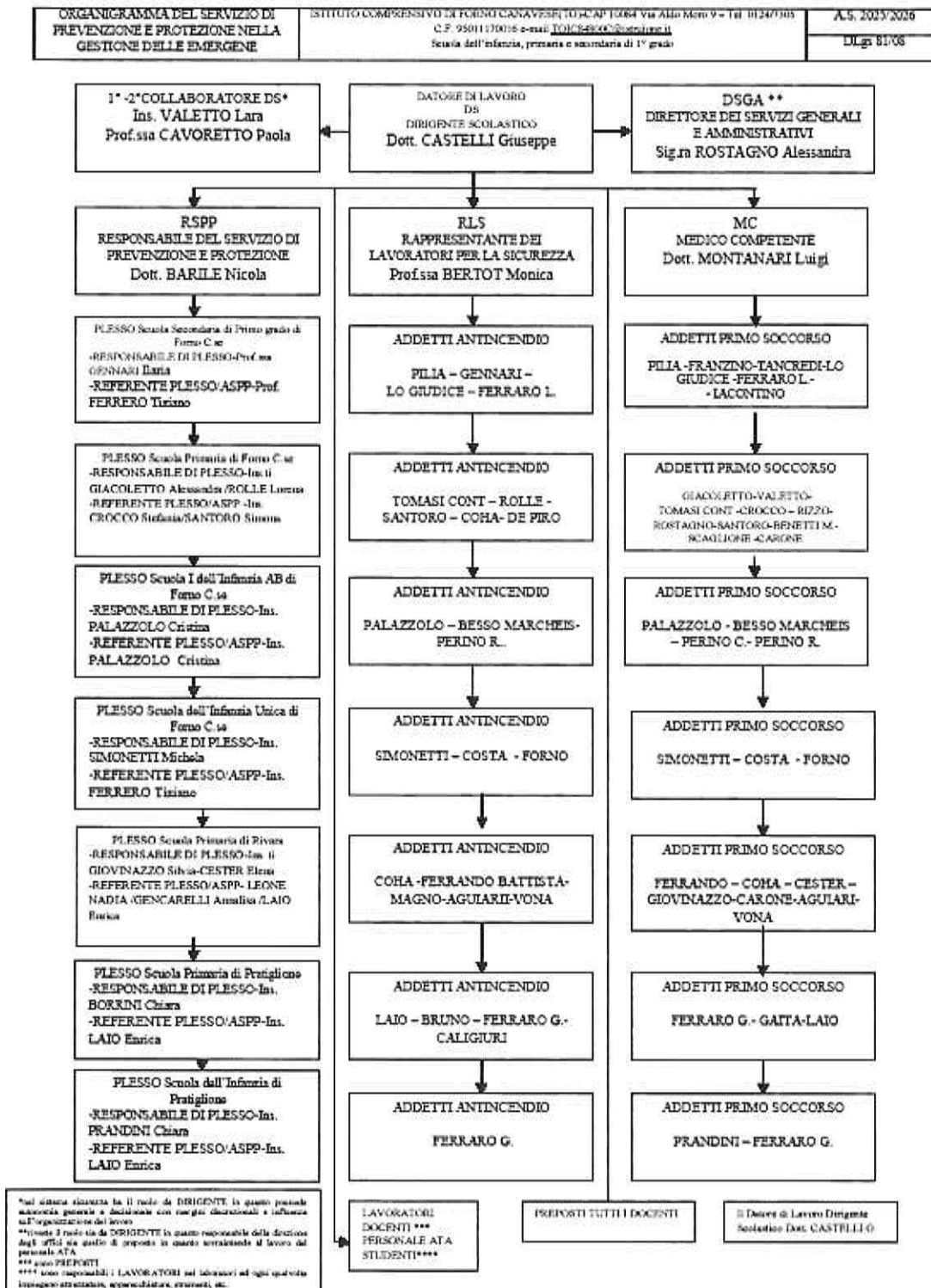

Alle su descritte figure compete l'assolvimento di tutte le funzioni previste dalle normative sulla sicurezza.

2. In sede di contrattazione integrativa "possono" essere previsti compensi orari come da tabelle allegate al CCNL 2019/2021 ovvero in misura forfettaria.

10

Art. 19 - Riunione periodica di prevenzione e protezione dei rischi (D. Lgs. 81/08 Art. 35)

1. Il Dirigente Scolastico indice, almeno una volta all'anno, una riunione con funzione consultiva per la protezione/prevenzione dai rischi. Alla riunione prendono parte lo stesso Dirigente o un suo rappresentante che la presiede, il RSPP, il Medico competente, ove previsto, nonché l'RLS.
 2. Nella riunione il Dirigente Scolastico discute dei seguenti punti:
 - il DVR e il Piano dell'Emergenza;
 - l'idoneità dei mezzi di protezione individuale;
 - i programmi di informazione e formazione dei lavoratori ai fini della sicurezza e della salute.
 3. Il Dirigente Scolastico può accogliere le indicazioni scaturite dalla riunione, assumendosi, in caso di non accoglimento, la responsabilità di tale decisione.
- La riunione viene verbalizzata per iscritto ed il verbale viene conservato in apposito registro.

Art. 20 - I programmi di informazione e formazione dei lavoratori ai fini della sicurezza e della salute

1. Il Dirigente Scolastico realizza e promuove attività di informazione e formazione nei confronti dei dipendenti lavoratori.
2. Tali attività possono riguardare anche gli alunni con i mezzi ritenuti più idonei.
3. L'attività di formazione verso i dipendenti non può derogare i contenuti minimi previsti dalle normative vigenti.

Art. 21 – Il Rappresentante dei Lavoratori per la Sicurezza (RLS)

1. Il Rappresentante dei Lavoratori per la Sicurezza viene designato dalla RSU al suo interno ovvero viene eletto dall'assemblea del Personale d'istituto al suo interno, se in possesso delle necessarie competenze. Tali competenze, tuttavia, possono essere acquisite con la frequenza di un apposito corso.
2. Al Rappresentante dei Lavoratori per la Sicurezza viene garantito il diritto all'informazione per quanto riguarda tutti gli atti che afferiscono al Sistema di prevenzione e di protezione dell'istituto.
3. Al Rappresentante dei Lavoratori per la Sicurezza viene assicurato il diritto alla formazione attraverso la frequentazione di un corso di aggiornamento specifico.
4. Il Rappresentante dei Lavoratori per la Sicurezza viene consultato sulla designazione del responsabile e degli addetti al servizio di prevenzione e del medico competente.
5. La consultazione del Rappresentante dei Lavoratori per la Sicurezza da parte del Dirigente Scolastico, prevista dal D. Lgs. 81/08, articoli 47, 48 e 50, si deve svolgere in modo tempestivo e nel corso della consultazione il Rappresentante dei Lavoratori per la Sicurezza ha facoltà di formulare proposte e opinioni che devono essere verbalizzate.
6. Il Rappresentante dei Lavoratori per la Sicurezza è consultato al fine di designare il Responsabile e gli Addetti del servizio di prevenzione, sul piano di valutazione dei rischi e di programmazione, realizzazione e verifica della prevenzione nella scuola.
7. Il Rappresentante dei Lavoratori per la Sicurezza viene consultato in merito all'organizzazione della formazione ex artt. 36 e 37 del D.Lgs. 81/08.
8. Il Rappresentante dei Lavoratori per la Sicurezza può accedere liberamente agli ambienti di lavoro per verificarne le condizioni di sicurezza e presentare osservazioni e proposte in merito.
9. Il Rappresentante dei Lavoratori per la sicurezza ha diritto di ricevere:

11



- le informazioni e la documentazione relativa alla valutazione dei rischi e alle misure di prevenzione;
- le informazioni e la documentazione inerenti alle sostanze e ai preparati pericolosi, alle macchine, agli impianti, all'organizzazione del lavoro e agli ambienti di lavoro;
- la certificazione relativa all'idoneità degli edifici, agli infortuni e alle malattie professionali nel rispetto della privacy;
- le informazioni provenienti dai servizi di vigilanza. Al RLS, sono garantite le ore previste per l'espletamento della funzione (40 ore individuali).

10. Il Rappresentante dei Lavoratori per la Sicurezza è in carica fino a diversa comunicazione della RSU.

11. All'inizio dell'anno scolastico, la RSU entro quindici giorni, comunica al Dirigente le modalità di esercizio delle prerogative e delle libertà sindacali di cui è titolare.



CAPO II

I criteri e le modalità di applicazione dei diritti sindacali, nonché la determinazione dei contingenti di personale previsti dalla L. 146/90

Art. 22 - Servizi essenziali da garantire in caso di sciopero

1. Il lavoratore che intende partecipare ad uno sciopero fornisce, ai sensi dell'art. 3, comma 4 dell' "Accordo sulle norme di garanzia dei servizi pubblici essenziali e sulle procedure di raffreddamento e conciliazione in caso di sciopero" del 2 dicembre 2020, dichiarazione di intendere partecipare, non voler partecipare ovvero di non aver ancora maturato alcuna decisione al riguardo.
2. In applicazione dell'art. 3, comma 2 del succitato Accordo, l'individuazione del numero dei lavoratori interessati a garantire tali servizi ed i criteri di individuazione dei medesimi, tra i quali dovrà privilegiarsi la volontarietà degli stessi e, in subordine, il criterio di rotazione, sono definiti nell'apposito protocollo di Intesa Dirigente/OO.SS. rappresentative.

CAPO III

LA COMUNITÀ EDUCANTE

Art. 23 - La comunità educante e democratica

1. La scuola è una comunità educante di dialogo, di ricerca, di esperienza sociale, improntata ai valori democratici e volta alla crescita della persona in tutte le sue dimensioni. In essa, ognuno, con pari dignità e nella diversità dei ruoli, opera per garantire la formazione alla cittadinanza, la realizzazione del diritto allo studio, lo sviluppo delle potenzialità di ciascuno ed il recupero delle situazioni di svantaggio.
2. Appartengono alla comunità educante il Dirigente Scolastico, il personale docente ed educativo, il DSGA ed il personale amministrativo, tecnico e ausiliario (A.T.A.), nonché le famiglie, gli alunni e gli studenti che partecipano alla comunità nell'ambito degli organi collegiali previsti dal D.Lgs. 297/94.

CAPO IV

DISPOSIZIONI COMUNI A TUTTO IL PERSONALE SCOLASTICO

Art. 24 - Formazione del personale

1. Le risorse per le attività di formazione per il personale docente ed ATA (in coerenza con gli obiettivi e le finalità definiti con il Piano Nazionale di formazione dei docenti e dell'istituzione scolastica) sono ripartite tra le diverse categorie di personale (docente ed ATA) secondo i seguenti criteri generali:

Nei limiti delle disponibilità di bilancio è auspicabile che sia destinata una parte delle risorse finanziarie non vincolate per la formazione su tematiche di interesse generale quali, ad esempio, la sicurezza nei luoghi di lavoro.

Le somme non vincolate assegnate alla scuola potrebbero essere destinate in rapporto alle varie necessità della Scuola. A tal fine si individuano tre possibili macro settori:

- Didattica.
- Amministrazione e contabilità;
- Supporto alla didattica, pulizia e igiene;

Si ritiene utile prevedere una possibile suddivisione che dia preminenza all'attività didattica e



quindi alle attività a quest'ultima funzionali secondo il seguente rapporto:

- Didattica : 60 %.
- Amministrazione e contabilità : 30 %;
- Supporto alla didattica, pulizia e igiene: 10%;

2. L' art. 36 del CCNL 2019/2021 riconosce espressamente tale diritto al personale, sia attraverso la predisposizione di percorsi formativi interni, sia attraverso l'incentivazione alla partecipazione a percorsi anche universitari di formazione.

3. Tutto il personale scolastico deve essere messo in condizione di poter accedere alle iniziative di formazione, in particolare il personale amministrativo, tecnico e ausiliario, nel rispetto del Piano di formazione predisposto dal DSGA, anche in relazione alle procedure che prevedono l'utilizzazione di strumenti informatici, nonché di specifiche piattaforme digitali connesse ai processi affidati (contabilità, gestione documentale/degli alunni/del personale).

4. Ai sensi dell'art. 36 del CCNL 2019/2021, i corsi di formazione organizzati dall'amministrazione a livello centrale o periferico o dalle istituzioni scolastiche avvengono, di norma e salvo esigenze di servizio, durante l'orario di servizio e in ogni caso fuori dell'orario di insegnamento. Il personale che vi partecipa è considerato in servizio a tutti gli effetti. Qualora i corsi si svolgano fuori sede, la partecipazione ad essi comporta il rimborso delle spese di viaggio.

5. Per il Personale Docente i fondi disponibili saranno utilizzati per compensare formatori ed attività di autoformazione-aggiornamento. La formazione avviene in orario non coincidente con le ore destinate all'attività di insegnamento di cui all'art. 43 (Attività dei docenti) CCNL 2019/2021. Le ore di formazione ulteriori rispetto alle attività funzionali all'insegnamento sono remunerate con compensi, anche forfettari stabiliti in contrattazione integrativa, a carico del fondo per il miglioramento dell'offerta formativa.

6. Sono obbligatorie tutte le attività formative deliberate dagli organi collegiali, conformemente al PIANO di formazione del personale disposto nel PTOF.

La fruizione da parte dei docenti di 5 (cinque) giorni nel corso dell'anno scolastico per la partecipazione ad iniziative di Formazione ed Aggiornamento con l'esonero dal servizio è autorizzata per i corsi:

- organizzati o autorizzati dall'U.S.R. o dal MIM;
- organizzati da altre Amministrazioni pubbliche (Università, Enti qualificati autorizzati presso MIM);
- corsi organizzati in rete con altre scuole e rientranti nelle iniziative di formazione previste dal PTOF;
- corsi organizzati a livello di scuola o da scuole viciniori;

se l'iniziativa riguarda tematiche strettamente professionali, sia trasversali sia specifiche per aree disciplinari miranti al potenziamento della qualità professionale, ai processi innovativi in atto e al potenziamento dell'offerta formativa.

Ulteriori giorni di esonero saranno concessi nelle forme ed in misura compatibile con la qualità del servizio, da valutare di volta in volta.

7. Criteri specifici per la partecipazione a corsi di formazione per i quali è prevista la possibilità di fruire fino a 5 (cinque) giorni di permesso retribuito sono:



14 

- priorità ai docenti titolari;
- riguardare iniziative ricomprese nel Piano annuale delle attività di aggiornamento e formazione dell'Istituto;
- coerenza del corso con la materia di insegnamento;
- coerenza del corso con l'incarico che si svolge all'interno dell'Istituzione scolastica;
- possibilità di essere sostituiti durante l'assenza con personale interno.

8. Il diritto ai 5 giorni è valido anche per la partecipazione ai corsi di formazione e di aggiornamento in qualità di formatore, esperto o animatore.

9. Precisato che le iniziative formative del personale docente, ordinariamente, si svolgono fuori dell'orario di insegnamento, il Dirigente Scolastico nel concedere i permessi per l'aggiornamento seguirà i seguenti criteri.

10. La richiesta del personale deve:

- a. essere presentata con almeno cinque giorni di anticipo;
- b. esplicitare la disponibilità ad effettuare relazioni e/o interventi di restituzione/informazione/stimolo a gruppi di docenti "affini" e/o al Collegio;
- c. dai permessi non devono conseguire oneri per l'amministrazione o disagi all'attività didattica.

11. A parità di iniziativa, considerata la possibile ricaduta all'interno dell'Istituto, si concederà il permesso prima a chi partecipa ad iniziative che costituiscono il completamento di un percorso pluriennale, avviato nel precedente anno scolastico, poi a chi non ne ha ancora fruito nell'anno scolastico in corso o in quello precedente.

12. Qualora ci fosse parità anche rispetto alla fruizione di permessi come indicato nel punto precedente, si terrà in considerazione il criterio del minor servizio, quale indice di maggior necessità di formazione, con priorità al personale con contratto a tempo indeterminato.

13. Ai sensi dell'art. 44, comma 4 del CCNL 2019/2021 le attività di formazione programmate annualmente dal collegio dei docenti con il PTOF ed eccedenti le 80 ore funzionali sono retribuite secondo le seguenti modalità: non sono state programmate attività di formazione eccedenti le 80 ore funzionali per il corrente anno scolastico.

14. Ai sensi dell'art. 36 del CCNL 2019/2021, le somme impegnate per la formazione e non spese nell'esercizio finanziario di riferimento sono vincolate al riutilizzo nell'esercizio successivo con la stessa destinazione. In via prioritaria si dovranno assicurare alle istituzioni scolastiche opportuni finanziamenti per la partecipazione del personale in servizio ad iniziative di formazione deliberate dal collegio dei docenti o programmate dal DSGA, sentito il personale ATA, necessarie per una qualificata risposta alle esigenze derivanti dal piano dell'offerta formativa.

15. Ai sensi dell'art. 15 CCNL 2019/2021, al fine di accompagnare il percorso di introduzione e consolidamento del lavoro agile, nell'ambito delle attività del piano della formazione predisposto dal DSGA, sentito il personale interessato, saranno previste specifiche iniziative formative per il personale ATA che usufruisca di tale modalità di svolgimento della prestazione lavorativa

16. La formazione di cui al comma 1 dovrà perseguire l'obiettivo di fornire al personale le competenze necessarie per l'utilizzo delle piattaforme di comunicazione e degli altri strumenti previsti per operare in modalità agile nonché di diffondere moduli organizzativi che rafforzino il lavoro in autonomia, l'empowerment, la delega decisionale, la collaborazione e la condivisione delle informazioni.



Art. 25 - Congedi dei genitori ex art. 34 CCNL 18.01.2024.

1. Al personale scolastico è riconosciuto il cosiddetto periodo di congedo parentale come da art. 34 CCNL 18.01.2024, previa presentazione di relativa domanda, contenente l'indicazione della durata, almeno cinque giorni prima della data di decorrenza del periodo di astensione, salvo le ipotesi di particolari e comprovate situazioni personali che rendano impossibile il rispetto del suddetto termine. In tale ultimo caso, la domanda può essere presentata entro le quarantotto ore precedenti l'inizio del periodo di astensione dal lavoro.

2. La domanda può essere inviata anche per mezzo di raccomandata con avviso di ricevimento o altro strumento telematico idoneo a garantire la certezza dell'invio nel rispetto del termine minimo di cinque giorni. Tale disciplina trova applicazione anche nel caso di proroga dell'originario periodo di congedo.

3. Il periodo di congedo dei genitori vale ai fini dell'anzianità di servizio e non riduce i periodi di ferie.

Fermo restando quanto previsto dall'art. 42 bis del d.lgs. n. 151 del 2001, ai lavoratori cui si applicano gli istituti disciplinati dal medesimo d.lgs. n. 151 del 2001 è garantita la partecipazione alle procedure di mobilità volte al ricongiungimento con il figlio di età inferiore a 12 anni o, nei casi dei caregiver previsti dall'art. 42 del medesimo decreto, con la persona con disabilità da assistere. Analoga disciplina si applica per il personale indicato all'art. 21 della legge 5 febbraio 1992, n. 104.

Art. 26 - Congedo per donne vittime di violenza (Art. 17 CCNL 18.01.2024)

1. La lavoratrice, inserita nei percorsi di protezione relativi alla violenza di genere, debitamente certificati, ai sensi dell'art. 24 del d.lgs. n. 80 del 2015, ha diritto, previa formale richiesta, ad astenersi dal lavoro, per motivi connessi a tali percorsi, per un periodo massimo di congedo di 120 giorni lavorativi, da fruire, su base giornaliera (o anche su base oraria per il solo personale ATA), nell'arco temporale di tre anni, decorrenti dalla data di inizio del percorso di protezione certificato.

2. Il trattamento economico spettante alla lavoratrice in questione è quello previsto per il congedo di maternità, secondo la disciplina di riferimento.

3. I periodi di congedo ex art. 17 CCNL 18.01.2024 possono essere cumulati con l'aspettativa per motivi personali e familiari per un periodo di ulteriori trenta giorni.

4. I medesimi periodi, inoltre, sono computati a tutti gli effetti ai fini dell'anzianità di servizio, non riducono le ferie e sono utili ai fini della tredicesima mensilità.

5. La dipendente vittima di violenza ha diritto alla trasformazione del rapporto di lavoro da tempo pieno a tempo parziale, secondo la disciplina di riferimento. La medesima lavoratrice, indipendentemente dalle normali procedure di mobilità, ha diritto di presentare domanda di trasferimento ad altra amministrazione pubblica ubicata in un comune diverso da quello di residenza, ovvero, nel caso la violenza sia riconducibile al luogo di lavoro, nello stesso comune, previa comunicazione all'amministrazione di appartenenza, secondo quanto previsto dal comma 7 dell'art. 17 CCNL 18.01.2024.



CAPO V
DISPOSIZIONI RELATIVE AL PERSONALE A.T.A.

Art. 27 - Definizione del Piano delle Attività del personale A.T.A. (art. 63 CCNL 2019-21)

1. In base a quanto disposto nell'art. 63 del CCNL 2019-2021, il Direttore SGA all'inizio dell'anno scolastico formula, all'esito di uno specifico incontro con il personale amministrativo, tecnico e ausiliario, il Piano delle Attività.

2. Il DS anche sulla base delle proposte formulate nell'incontro di cui al precedente comma, individua il personale A.T.A. che partecipa ai lavori delle commissioni o dei comitati per le visite ed i viaggi di istruzione, per l'assistenza agli alunni con disabilità, per la sicurezza, nonché all'elaborazione del PEI ex articolo 7, comma 2, lettera a) del D.lgs. n. 66 del 2017.

Art. 28 - Modalità di articolazione dell'orario di lavoro e criteri per l'individuazione di fasce temporali di flessibilità oraria in entrata e in uscita per il personale ATA, al fine di conseguire una maggiore conciliazione tra vita lavorativa e vita familiare (Art. 63-66 CCNL 18.01.2024).

1. L'orario del personale ATA (fatta eccezione per il Direttore S.G.A. il quale, in considerazione della sua posizione apicale, organizza autonomamente il proprio orario di lavoro, previo accordo con il Dirigente Scolastico, assicurando il rispetto delle 36 ore settimanali) deve garantire il regolare svolgimento del servizio e deve essere funzionale nell'erogazione dei servizi all'utenza con articolazione oraria antimeridiana e pomeridiana.

2. Nell'organizzazione dell'orario di lavoro possono essere adottate le sotto-indicate tipologie di orario di lavoro in relazione alle esigenze della Istituzione scolastica:

- Orario di lavoro flessibile
- Turnazioni
- Orario plurisettimanale

3. L'orario di lavoro deve essere funzionale all'orario di servizio e di apertura all'utenza.

4. Una volta stabilito l'orario di servizio dell'istituzione scolastica è possibile adottare l'orario flessibile di lavoro giornaliero che consiste nell'anticipare o posticipare l'entrata e l'uscita del personale distribuendolo anche in cinque giornate lavorative, secondo le necessità connesse alle finalità educative, didattiche e dell'utenza dei servizi generali ed amministrativi.

Tale modalità di orario flessibile verrà adottato esclusivamente per le attività previste nel Piano Annuale degli impegni e non sarà superiore ad un'ora dall'inizio dell'orario di servizio salvo nelle date programmate per i colloqui con le famiglie.

5. L'orario flessibile può essere accordato ai dipendenti che si trovino in particolari situazioni previste dalla legge 5 febbraio 1992, n. 104 e dal D.lgs. n. 151 del 2001 e che ne facciano richiesta.

6. Successivamente si terrà conto anche delle necessità del personale in situazioni di tossicodipendenze, di inserimento di figli in asili nido, di figli in età scolare, di impegni in attività di volontariato di cui alla legge n. 266/91 e che ne faccia richiesta, compatibilmente con l'insieme delle esigenze del servizio, e tenendo anche conto delle esigenze prospettate dal restante personale.

7. La rimodulazione dell'orario di entrata deve ed uscita deve essere proporzionata:

- Per gli Operatori:

La rimodulazione dell'orario di entrata anche successivo all'inizio delle lezioni giornaliero nel rapporto non può essere superiore ad 1/2 (ad es. su n. 2 unità di personale in servizio nel plesso, la flessibilità può essere consentita a n. 1); ciò al fine di garantire comunque il regolare svolgimento del servizio e delle lezioni.

Nei plessi dove, sul turno antimeridiano, è presente un'unica unità può essere concessa la flessibilità di 10 minuti in ingresso, in casi di emergenza, se non impattante con il regolare



17 

svolgimento del servizio offerto all'utenza. Dovrà sempre essere garantito l'orario di lavoro settimanale con recuperi programmati in giornata o nell'arco della settimana.

La rimodulazione dell'orario di uscita degli operatori non può avvenire prima che siano terminate le lezioni giornaliere a condizione che il mattino seguente l'ingresso sia in orario congruo con l'espletamento del servizio di pulizia non effettuato il giorno precedente.

● Per gli Assistenti:

La flessibilità in ingresso ed in uscita comunque non oltre 10 minuti dall'inizio delle attività mattutine o 10 minuti dal termine delle stesse. Dovrà sempre essere garantito l'orario di lavoro settimanale con recuperi programmati in giornata o nell'arco della settimana in caso di uscite anticipate. Il beneficio potrà essere concesso contemporaneamente nel rapporto non superiore a 1/4.

Art. 29 - Riduzione dell'orario di lavoro a 35 ore settimanali e flessibilità oraria

Ai sensi dell'art. 55 del CCNL 2006/2009 viene riconosciuta la riduzione di orario nel rispetto delle seguenti disposizioni:

- a) La presenza in servizio sarà rimarcata tramite bollatrice elettronica, come da normativa.
- b) I Collaboratori Scolastici coinvolti in un sistema orario che comporta significative oscillazioni di orari individuali rispetto all'orario ordinario, turni pomeridiani e rotazioni, con orari di apertura giornaliera superiore alle 10 ore per almeno 3 giorni alla settimana, finalizzati all'ampliamento dei servizi all'utenza è destinatario della riduzione di orario a 35 ore.

La riduzione di orario si applica pertanto esclusivamente per la parte di personale il cui regime di orario è articolato su più turni e in sistemi di orario comportanti significative oscillazioni come sotto descritto:

- Uffici n° 4 AA =36 h sett.
 - Infanzia "sez. unica" 1 CS n. 35 h sett.li
 - Infanzia "A-B-C - 2 CS = n. 35 h sett.li
 - Infanzia e primaria di Pratiglione n. 2 CS = 35 h. sett.li
 - Primaria di Forno Canavese n. 3 CS n. 35 h. sett.li
 - Primaria di Rivara 2 CS 35 sett. li + 1 CS h. 18
 - Sec.1°Grado n° 4 CS 35 sett. (n. 1 CS lavori a scavalco c/o scuola infanzia sez. unica)
- c) La riduzione a 35 ore settimanali è soppressa nelle settimane in cui non è effettuata turnazione e l'apertura giornaliera non è superiore a 10 ore per almeno 3 gg a settimana. L'orario di lavoro durante la sospensione delle attività didattiche, salvo comprovate esigenze di servizio, nella fascia antimeridiana per 36 ore settimanali sono così organizzate: 7 ore e 12 minuti per 5 giorni.
 - d) La sostituzione dei Collaboratori Scolastici assenti verrà effettuata, utilizzando la disponibilità all'orario eccedente secondo accordi specifici individuali con i lavoratori stessi e collettivi. In sede di riunione ad inizio anno scolastico si è concordato di sostituire il personale assente, rispettando il principio di uguaglianza stilando una graduatoria di accesso alle ore eccedenti. Le forme di recupero sono state programmate nelle giornate di sospensione delle attività didattiche durante le vacanze Natalizie e Pasquali ed in estate (massimo n° 36 ore). Le restanti ore eccedenti saranno retribuite e, solo in caso di insussistenza di fondi sufficienti, recuperate.
 - e) Durante i periodi di interruzione delle attività didattiche è possibile la chiusura della Scuola nelle giornate prefestive. La chiusura è disposta dal Dirigente Scolastico con un unico provvedimento all'inizio dell'anno scolastico, acquisita la delibera del Consiglio di Istituto. L'Istituzione Scolastica informerà della chiusura prefestiva l'Ufficio Scolastico Regionale, gli Enti Locali e tramite sito, l'utenza. Le ore non prestate saranno recuperate subordinatamente alle esigenze nell'arco dell'anno scolastico di riferimento e/o con giorni di ferie.



- f) Le chiusure previste per l'anno scolastico in corso corrispondono alle seguenti giornate: 24/12/2025-31/12/2025-5/1/2026-1/6/2026-14/8/2026, giorni di chiusura previsti anche per le lezioni.
- g) E' altresì prevista, in accordo con il personale Coll.re Scol.co e i Comuni proprietari dei locali, la chiusura dei plessi nei giorni di sospensione delle attività didattiche nell'ottica di un risparmio energetico/economico, salvo i giorni necessari per l'effettuazione delle pulizie straordinarie. In tali giorni di chiusura dei plessi, i collaboratori scolastici potranno scegliere di prestare servizio nella sede centrale, salvo esigenze di servizio in altri plessi.
- h) In occasione della festività del Santo Patrono, ricadente in giorno lavorativo, la Scuola rimarrà chiusa.
- i) Il personale ATA è tenuto a prestare servizio nei giorni in cui non si svolgono attività didattiche.

Art. 30 – Sostituzione del titolare di incarico di DSGA (Art. 57 CCNL 18.01.2024)

1. Secondo quanto stabilito dall'art. 57 CCNL 18.01.2024, nel caso in cui il Funzionario E.Q. titolare di incarico di DSGA si assenti per un periodo superiore a 15 giorni (o comunque di durata tale da compromettere il corretto funzionamento dell'istituzione scolastica o educativa) e non oltre tre mesi continuativi, incluse proroghe, il dirigente scolastico conferisce un incarico temporaneo di DSGA ad altro personale in servizio presso l'istituzione scolastica ed inquadrato nell'Area dei Funzionari e dell'Elevata Qualificazione o, in sua assenza, nell'Area degli Assistenti che, a sua volta, è sostituito secondo le vigenti disposizioni in materia di supplenze.

2. Al personale soprarichiamato che sostituisce il titolare di incarico di DSGA è corrisposta, per ogni giorno di effettivo servizio e con risorse a carico del fondo per il miglioramento dell'offerta formativa, l'indennità di cui all'art. 56 del CCNL 18.01.2024, in luogo del compenso individuale accessorio.

3. Diversamente, qualora il titolare dell'incarico di DSGA sia assente per un unico periodo continuativo superiore a 3 mesi, il responsabile dell'ufficio relativo all'Ambito territoriale:

a) conferisce un incarico di DSGA ad altro funzionario privo di incarico di DSGA in servizio presso la stessa o diversa istituzione scolastica, secondo i criteri definiti dal MIM previo confronto di cui all'art. 30, comma 9, lett. a5); in queste ipotesi, al personale cui viene conferito un incarico temporaneo di DSGA è corrisposta, per ogni giorno di effettivo servizio e in luogo del compenso individuale accessorio, l'indennità di cui all'art. 56 del CCNL 18.01.2024, con risorse a carico del fondo per il miglioramento dell'offerta formativa.

b) laddove non siano presenti funzionari privi di incarico di DSGA, può conferire un incarico *ad interim* ad altro funzionario titolare di incarico di DSGA presso altra scuola. In questo caso lo svolgimento dell'incarico *ad interim* è retribuito con una indennità pari al 100% dell'indennità di direzione relativa all'istituzione scolastica presso cui è conferito l'incarico, finanziata con le risorse del fondo per il miglioramento dell'offerta formativa di detta istituzione.

Art. 31 – Incarichi specifici (art. 54 CCNL 18.01.2024)

1. Il Dirigente Scolastico, su proposta del Funzionario titolare di incarico di D.S.G.A., previo confronto sui criteri di individuazione del personale ai sensi dell'art. 30, comma 9, lett. b6), può conferire al personale ATA effettivamente in servizio e non titolare di incarico di DSGA, incarichi specifici, della durata di un anno scolastico, di natura organizzativa o di responsabilità che, pur rientrando nell'ambito delle funzioni di appartenenza, richiedano lo svolgimento di compiti che comportano l'assunzione di responsabilità ulteriori, rischio o disagio, necessari per la realizzazione del piano triennale dell'offerta formativa, come descritto nel piano delle attività.

2. Tali incarichi sono retribuiti con specifica indennità il cui valore è stabilito in sede di contrattazione integrativa di istituto di cui all'art. 30, comma 2, lett. c), in ragione delle risorse del fondo per il miglioramento dell'offerta formativa destinate a tale finalità, fatto salvo quanto

19



previsto dal comma 4 dell'art. 54 CCNL 18.01.2024.

3. P
er i compiti di particolare rilevanza legati all'assistenza agli alunni - ivi compresi quelli della scuola dell'infanzia e quelli con disabilità - e al primo soccorso svolti dall'Area dei collaboratori scolastici è riconosciuta un'indennità il cui valore varia sulla base dei criteri definiti in sede di contrattazione collettiva integrativa nazionale tenendo conto del numero di studenti assistiti e delle peculiarità delle attività da svolgere.
4. In sede di contrattazione integrativa d'istituto è possibile prevedere che, per il personale titolare di posizione economica, l'indennità correlata all'incarico in questione sia assorbita, in tutto o in parte, fino a concorrenza del valore della posizione economica in godimento.
5. Gli incarichi possono essere revocati con atto scritto e motivato.

Art. 32 – Prestazioni aggiuntive (lavoro straordinario ed intensificazione).

1. In caso di necessità o di esigenze imprevedute e non programmabili, il dirigente, sentito il DSGA, può disporre l'effettuazione di prestazioni aggiuntive del personale ATA, costituenti lavoro straordinario, oltre l'orario di servizio obbligatorio (36 h). Il servizio prestato oltre l'orario d'obbligo dà diritto all'accesso al fondo di istituto, salvo la possibilità di recupero compensativo nel caso d'indisponibilità finanziaria, da fruire prioritariamente nei periodi di sospensione delle attività didattiche.
2. Il dirigente può disporre, inoltre, l'effettuazione di prestazioni aggiuntive, costituenti intensificazione della normale attività lavorativa, in caso di assenza di una o più unità di personale o per lo svolgimento di attività particolarmente impegnative e complesse.
3. Le prestazioni aggiuntive devono essere autorizzate dal Direttore S.G.A. e costituire oggetto di formale incarico.

Art. 33 – Collaborazioni plurime del personale ATA

1. A norma dell'art. 57 del CCNL 29/11/2007, il personale ATA può prestare la propria collaborazione ad altra scuola per realizzare specifiche attività che richiedano particolari competenze professionali non presenti in quella istituzione scolastica.
2. Tale collaborazione non comporta esoneri, anche parziali, nella scuola di servizio ed è autorizzata dal dirigente scolastico, sentito il direttore dei servizi generali ed amministrativi.

Art. 34 - Criteri per l'attribuzione di compensi accessori al personale ATA, inclusi quelli inerenti i progetti nazionali e comunitari destinati alla remunerazione del personale, oggetto di contrattazione integrativa d'istituto ex art. 30, comma 4, lett. c) del CCNL 18.01.2024.

1. Nell'individuazione delle unità di personale a cui riconoscere compensi accessori, inclusi quelli inerenti tutti i progetti nazionali e comunitari destinati alla remunerazione del personale, il Dirigente scolastico tiene conto dei criteri stabiliti in sede di contrattazione integrativa d'istituto ex art. 30, comma 4, lett. c) del CCNL 18.01.2024.
2. In particolare, il DS tiene conto, in ordine di priorità, dei seguenti criteri:
 - a. disponibilità espressa del lavoratore;
 - b. specifica professionalità ed esperienza in merito all'attività da svolgersi;
 - c. qualora vi sia un numero di disponibilità maggiore rispetto agli incarichi da assegnare, a parità di professionalità, si applica la regola dell'anzianità di servizio nella stessa scuola ovvero, in subordine, il criterio della rotazione.
3. In assenza di disponibilità e/o specifiche professionalità si fa ricorso alle collaborazioni plurime di cui all'art. 57 del CCNL 29/11/2007.



Art. 35 - Le ferie del personale ATA

1. I giorni di ferie previsti per il personale ATA dal CCNL e spettanti per ogni anno scolastico sono goduti nel corso di ciascun anno scolastico, anche in modo frazionato, secondo le richieste del dipendente, tenuto conto delle esigenze di servizio e purché sia garantito il numero minimo di personale in servizio.
2. La richiesta va presentata, almeno cinque giorni prima, al Dirigente scolastico il quale sentito il DSGA, concede le ferie richieste compatibilmente con le esigenze di servizio e salvaguardando il numero minimo di persone in servizio, fatta eccezione per quanto disposto nel successivo punto.
3. A ciascun dipendente che ne abbia fatto richiesta è in ogni caso assicurato il godimento di almeno due settimane continuative di ferie nel periodo dal 1° giugno al 30 settembre, da richiedersi entro il 30 aprile di ogni anno.
4. Qualora, durante tale periodo, sia programmata la chiusura, per più di una settimana consecutiva, della struttura in cui presta servizio, il dipendente che non voglia usufruire delle ferie, può chiedere, ove possibile, di prestare servizio presso altra struttura, previo assenso del responsabile, ferme restando le mansioni dell'Area e settore professionale di appartenenza.
5. E' stabilito, quale numero minimo di presenze di personale in servizio: n. 2 AA e n. 2 CS nei seguenti periodi di servizio: luglio e agosto.
6. Le ferie autorizzate o in corso di fruizione possono essere sospese o interrotte per urgenti ed indifferibili motivi di servizio. In tal caso il dipendente ha diritto al rimborso delle spese documentate per il viaggio di rientro in sede e per quello di ritorno nella località dalla quale è stato richiamato, nonché all'indennità di missione per la durata del medesimo viaggio. Il dipendente ha inoltre diritto al rimborso delle spese anticipate o sostenute per il periodo di ferie non goduto.
7. Nel caso si renda impossibile per il lavoratore la fruizione dell'intero periodo di ferie nel corso dell'anno di maturazione, lo stesso ha diritto a procrastinarne due settimane nei 18 mesi successivi al termine dell'anno di maturazione.
8. Le ferie maturate e non godute per esigenze di servizio sono monetizzabili solo all'atto della cessazione del rapporto di lavoro e solo nelle ipotesi in cui la mancata fruizione derivi da impossibilità non imputabile o riconducibile al dipendente, come le ipotesi di decesso, malattia e infortunio, risoluzione del rapporto di lavoro per inidoneità fisica permanente e assoluta, congedo obbligatorio per maternità o paternità (Dichiarazione congiunta n. 7 CCNL 18.01.2024).
9. Il personale ATA che lo ritenga opportuno può chiedere di accantonare fino a 6 giorni di ferie dell'anno scolastico precedente di cui dovrà usufruire entro il 30 aprile dell'anno scolastico successivo.
10. Le ferie del personale ATA assunto a tempo determinato su supplenze brevi sono proporzionali al servizio prestato. Qualora la durata del rapporto di lavoro sia tale da non consentire la fruizione delle ferie maturate, le stesse saranno liquidate al termine dell'anno scolastico e comunque dell'ultimo contratto stipulato nel corso dell'anno scolastico (Art. 35 CCNL 18.01.2024).

Art. 36 - Permessi per il personale ATA a tempo indeterminato

1. In aggiunta ai permessi e congedi previsti da particolari disposizioni di legge di cui all'art. 68 CCNL 18.01.2024, il personale ATA ha diritto a ulteriori 18 ore (riproporzionate nei casi di lavoro a tempo parziale) di permesso retribuito nell'anno scolastico, per motivi personali o familiari, documentati anche mediante autocertificazione.
2. Ai dipendenti ATA, l'art. 69 CCNL 18.01.2024 riconosce, altresì, specifici permessi per l'espletamento di visite, terapie, prestazioni specialistiche o esami diagnostici, fruibili su base sia giornaliera che oraria, nella misura massima di 18 ore per anno scolastico, comprensive anche dei tempi di percorrenza da e per la sede di lavoro. Tali permessi sono assimilati alle assenze per malattia ai fini del computo del periodo di comporta e sono sottoposti al medesimo regime economico delle stesse.



Art. 37 - Permessi per il personale ATA a tempo determinato

1. Il personale docente ATA assunto con contratto a tempo determinato per l'intero anno scolastico (31 agosto) o fino al termine delle attività didattiche (30 giugno) ha diritto a tre giorni di permesso retribuito nell'anno scolastico, per motivi personali o familiari, documentati anche mediante autocertificazione. Per il personale ATA tali permessi possono anche essere fruiti ad ore, con le modalità di cui all'art. 67 CCNL 18.01.2024.
2. Allo stesso personale di cui al punto precedente è riconosciuto il permesso per lutto di cui al comma 8 dell'art. CCNL 18.01.2024, nonché il permesso matrimoniale di cui al comma 9 del medesimo articolo, della durata di 15 giorni consecutivi.
3. Al personale docente, educativo ed ATA assunto con contratto a tempo determinato diverso da quello di cui al punto precedente sono, invece, attribuiti permessi non retribuiti, fino ad un massimo di sei giorni ad anno scolastico, per i motivi previsti dall'art.15, comma 2 del CCNL 29.11.2007.

Art. 38 - Indennità di disagio per gli assistenti tecnici del primo ciclo ex art. 77 CCNL 18.01.2024

1. A norma dell'art. 77 CCNL 18.01.2024, all'assistente tecnico del primo ciclo di cui alla legge n. 178 del 2020, utilizzato su più sedi, è riconosciuta un'indennità a carico delle risorse del fondo per il miglioramento dell'offerta formativa.
2. Il relativo importo, stabilito in sede di contrattazione integrativa nazionale di cui all'art. 30, comma 4, lett. A 6), varia da un minimo di 350,00 Euro ed un massimo di 800,00 Euro annui lordi, in relazione al numero di scuole affidate e della distanza media tra le stesse.

Art. 39 – Lavoro agile

1. Il lavoro agile è una modalità di esecuzione del rapporto di lavoro subordinato stabilita mediante accordo tra le parti, anche con forme di organizzazione per fasi, cicli e obiettivi e senza precisi vincoli di orario o di luogo di lavoro. La prestazione lavorativa viene eseguita in parte all'interno dei locali della sede dell'ufficio al quale il dipendente è assegnato e in parte all'esterno di questi, senza una postazione fissa e predefinita, entro i limiti di durata massima dell'orario di lavoro giornaliero e settimanale. Ove necessario per la tipologia di attività svolta dal lavoratore e/o per assicurare la protezione dei dati trattati, il lavoratore concorda con l'amministrazione i luoghi ove è possibile svolgere l'attività. In ogni caso, nella scelta dei luoghi di svolgimento della prestazione lavorativa a distanza, il dipendente è tenuto ad accertare la presenza delle condizioni che garantiscono la sussistenza delle condizioni minime di tutela della salute e sicurezza del lavoratore, nonché la piena operatività della dotazione informatica ed ad adottare tutte le precauzioni e le misure necessarie e idonee a garantire la più assoluta riservatezza sui dati e sulle informazioni in possesso dell'amministrazione che vengono trattate dal lavoratore stesso. A tal fine l'amministrazione consegna al lavoratore una specifica informativa in materia, ai sensi dell'art. 22 della legge n. 81 del 2017.
2. Possono accedere al lavoro agile il Funzionario EQ e gli assistenti tecnici e amministrativi assunti con contratto a tempo indeterminato o determinato. L'accesso al lavoro agile avviene tramite richiesta formale da parte del dipendente e a seguito della stipula di un accordo individuale scritto tra amministrazione e dipendente.
L'accordo individuale dovrà contenere:
 - 1) La durata dell'accordo che può essere a termine o a tempo indeterminato.
 - 2) Le giornate di lavoro da svolgersi in sede e quelle da svolgere a distanza, ferma restando la possibilità di adeguare la calendarizzazione alle esigenze operative che di volta in volta possono presentarsi. Il personale scolastico potrà svolgere un massimo di 12 giornate mensili di lavoro a



distanza. Il numero di tali giornate è definito nell'accordo individuale e dovrà tenere conto di condizioni di particolare necessità.

3) La modalità di recesso, motivato se ad iniziativa dell'amministrazione, che deve avvenire con un termine non inferiore a 30 giorni, salve le ipotesi previste dall'art. 19 della legge n. 81 del 2017;

4) Ipotesi di giustificato motivo di recesso.

5) Le indicazioni della fascia di contattabilità, fissata in 6 ore, e della fascia di inoperabilità che, salvo accordo specifico, sarà ricompresa tra le 17,30 e 7,30.

6) Le modalità di esercizio del potere direttivo e di controllo del datore di lavoro sulla prestazione lavorativa resa dal lavoratore all'esterno dei locali che, salvo accordo specifico, avverrà mediante verifica degli obiettivi assegnati.

7) L'impegno del lavoratore a rispettare le prescrizioni indicate nell'informativa sulla salute e sicurezza sul lavoro agile ricevuta dall'amministrazione.

8) L'eventuale strumentazione che l'amministrazione fornisce per la durata dell'accordo individuale.

3. Settimanalmente o mensilmente dovranno essere fissati gli obiettivi da raggiungere durante lo svolgimento del lavoro agile. Il lavoratore dovrà compilare una scheda con la quale autocertifica il lavoro svolto. L'amministrazione si riserva di verificare il raggiungimento degli obiettivi.

Art. 39 bis - Lavoro a distanza

1. Il lavoro a distanza può essere prestato anche con vincolo di tempo e nel rispetto dei conseguenti obblighi di presenza derivanti dalle disposizioni in materia di orario di lavoro, attraverso una modificazione del luogo di adempimento della prestazione lavorativa che comporta la effettuazione della prestazione in luogo idoneo e diverso dalla sede dell'ufficio al quale il dipendente è assegnato.

2. Possono accedere al lavoro da remoto il Funzionario EQ e gli assistenti tecnici e amministrativi assunti con contratto a tempo indeterminato o determinato. L'accesso al lavoro agile avviene tramite richiesta formale da parte del dipendente e a seguito della stipula di un accordo individuale scritto tra amministrazione e dipendente che deve contenere i seguenti elementi essenziali:

1) La durata dell'accordo che può essere a termine o a tempo indeterminato.

2) Le giornate di lavoro da svolgersi in sede e quelle da svolgere a distanza, ferma restando la possibilità di adeguare la calendarizzazione alle esigenze operative che di volta in volta possono presentarsi. Il personale scolastico potrà svolgere un massimo di 12 giornate mensili di lavoro a distanza. Il numero di tali giornate è definito nell'accordo individuale e dovrà tenere conto di condizioni di particolare necessità.

3) modalità di recesso, motivato se ad iniziativa dell'amministrazione, che deve avvenire con un termine non inferiore a 30 giorni, salve le ipotesi previste dall'art. 19 della legge n. 81 del 2017;

4) ipotesi di giustificato motivo di recesso.

5) tempi di riposo del lavoratore, che comunque non devono essere inferiori a quelli previsti per il lavoratore in presenza, e le misure tecniche e organizzative necessarie per assicurare la disconnessione del lavoratore dalle strumentazioni tecnologiche di lavoro;

6) Le modalità di esercizio del potere direttivo e di controllo del datore di lavoro sulla prestazione lavorativa resa dal lavoratore all'esterno dei locali.

7) L'impegno del lavoratore a rispettare le prescrizioni indicate nell'informativa sulla salute e sicurezza sul lavoro agile ricevuta dall'amministrazione.

8) l'eventuale strumentazione che l'amministrazione fornisce per la durata dell'accordo individuale.

3. Il lavoratore è soggetto ai medesimi obblighi derivanti dallo svolgimento della prestazione lavorativa presso la sede dell'ufficio, con particolare riferimento al rispetto delle disposizioni in materia di orario di lavoro. Sono altresì garantiti tutti i diritti previsti dalle vigenti disposizioni



legislative e contrattuali per il lavoro svolto presso la sede dell'ufficio, con particolare riferimento a riposi, pause, permessi orari e trattamento economico.

Art. 39 ter - Regolamento sul lavoro a distanza

1. L'amministrazione provvederà ad approvare un regolamento dettagliato per la disciplina del lavoro a distanza da applicare nei confronti di tutto il personale di segreteria. A fronte dell'impossibilità di concedere il lavoro a distanza contemporaneamente ad un numero di dipendenti superiori a uno nel medesimo regolamento saranno, altresì, individuati i seguenti criteri per la definizione di un ordine di preferenza tra i diversi lavoratori richiedenti:

- a) Dipendenti in gravidanza e nei tre anni successivi alla conclusione del congedo di maternità previsto dall'articolo 16 del decreto legislativo 26 marzo 2001, n. 151, ai sensi dell'articolo 18, comma 3-bis, della legge n. 81/2017;
- b) Dipendenti sui quali grava la cura dei figli conviventi minori degli anni quattordici;
- c) Situazioni debitamente certificate di disabilità psico-fisiche del dipendente non già beneficiario di Legge n.104/1992, tali da rendere disagiata il raggiungimento del luogo di lavoro;
- d) Dipendenti direttamente fruitori o sui cui grava la cura di disabili ai sensi e per gli effetti della Legge n.104/1992;
- e) Dipendenti residenti in regioni o province diverse da quella della sede di lavoro con percorrenza superiore ai 100 km per i quali sarà preferita la consecutività delle giornate di lavoro a distanza;
- f) Percorrenza dall'abitazione del dipendente alla sede di lavoro basata sull'utilizzo dei mezzi pubblici o privati su una distanza minima di 30 km tra andata e ritorno.

2. Tali criteri dovranno essere utilizzati qualora, ai fini della concessione del lavoro a distanza, si rendesse necessario procedere ad una scelta tra più dipendenti come, ad esempio, nelle ipotesi di richiesta di fruizione da parte di più lavoratori nelle medesime giornate lavorative.

Art.40 – Diritto alla disconnessione

1. Tenuto conto di quanto stabilito dal CCNL 2019/21 all'art. 30, comma 4 punto c8) e delle esigenze di funzionamento dell'istituto, si individuano le seguenti modalità di applicazione.

Individuazione degli strumenti utilizzabili

1. L'istituzione scolastica, per motivi comprovati di urgenza, può comunicare con il proprio personale **ESCLUSIVAMENTE** via posta elettronica.

Figure autorizzate ad utilizzare tali strumenti

1. Si concorda che **ESCLUSIVAMENTE** il dirigente e i suoi collaboratori, per i docenti, e il DSGA per il personale ATA possono utilizzare lo strumento di comunicazione (telefono e posta elettronica) per inviare comunicazioni al personale.
2. Orari cui far ricorso a tali strumenti per contattare il personale: le figure su indicate possono utilizzare gli strumenti informatici individuati nelle seguenti fasce orarie: tra l'orario di apertura e chiusura della scuola, escludendo la possibilità di ricorso a tali strumenti nei giorni festivi e nelle ore notturne (ad eccezione della posta elettronica trattandosi di una forma di comunicazione asincrona).

Eventuale limitazione ai vari strumenti in base alla disponibilità

1. Il lavoratore deve aver espressamente autorizzato l'amministrazione a tali forme di comunicazione.
2. Nel caso di attivazione della DDI.
3. Nel caso in cui le autorità competenti, per motivi sanitari dispongano l'attivazione della D.D.I.,

24 

vengono concordate le seguenti misure:

- le comunicazioni di servizio rivolte ai docenti avverranno esclusivamente tramite registro elettronico (oppure e-mail).
- nel caso in cui il personale debba essere contattato per motivi d'urgenza, la comunicazione non potrà avvenire comunque prima delle ore 8.00 e non dopo le ore 18.00; nulla può essere imputato al personale nel caso in cui la comunicazione non avvenga in tale finestra di orario;
- Le riunioni degli Organi Collegiali, secondo il piano delle attività già deliberato, potranno essere convocate non oltre le ore 18.00 dei giorni dal lunedì al venerdì, salvo casi di comprovata urgenza;
- Il personale ATA impiegato in modalità agile rispetta il proprio orario di servizio, come previsto dall'annuale piano delle attività del personale ATA.



CAPO VI
DISPOSIZIONI RELATIVE AL PERSONALE DOCENTE

Art. 41 – Definizione del Piano Annuale delle attività del personale docente

1. Il personale docente, secondo quanto disposto dall'art. 41, comma 1, CCNL 18/01/2024, concorre alla realizzazione del piano triennale dell'offerta formativa tramite attività individuali e collegiali: di insegnamento, di potenziamento, di sostegno, di progettazione, di ricerca, di coordinamento didattico e organizzativo.
2. In attuazione dell'autonomia scolastica, i docenti, nelle attività collegiali, attraverso processi di confronto ritenuti più utili e idonei, elaborano, attuano e verificano, per gli aspetti pedagogico – didattici, il piano triennale dell'offerta formativa, adattandone l'articolazione alle differenziate esigenze degli alunni e tenendo conto del contesto socio - economico di riferimento, anche al fine del raggiungimento di condivisi obiettivi qualitativi di apprendimento in ciascuna classe e nelle diverse discipline. Dei relativi risultati saranno informate le famiglie con le modalità decise dal collegio dei docenti (Art. 40, comma 3, CCNL 18/01/2024).
3. Gli obblighi di lavoro del personale docente sono articolati in attività di insegnamento ed in attività funzionali alla prestazione di insegnamento. Prima dell'inizio delle lezioni, il dirigente scolastico predispone ex art. 43, comma 4, CCNL 18/01/2024, sulla base delle eventuali proposte degli organi collegiali, il piano annuale delle attività e i conseguenti impegni del personale docente, che sono conferiti in forma scritta e che possono prevedere attività aggiuntive.
4. Il piano, comprensivo degli impegni di lavoro, è deliberato dal collegio dei docenti nel quadro della programmazione dell'azione didattico-educativa e con la stessa procedura è modificato, nel corso dell'anno scolastico, per far fronte a nuove esigenze. Di tale piano è data informazione alle OO.SS. di cui all'art. 7 CCNL 18.01.2024.

Art. 42 – Ore aggiuntive e ore eccedenti

Nell'ambito del calendario scolastico delle lezioni definito a livello regionale, l'attività di insegnamento si svolge in 25 ore settimanali nella scuola dell'infanzia, in 22 ore settimanali nella scuola primaria e in 18 ore settimanali nelle scuole e istituti d'istruzione secondaria ed artistica, distribuite in cinque/sei giornate settimanali. Alle 22 ore settimanali di insegnamento stabilite per gli insegnanti della scuola primaria, vanno aggiunte 2 ore da dedicare, anche in modo flessibile e su base plurisettimanale, esclusivamente alla programmazione didattica da attuarsi in incontri collegiali dei docenti interessati, in tempi non coincidenti con l'orario delle lezioni. Nell'ambito delle 22 ore d'insegnamento, la quota oraria eventualmente eccedente l'attività frontale e di assistenza alla mensa è destinata, previa programmazione, ad attività di arricchimento dell'offerta formativa e di recupero individualizzato o per gruppi ristretti di alunni con ritardo nei processi di apprendimento, anche con riferimento ad alunni con cittadinanza non italiana, in particolare provenienti da Paesi extracomunitari.

(Negli istituti e scuole di istruzione secondaria) I docenti, il cui orario di cattedra sia inferiore alle 18 ore settimanali, sono tenuti al completamento dell'orario di insegnamento da realizzarsi mediante la copertura di ore di insegnamento disponibili in classi collaterali non utilizzate per la costituzione di cattedre orario, in interventi didattici ed educativi integrativi, con particolare riguardo, per la scuola dell'obbligo, al garantire agli alunni la libertà di apprendere secondo le proprie tempistiche e caratteristiche personali, nonché mediante l'utilizzazione in eventuali supplenze e, in mancanza, rimanendo a disposizione anche per attività parascolastiche ed interscolastiche.

Le attività aggiuntive e le ore eccedenti d'insegnamento restano disciplinate dalla legislazione e dalle norme contrattuali, nazionali e integrative, vigenti all'atto della stipula del presente CCNL



18.01.2024.

L' art 45 CCNL 2019/2021 abroga l'art. 30 del CCNL 29/11/2007.

Art. 43 - Ore eccedenti per la sostituzione di colleghi assenti

Fermo restando quanto previsto dall'art.43 del CCNL 2019/21 in particolare con riferimento agli obblighi di lavoro del personale docente articolati in attività di insegnamento e attività funzionali alla prestazione di insegnamento, il Dirigente Scolastico, per il tempo strettamente necessario all'individuazione del supplente e al massimo sino a dieci giorni, individua il docente secondo i seguenti criteri:

1. docenti a disposizione (in compresenza, contemporaneità), secondo il quadro orario delle disponibilità e secondo il seguente ordine:
 - a) docenti dell'Organico dell'Autonomia a disposizione;
 - b) docenti della stessa classe a disposizione;
 - c) docenti della stessa disciplina a disposizione;
 - d) docenti che nelle proprie ore non hanno la classe presente a scuola.
2. docenti di qualunque disciplina che devono recuperare un permesso orario;
3. docenti che hanno ore di potenziamento;
4. docenti che si sono dichiarati disponibili a svolgere ore aggiuntive non retribuite, che saranno restituite con permessi orari, compatibilmente con le esigenze del servizio;
5. ore eccedenti a pagamento a docenti che ne hanno fatto richiesta;
6. docenti di sostegno, se è assente l'alunno con disabilità (indicazione da utilizzare ove non ci siano altre soluzioni percorribili, come evidenziato nella Nota ministeriale n. 9839 del 08.11.2010 che richiama l'attenzione sull'opportunità di "non ricorrere alla sostituzione dei docenti assenti con personale in servizio su posti di sostegno, salvo casi eccezionali non altrimenti risolvibili"). I docenti di sostegno sono tenuti ad informare chi è preposto alle sostituzioni dei colleghi in caso di assenza dell'alunno disabile loro affidato.

Esaurite tutte le possibilità di sostituzione del docente assente con personale in servizio nell'istituto, si provvederà alla nomina del personale supplente nel caso di assenza del titolare.

Art. 44 Attività funzionali all'insegnamento

1. L'art. 44 del CCNL 2019/2021 sostituisce il precedente art. 29 CCNL del 2007. I docenti svolgono attività individuali volte all'insegnamento ed attività collegiali.
2. Le attività individuali comprendono:
 - a) la preparazione delle lezioni e delle esercitazioni;
 - b) la correzione degli elaborati;
 - c) i rapporti individuali con le famiglie.
3. Le attività collegiali invece si sviluppano mediante la partecipazione alle attività degli organi collegiali della scuola: Collegio docenti, consiglio di classe, consiglio di interclasse, svolgimento degli scrutini ed incontro con i genitori. Le ore che non sono destinate alle attività collegiali, saranno impiegate dai docenti per lo svolgimento delle attività stabilite nel PTOF.
4. Il Consiglio d'Istituto, sentito il collegio docenti, propone le modalità attraverso le quali deve svilupparsi il rapporto e l'attività di incontro tra il corpo docenti e le famiglie.
5. Con Regolamento d'Istituto è possibile prevedere lo svolgimento a distanza delle due ore di



27



programmazione didattica collegiale prevista per i docenti della scuola primaria dall'art. 43 (Attività dei docenti), comma 5, e di alcune delle attività che non rivestano carattere deliberativo; con il medesimo strumento è possibile estendere lo svolgimento a distanza alle attività che rivestono carattere deliberativo (es. consiglio di classe, interclasse, gruppi per l'inclusione, etc.) sulla base dei criteri definiti dal MIM, previo confronto di cui all'art. 30, comma 9, lett. a).

Art. 45 - Permessi per il personale docente ed educativo a tempo determinato

4. Il personale docente, educativo assunto con contratto a tempo determinato per l'intero anno scolastico (31 agosto) o fino al termine delle attività didattiche (30 giugno) ha diritto a tre giorni di permesso retribuito nell'anno scolastico, per motivi personali o familiari, documentati anche mediante autocertificazione.
5. Allo stesso personale di cui al punto precedente è riconosciuto il permesso per lutto di cui al comma 8 dell'art. CCNL 18.01.2024, nonché il permesso matrimoniale di cui al comma 9 del medesimo articolo, della durata di 15 giorni consecutivi.
6. Al personale docente ed educativo assunto con contratto a tempo determinato diverso da quello di cui al punto precedente sono, invece, attribuiti permessi non retribuiti, fino ad un massimo di sei giorni ad anno scolastico, per i motivi previsti dall'art.15, comma 2 del CCNL 29.11.2007.



TITOLO TERZO - PARTE ECONOMICA**CAPO I****Criteria per la ripartizione del Fondo per il Miglioramento dell'Offerta Formativa****Art. 46 - Risorse finanziarie disponibili**

1. Le risorse finanziarie disponibili per l'attribuzione del salario accessorio sono costituite da:

- a) finanziamenti previsti per l'attivazione delle funzioni strumentali al piano dell'offerta formativa;
 - b) finanziamenti previsti per l'attivazione degli incarichi specifici al personale ATA, tenuto conto di quanto stabilito dall'art. 54, comma 4 del CCNL 2019/21;
 - c) finanziamenti del Fondo dell'Istituzione Scolastica annualmente stabiliti dal M.I.M. compresi i fondi relativi alla valorizzazione del personale di cui all'art.1, comma 249, Legge 160/2019);
 - d) risorse per la pratica sportiva;
 - e) risorse per le aree a rischio;
 - f) attività di recupero (solo per le scuole secondarie di II° grado);
 - g) ore eccedenti in sostituzione colleghi assenti;
 - h) formazione del personale;
 - i) alternanza scuola lavoro;
 - j) progetti nazionali e comunitari;
 - k) funzioni miste (provenienti dagli EE.LL.);
 - l) eventuali residui anni precedenti;
 - m) i fondi di cui al D.M. 63/2023
 - n) le risorse di cui all'art.1, comma 770, della L.234/2021 (continuità didattica nelle piccole isole)
- 1) A partire dal 1° gennaio 2024, i compensi previsti per la retribuzione delle attività accessorie sono incrementati secondo quanto stabilito dalle tabelle E1.6, E1.7 e E1.8. del CCNL 2019- 2021.

MOF 2025/26	TOTALE LORDO DIPENDENTE
Fondo delle Istituzioni Scolastiche	31.750,27
Integrazione – Nota MIM prot. 45921 del 06/12/2025 lett. c) Arretrati indennità di direzione – parte variabile 1/1-31/8/2024	269,00
Integrazione – Nota MIM prot. 45921 del 06/12/2025 lett. j) Incremento una-tantum indennità parte variabile DSGA 2025/26	247,03
Funzioni Strumentali	3.029,46
Integrazione Funzioni Strumentali – Nota MIM prot. 45921 del 06/12/2025 lett. i)	99,78
Incarichi Specifici personale ATA	1.991,71
Integrazione I.S. – Nota MIM prot. 28068 del 18/11/2025	127,22
Integrazione I.S. – Nota MIM prot. 45921 del 06/12/2025 lett. a)	104,58
Integrazione I.S. – Nota MIM prot. 45921 del 06/12/2025 lett. b)	344,79
Ore sostituzione colleghi assenti	1.536,91

29

Integrazione ore sostituzione colleghi assenti – Nota MIM prot. 45921 del 06/12/2025 lett. f)	376,04
Attività complementari di ed. fisica	514,54
Fondo per la valorizzazione del personale scolastico	7.183,82
Incentivo per pratiche pensionistiche passweb 2024/25	584,92
TOTALE MOF A.SC. 2025/26 comprese integrazioni	48.160,07

ECONOMIE ANNI PRECEDENTI	TOTALE LORDO DIPENDENTE
Fondo delle Istituzioni Scolastiche	€ 4.554,34
Ore sostituzione colleghi assenti	€ 539,22
Attività complementari di ed. fisica	€ 16,36
TOTALE ECONOMIE	5.109,92

FIS 2025/26	
TOTALE FIS	€ 32.266,30
ECONOMIE FIS	4.554,34
TOTALE	€ 36.820,64

Da detrarre a monte:

Indennità DSGA	€ 3.171,00
arretrati indennità direzione DSGA	€ 269,00
Sostituto DSGA	€ 247,03
Sostituto DSGA	€ 271,40
Collaboratori DS	1° COLLABORATORE € 1.925,00
	2° COLLABORATORE € 1.347,50
Straordinario ATA	AA ore 10 x 3,5 x € 15,95 € 558,25
	CS ore 10 x 14,5 x € 13,75 € 1.993,75
	Formazione docenti € 1.483,98
TOTALE DA SUDDIVIDERE	€ 25.553,73

Alcorno

Alcorno

Alcorno

DOCENTI	72%	€ 18.398,69
ATA	28%	€ 7.155,04

FONDI VALORIZZAZIONE		
assegnazione		7.183,82
quota docenti	80%	5.747,06
quota ATA	20%	1.436,76

Quota ORE ECCEDENTI sostituzione colleghi assenti docenti e ATA	
	2.452,17
quota docenti	€ 1.765,56
quota ATA	€ 686,61

Art. 47 - Accesso ed assegnazione degli incarichi

Il conferimento degli incarichi al personale scolastico e relativi a **tutti** i progetti dell'Istituto scolastico deve essere oggetto di contrattazione.

Per gli incarichi relativi a tutti i progetti della scuola, il Dirigente Scolastico, assunta la delibera del Piano delle Attività da parte del Collegio dei Docenti e del Piano formulato dal DSGA per il personale ATA provvede, con apposita comunicazione formale, ad acquisire le disponibilità del personale docente e ATA fissando un termine entro il quale devono manifestare l'interesse all'attribuzione di tali attività che potranno essere compensate in modo orario o forfettario se retribuite con il FIS.

Nell'affidamento dell'incarico sono indicati:

- la delibera del Collegio dei docenti;
- l'attività da effettuare;
- il compenso da corrispondere.

Le attività saranno retribuite se effettivamente prestate, documentate e verificate.

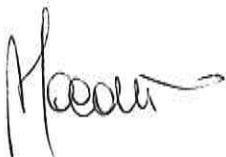



CAPO II

Riflessi sulla qualità del lavoro e sulla professionalità delle innovazioni tecnologiche e dei processi di informatizzazione inerenti ai servizi amministrativi e a supporto dell'attività scolastica.

Art. 48 - Adozione provvedimenti

1. Le conseguenze riferibili ai nuovi processi di innovazione richiedono al personale ATA una preparazione ed una disponibilità sempre più qualificata per poter adempiere ai nuovi compiti.
2. Le attività che rientrano nella categoria dei nuovi processi di innovazione possono ricondursi a:
 - esecuzione dei progetti comunitari;
 - adempimenti relativi agli obblighi di legge;
 - assistenza all'utenza per le iscrizioni on line degli alunni;
 - supporto informatico ai docenti in occasione degli Esami di Stato;
 - altri progetti, eventualmente deliberati nel PTOF, che richiedono il ricorso a strumenti o tecnologie innovative;
3. Il personale incaricato di tali attività potrà essere autorizzato, di volta in volta, a modificare, secondo proprie richieste e compatibilmente con le esigenze di servizio, il proprio orario, mantenendo il diritto alla retribuzione eventualmente a carico dei progetti.
4. In alternativa al pagamento, il personale di cui sopra, potrà accumulare eventuali ore prestate in orario eccedente ed utilizzare le stesse a richiesta come recupero, tenuto conto delle esigenze dell'istituzione scolastica.
5. Al personale coinvolto nelle attività sopra indicate dovrà essere garantita una adeguata attività formativa che consenta un efficace svolgimento delle mansioni assegnate.

TITOLO QUARTO

ASSEGNAZIONE DOCENTI ED ATA AI PLESSI FUORI DAL COMUNE SEDE DELL'ISTITUTO

CAPO I

Assegnazione del personale ai plessi (fuori Comune sede istituto)

Art. 49 - Assegnazione dei docenti ai Plessi

1. In applicazione della norma prevista dall'art. 3 comma 2 dell'ipotesi di CCNI sulla mobilità 2022/2025 i docenti titolari presso l'istituto sono assegnati ai plessi al di fuori dal Comune di titolarità dell'istituto, nel limite delle disponibilità destinate ai movimenti, salvaguardando la continuità didattica e il criterio di maggiore punteggio nella graduatoria di istituto, secondo i seguenti criteri di competenza della contrattazione integrativa.
2. Restano ferme le competenze esclusive del Dirigente Scolastico in materia di assegnazione dei docenti ai plessi, anche nel rispetto dell'art. 2 del CCNI succitato.
3. Il Dirigente, pertanto, provvede all'assegnazione dei docenti dell'Istituzione scolastica ai plessi fuori dal Comune dell'Istituto di titolarità nel rispetto dei seguenti criteri:



- *Rispetto della priorità riconosciuta ex L. 104-92 nel caso di handicap personale o di assistenza;*
- *Rispetto di altre leggi relative alla mobilità che riconoscono un diritto di precedenza (es. maternità);*
- *Garantire la continuità su cattedra e didattica;*
- *Maggiore anzianità di servizio nella sede (in caso di riduzione del numero di cattedre disponibili per una classe/corso, con pari requisiti);*
- *Garantire l'insegnamento della lingua inglese;*
- *Richiesta formale da parte del docente interessato, indirizzata al Dirigente scolastico e motivata;*
- *Rispetto della graduatoria d'Istituto;*
- *I docenti supplenti, di norma, saranno assegnati ai vari plessi onde garantire la continuità con le cattedre dell'anno precedente, assicurando così stabilità nell'insegnamento, nonché in base alla graduatoria dalla quale hanno ricevuto la nomina o, laddove possibile, in base alle richieste personali e motivate, salvo comprovate motivazioni.*
- *Discrezionalità del Dirigente, legata alla visione della didattica complessiva dell'intero Istituto scolastico.*

Art. 50 - Assegnazione del personale Docente alle classi

1. I criteri generali per l'assegnazione dei docenti alle classi vengono stabiliti in Consiglio d'Istituto, pur rimanendo prerogativa del DS, informata la RSU e tenuto conto dei criteri di massima formulati dal Collegio Docenti.

2. In caso di contrazione di posti si utilizzerà la graduatoria di Istituto per i docenti interessati. La continuità didattica è il criterio prioritario per l'assegnazione dei docenti di ruolo alle classi, salvo situazioni di verificata incompatibilità e salvo sopravvenute esigenze organizzative non altrimenti risolvibili.

3. Sulle classi prime della scuola primaria, laddove possibile, si cercherà di assegnare ad ogni sezione almeno un insegnante di ruolo con un monte-ore significativo. Per l'assegnazione di un docente a un gruppo classe si terrà conto delle specifiche competenze certificate, delle esperienze professionali accertate e delle capacità di gestione e relazionali.

Art. 51- Assegnazione personale ATA ai plessi

In applicazione della norma prevista dall'art. 3 CCNI sulla mobilità 2022/2025, il personale titolare presso l'istituto sarà destinato ai plessi (fuori dal comune di titolarità dell'istituto) secondo i seguenti criteri concordati in stretto ordine prioritario che devono, comunque, soddisfare le esigenze legate alla funzionalità dell'istituzione scolastica e legate soprattutto all'assistenza degli alunni disabili e al genere.

 = 



Premesso che, prima di procedere alle modalità con le quali assegnare il personale ai plessi, occorrerà verificare il numero necessario di personale rispetto alle esigenze e ai carichi di lavoro esistenti nei vari plessi ed alla presenza di un numero congruo di "figure sensibili", come previsto dal Servizio di Prevenzione e Protezione dai Rischi e dal DLGS 81/08, verrà valutata con attenzione l'eventuale compresenza di più personale in situazione di difficoltà in un singolo plesso, (con certificazione medica di carico ridotto) per non penalizzarne l'organizzazione interna e la presenza di personale con contratto part-time.

Entro il 15 settembre di ciascun anno scolastico, su proposta del Direttore dei Servizi Generali ed Amministrativi, il Dirigente scolastico comunica alle RSU ed a tutto il personale ATA in servizio il numero di unità di personale da assegnare ai diversi plessi dell'istituto, secondo i seguenti criteri: n° alunni, n° aule/spazi da pulire, orario di funzionamento/apertura del plesso. In ogni caso i criteri saranno condivisi e eventualmente modificati coinvolgendo la RSU già in fase di concessione di organico di diritto.

Il personale ATA viene assegnato alla sede centrale e ai plessi, previa verifica della disponibilità dei singoli dipendenti.

Il personale ATA viene assegnato ai plessi applicando i seguenti principi:

- a) mantenimento della continuità nella sede occupata nell'anno scolastico precedente, salvo motivato parere del Dirigente Scolastico, sentito il D.S.G.A.;
- b) maggiore anzianità di servizio;
- c) disponibilità del personale stesso a svolgere incarichi aggiuntivi da attivarsi nelle sedi in argomento per l'anno scolastico in corso, salvo esigenze inderogabili.
- d) Inoltre, viene data precedenza nell'assegnazione della sede al personale assunto a tempo indeterminato; nel caso di richiesta di assegnazione ad una stessa sede da parte di più collaboratori scolastici a tempo indeterminato, si attribuisce la sede al personale di ruolo con il punteggio più alto; il punteggio viene determinato applicando la tabella in vigore del CCNI relativo alla mobilità d'ufficio.

▪ Il personale beneficiario dell'art. 33 della L. 104/92 ha diritto a scegliere, fra le diverse sedi disponibili, quella più vicina al proprio domicilio, se le caratteristiche fisiche del plesso in questione e i carichi di lavoro da espletare nello stesso sono compatibili con le esigenze di salute del personale beneficiario, salvo quanto definito in premessa.

▪ Fatte salve l'efficacia e l'efficienza dei servizi scolastici, ove possibile il personale beneficiario della L. 1204/71 e/o della L. 903/77 va favorito nella scelta della sede di lavoro più vicina al proprio domicilio, se le caratteristiche fisiche del plesso in questione e i carichi di lavoro da espletare nello stesso sono compatibili con le esigenze di salute del personale beneficiario.

▪ Quanto previsto dal precedente comma può eventualmente essere applicato anche a singoli dipendenti che oggettivamente si trovino in gravi situazioni personali, familiari e/o di salute dimostrabili e documentabili.

▪ Il Dirigente scolastico, sentito il Direttore dei Servizi Generali ed Amministrativi, all'atto della ricezione delle domande volontarie dei dipendenti, comunica tempestivamente ai dipendenti stessi in quale plesso della scuola è necessario l'espletamento degli incarichi aggiuntivi definiti nel PTOF.

Il personale ATA supplente sarà destinato nelle varie sedi confermando la sede se già assegnata l'anno precedente e, successivamente, per sorteggio.



TITOLO QUINTO - DISPOSIZIONI FINALI

CAPO I

Liquidazione e dei compensi

Art. 52 - Determinazione di residui

1. Nel caso in cui, nel corso dell'anno scolastico, vengano a determinarsi economie per attività non realizzate o realizzate solo parzialmente, il tavolo negoziale potrà essere riconvocato entro la fine delle attività didattiche (30/06), al fine di destinare le risorse non utilizzate.

Art. 53 - Liquidazione dei compensi

1. I compensi saranno liquidati con il sistema del Cedolino Unico dalla Ragioneria Territoriale dello Stato servizio VI stipendi, entro il 30/06 e, comunque, entro e non oltre, il 31/08 dell'anno scolastico di riferimento, salvo le ipotesi d'indisponibilità del POS e/o malfunzionamento delle piattaforme predisposte per il pagamento dei medesimi compensi.

Art. 54 - Certificazione di compatibilità economico/finanziaria

1. La presente ipotesi di Contratto Integrativo di istituto verrà sottoposta al parere del Collegio dei Revisori dei Conti per ottenere la certificazione di compatibilità economico-finanziaria corredata dalla Relazione Tecnico-Finanziaria redatta dal Direttore dei Servizi Generali e Amministrativi e dalla Relazione Illustrativa del Dirigente Scolastico.

Art.55 - Disposizioni finali

Per quanto non previsto dal presente Contratto Integrativo di Istituto valgono le norme generali del CCNL 2019/21 e del CCNL 2006/09 per le disposizioni ancora in vigore.



CAPO II

Informazione ai sensi dell'art.30 CCNL 2019/21

Art. 56 – Informazione sull'applicazione delle disposizioni contrattuali

1. Le parti si impegnano, in un rapporto reciproco di correttezza e trasparenza, ad un uso esclusivo ed attento dei dati. L'informazione degli esiti della contrattazione ha lo scopo di garantire alla parte contraente la verifica della piena applicazione del Contratto Integrativo di Istituto sottoscritto.
2. Il Dirigente Scolastico, ai sensi dell'art. 30, comma 10, lettera b3) CCNL 18.01.2024, rendiconta annualmente tutti i compensi relativi all'utilizzo delle risorse del Fondo per il miglioramento dell'offerta formativa precisando, per ciascuna delle attività retribuite liquidate al personale in servizio (Docente, educatore e A.T.A.) l'importo erogato, il numero dei lavoratori coinvolti, escludendo ogni possibile elemento di associazione del compenso al nominativo del lavoratore che lo ha percepito.

Forno Canavese, 10/04/2026

Si allegano:

- a) Tabelle compensi orario DOCENTI
- b) Tabelle compensi orario ATA



FIS PERSONALE DOCENTE A.S.C. 2025/26					
Analisi ripartizione precedente anno scolastico	Numero componenti	Numero ore per componente	Monte ore		
				-€ 2.044,81	€ 2.044,81
Collaboratori del Dirigente	estrapolate a monte				
1° collaboratore	1	100	100		€ 1.925,00
2° collaboratore	1	70	70		€ 1.347,50
				€ 3.272,50	Tolti a monte
				Ore di insegnamento aggiuntivo	
				€ 38,50/h, retribuzione oraria ore di insegnamento	
Progetto Kangoroo	2	4	8		€ 308,00
					€ 308,00
				Ore funzionali all'insegnamento	
				€ 19,25/h, retribuzione oraria ore di NON insegnamento	
Insegnanti fiduciari di plesso (Infanzia ABC 18, Infanzia Unica 10, Infanzia Prat. 7, Primaria Forno 46, primaria Rivara 46, Secondaria 62)	In base al numero di classi e di alunni tra plessi			201	€ 3.869,25
Commissione sicurezza	7	7	49		€ 943,25
ASPP	4	3	12		€ 231,00
Coordinamento sicurezza	1	15	15		€ 289,75
					€ 5.332,25
				COMMISSIONI	
Comm ORARIO	2	25	50		€ 962,50
Comm GITE	3	6	18		€ 346,50
Comm REGOLAMENTI	5	4	20		€ 385,00
Comm CONTINUITA'	10	5	50		€ 962,50
Comm SALUTE E AMBIENTE	7	5	35		€ 673,75
Comm AUTOVALUTAZIONE	3	3	9		€ 173,25
Comm STRANIERI	4	4	16		€ 308,00
Comm MENSA	6	2	12		€ 231,00
Comm VALUTAZIONE CURRICOLO	5	7	35		€ 673,75
Animatore Digitale	1	10	10		€ 192,50
Comm NUOVE TECNOLOGIE	4	6	24		€ 462,00
Comm. ERASMUS	7	12	84		€ 1.617,00
Comm. ED. CIVICA	4	3	12		€ 231,00
Comm. ESAMI DI IDONEITA' PRIMARIA	3	5	15		€ 289,75
NIV	8	5	40		€ 770,00
Referente DSA	2	10	20		€ 385,00
Coordinatori di classe	8	15	120		€ 2.310,00
Supporto neoimmessi (comitato valutazione neoimmessi)	3	2	6		€ 115,50
Tutor neo immessi in ruolo	3	8	24		€ 462,00
Referente INVALSI primaria	1	15	15		€ 289,75
Referente INVALSI secondaria	1	10	10		€ 192,50
Referente AUTISMO	1	2	2		€ 38,50
Referente BULLISMO	1+1	2	8		€ 154,00
Referente STRANIERI	1	4	4		€ 77,00
Referente ADOZIONE	1	2	2		€ 38,50
Referente SOCIAL MEDIA	1	6	6		€ 115,50
Referente CISS38	2	5	10		€ 192,50
Coordinamento TIROCINANTI	1	4	4		€ 77,00
Progetto Kangoroo	2	10	20		€ 385,00
Progetto TRINITY	1	2	2		€ 38,50
Referente Biblioteca	1	10	10		€ 192,50
Progetto BIBLIOTECA	8	6	48		€ 924,00
Progetto FRUTTA NELLE SCUOLE-UN MIGLIO AL GIORNO	2	4	8		€ 154,00
Progetto SPETTACOLO DI NATALE-FINE ANNO	1	4	4		€ 77,00
Progetto SOGGIORNO STUDI ESTERO	1	2	2		€ 38,50
Subconsegnatari dei sussidi:					
Secondaria	1	2	2		€ 38,50
Primaria Forno	2	1	2		€ 38,50
Primaria Rivara	2	1	2		€ 38,50
Primaria Pratiglione	1	2	2		€ 38,50
Infanzia Unica	1	2	2		€ 38,50
Infanzia ABC	1	2	2		€ 38,50
Infanzia Pratiglione	1	2	2		€ 38,50
				1066	€ 14.803,25

€ 20.135,50

[Handwritten signatures]

Ore eccedenti	Ripartiti in base al numero di dipendenti		
ATA	15	342,00 €	
Docenti	55	1.785,56 €	I docenti hanno 3 retribuzioni orarie
		Infanzia	€19,35/h
		Primaria	€ 20,02/h
		Secondaria	€ 29,08/h
FUNZIONI STRUMENTALI		A.S. 2025/26	
	N° docenti	N° ORE	Quota per FS
PTOF	1	28	€ 500,50 Più 4 ORE DA
Continuità	2	24	€ 482,00 Commissione
Curricolo e valutazione	2	24	€ 482,00 Commissione
Orientamento	1	24	€ 462,00
Salute e Ambiente	2	24	€ 462,00 Commissione
Fasce deboli e Successo Formativo	2	40	€ 770,00 Più 4 ORE DA
		162	3.118,50
VALORIZZAZIONE	N° docenti	€ 5.747,06	
Avanzo da ripartire a consuntivo		275,75 €	
Intervento mirato Fasce Deboli	20h sec+ 30 primaria	50	€ 1.925,00
Integrazione FS PTOF	4h		€ 77,00
Integrazione FS Fasce DEBOLI	4h		€ 77,00
Integrazione da Commissioni, ecc..			€ 2.044,81
Progetto di Istituto	35	70	€ 1.347,50
FORMAZIONE (accantonati a monte)	N° docenti		€ 1.483,98
SISTEMA A QUOTE. (entità quota = budget : numero quote dichiarate)			1.483,98 €
___oltre la formazione obbligatoria dentro 40+40			
___ogni quota [1 quota da 1 a 12 di formazione, 2 quote da 13 a 24, 3 quote da 25 a			

SUDDIVISIONE FIS ATA

disponibilità per il personale ATA						7.155,04	disponibilità per il personale ATA						1.436,76
FIS COLLABORATORI SCOLASTICI							VALORIZZAZIONE COLLABORATORI SCOLASTICI						
	n. unità	ore pro capite	tot. ore	importo orario	totale								
STRAORDINARIO (fondi accantonati a monte)	14,5	10	145	13,75	1.993,75								
DISPONIBILITA' ALLA SOSTITUZIONE COLLEGHI ASSENTI							maggior carico di lavoro legato alla complessità del plesso scolastico oppure per servizio prestato su due plessi						
in tutti i plessi	3	10	30	13,75	412,50		2	3	6	13,75	82,50		
stesso plesso e/o stesso comune	11,5	4	46	13,75	632,50		2	4	8	13,75	110,00		
INTENSIFICAZIONE LAVORO IN RAPPORTO ALLA COMPLESSITA' DEL PLESSO SCOLASTICO E DEL NUMERO DEI PLESSI SU CUI SI PRESTA SERVIZIO							3	5,5	16,5	13,75	226,88		
RIVARA	2	12	24	13,75	330,00		2	2	4	13,75	55,00		
ABC	2	11	22	13,75	302,50		1	6,5	6,5	13,75	89,38		
PRIMARIA FORNO	3	14	42	13,75	577,50		1	2	2	13,75	27,50		
PRATIGLIONE	2	12	24	13,75	330,00				0	13,75	0		
SECONDARIA	2	13	26	13,75	357,50		1	1	1	13,75	13,75		
SECONDARIA	2	9	18	13,75	247,50								
UNICA	1	10	10	13,75	137,5								
RIVARA - part-time	1	5	5	13,75	68,75								
					2.351,25							605,00	
PREPARAZIONE MERENDA E ACQUA							maggior carico di lavoro per svolgimento attività connesse all'attuazione dei progetti PNRR e P.N. 2021/27						
PRATIGLIONE	2	5	10	13,75	137,50		2	4	8	13,75	110,00		
COLLABORAZIONE CON I DOCENTI PER LE ATTIVITA' LEGATE AL PTOF									0	13,75	0,00		
RIVARA	2	12	24	13,75	330,00		3	4	12	13,75	165,00		
ABC	2	6	12	13,75	165,00				0	13,75	0,00		
PRIMARIA FORNO	3	12	36	13,75	495,00		4	3	12	13,75	165,00		
PRATIGLIONE	2	9	18	13,75	247,50				0	13,75	0,00		
SECONDARIA	4	10,5	42	13,75	577,50		4	3	12	13,75	165,00		
UNICA	1	4	4	13,75	55,00				0	13,75	0		
RIVARA - part-time	1	4	4	13,75	55,00		1	2	2	13,75	27,50		
					1.925,00							467,50	
COLLABORAZIONE CON LA SEGRETERIA (rapporti con gli utenti che accedono alla segreteria)							servizi esterni (posta)						
sede centrale	4	5,5	22	13,75	302,50		4	1,5	6	13,75	82,50		
					TOTALE 5.761,25							TOTALE 1.155,00	

FIS ASSISTENTI AMMINISTRATIVI						VALORIZZAZIONE A.A.				
	n. unità	ore pro capite	tot. ore	importo orario	totale	n. unità	ore pro capite	tot. ore	importo orario	totale
STRAORDINARIO (fondi accantonati a monte)	3,5	10	35	15,95	558,25					
SUPPORTO ALLA DIDATTICA PER LA REALIZZAZIONE DEL PTOF: collaborazione con docenti per supporto nella gestione progetti previsti nel PTOF (iscrizioni in piattaforma, rendicontazioni)						valorizzazione supporto nella gestione progetti PTOF e supporto DSGA per versamenti quote uscite didattiche (PAGOINRETE)				
aree personale docente	1	11	11	15,95	175,45	1	4,5	4,5	15,95	71,78
area personale ata	1	11	11	15,95	175,45	1	3	3	15,95	47,85
area didattica	1	11	11	15,95	175,45	1	6	6	15,95	95,70
					526,35					215,33
INTENSIFICAZIONE CARICHI DI LAVORO PER PRATICHE COMPLESSE (ricostruzioni carriera, pratiche pensione, piattaforma passweb, rilvazioni scolastiche ministeriali e regionali)						valorizzazione autonomia gestionale				
	3	10	30	15,95	478,50	n. unità		tot. ore	importo orario	totale
AUTONOMIA GESTIONALE	n. unità		tot. ore	importo orario	totale	2	2	4	15,95	63,80
	2	9,5	19	15,95	303,05					
	1	5	5	15,95	79,75					
					TOTALE					TOTALE
					1.387,65					279,13
TOTALE FIS					7.148,90	TOTALE VALORIZZAZIONE				1.434,13
RESIDUO					6,14					2,63

sostituzione DSGA (risorse accantonate a monte)					
sostituzione DSGA per gestione assenze personale ATA	1				271,40

Pratiche pensionistiche PASSWEB a.sc. 2024/25					
	1				292,46
	1				292,46

ORE SOSTITUZIONE COLLEGHI ASSENTI (FINANZIAMENTO SPECIFICO)					
	n. unità	ore pro capite	tot. ore	importo orario	totale
collaboratori scolastici	14,5		34	13,75	467,50
personale amministrativo	3,5		13	15,95	207,35

INCARICHI SPECIFICI					
	n. unità	ore pro capite	tot. ore	importo orario	totale
collaboratori scolastici	10	13	130	13,75	1787,50
collaboratori scolastici part-time	1	7	7	13,75	96,25
personale amministrativo	1		16	15,95	255,20
personale amministrativo	1		16	15,95	255,20

Supporto alunni DVA e supporto alunni scuola infanzia per igiene personale
 Supporto alunni DVA e supporto alunni scuola infanzia per igiene personale
 Sicurezza e Privacy
 Gestione sito web

INDENNITA' QUOTA VARIABILE AL D.S.G.A (risorse accantonate a monte) + arretrati gennaio-agosto 2024 e una-tantum					
	1				3.687,03

Alcorno

CPano

GO