



**ISTITUTO COMPRENSIVO STATALE DI ODERZO (TV)**  
SCUOLE INFANZIA - SCUOLE PRIMARIE - SCUOLA SECONDARIA 1° GRADO  
Piazzale Europa 21 – 31046 ODERZO (TV)- ☎ 0422/815655 ☎ 0422/814578  
E-mail [TVIC88400X@Istruzione.it](mailto:TVIC88400X@Istruzione.it) – Posta Certificata: [TVIC88400X@pec.istruzione.it](mailto:TVIC88400X@pec.istruzione.it)  
C.F. 94141320260 - Cod. Min.:TVIC88400X – SITO: [www.icoderzo.edu.it](http://www.icoderzo.edu.it)

# ***RELAZIONE***

## ***CONTO CONSUNTIVO***

***ESERCIZIO FINANZIARIO 2022***

***(01/01/2022 – 31/12/2022)***

**Dirigente Scolastico: Dott.ssa Francesca MENEGHEL**

**Direttore dei Servizi Generali e Amministrativi: Clemente SIMONE**

**Indice:**

PARTE GENERALE.....	3
LINEE STRATEGICHE PERSEGUITE .....	4
LOCALI SCOLASTICI - ATTREZZATURE E SUSSIDI - ARREDI – BIBLIOTECHE .....	5
SERVIZI.....	6
RELAZIONI SINDACALI E RETI DI SCUOLE .....	6
VALUTAZIONE COMPLESSIVA DEL SERVIZIO SCOLASTICO .....	7
PIANO DELL’OFFERTA FORMATIVA .....	8
POPOLAZIONE SCOLASTICA .....	9
PARTE FINANZIARIA .....	11
RISULTANZE DATI CONTABILI – SITUAZIONE AMMINISTRATIVA (Mod. J).....	12
OSSERVAZIONI IN ORDINE AI DIVERSI AGGREGATI DI ENTRATA.....	13
OSSERVAZIONI IN ORDINE AI DIVERSI AGGREGATI DI SPESA .....	31
AVANZO DI AMMINISTRAZIONE .....	51
SITUAZIONE PATRIMONIALE (Mod. K) .....	54
GESTIONE DEI RESIDUI (Mod. L).....	59
SPESE PER IL PERSONALE (Mod. M).....	62
RIEPILOGO TIPOLOGIA DI SPESA (Mod. N).....	63
CALCOLO INDICI DI BILANCIO ESERCIZIO 2022 .....	64
SPESE PER ATTIVITÀ E PROGETTI.....	69
CONCLUSIONI .....	71

**CONTO CONSUNTIVO PER L'ESERCIZIO FINANZIARIO 2022**  
**RELAZIONE ILLUSTRATIVA DELL'ANDAMENTO DELLA GESTIONE DELL'ISTITUZIONE**  
**SCOLASTICA**

## **PARTE GENERALE**

Il Conto Consuntivo dell'Esercizio Finanziario 2022 predisposto dal Direttore dei Servizi Generali e Amministrativi e la relazione del Dirigente Scolastico verranno sottoposti preliminarmente all'esame dei Revisori dei Conti e successivamente all'esame e approvazione del Consiglio di Istituto al fine di illustrare dettagliatamente l'andamento della gestione in relazione agli obiettivi di questo Istituto, così come sono stati esplicitati nel Piano Triennale dell'Offerta Formativa e nel Programma Annuale per l'Esercizio Finanziario 2022 approvati dal Consiglio di Istituto.

La relazione illustrativa del Conto Consuntivo per l'esercizio finanziario 2022 (periodo dal 01/01/2022 al 31/12/2022) è volta pertanto a fornire un quadro completo ed organico dei criteri, degli indirizzi, dei metodi e degli strumenti utilizzati per l'espletamento della funzione amministrativa da parte di questa Istituzione e dei suoi Organi di gestione. Tale relazione è stata redatta in ottemperanza a quanto disposto dagli articoli 22 e 23 del D.I. 28 agosto 2018, n. 129 "Regolamento recante istruzioni generali sulla gestione amministrativo-contabile delle istituzioni scolastiche, ai sensi dell'articolo 1, comma 143, della legge 13 luglio 2015, n. 107".

Nello specifico le risorse derivanti dall'avanzo di amministrazione si sono sommate ai finanziamenti statali e comunali ordinari, ai finanziamenti regionali finalizzati e, in parte, ai contributi delle famiglie e di altri privati. Gli stanziamenti previsti per le spese hanno considerato le risorse finanziarie a disposizione e sono stati strettamente vincolati alle spese effettivamente sostenute.

Tutto questo è avvenuto attraverso una gestione che ha mirato ad alcuni scopi specifici, legati alla soddisfazione di scelte ritenute prioritarie:

- **garantire** il funzionamento didattico e amministrativo della scuola;
- **coordinare e condividere** la proposta formativa dell'Istituto tramite la predisposizione di una struttura organizzativa basata su Commissioni e Gruppi di lavoro coordinati da Funzioni Strumentali;
- **implementare** l'Offerta Formativa attraverso la realizzazione di progetti che tengano conto delle scelte educative della scuola, delle risorse professionali e delle opportunità formative proprie del Territorio;
- **sostenere** lo sviluppo professionale tramite la formazione, la valorizzazione del personale e l'incremento delle attrezzature multimediali della scuola;
- **migliorare** il sistema di comunicazione interna/esterna;
- **incrementare** il processo di dematerializzazione amministrativa/documentale.

[Torna all'Indice](#)

## LINEE STRATEGICHE PERSEGUITE

### A) PIANO ORGANIZZATIVO

L'Istituto Comprensivo di Oderzo si è costituito il 1° settembre 2012 a seguito del Piano di dimensionamento della rete scolastica 2012/2013 (DGR del Veneto n. 120 del 31/01/2012). E' costituito da:

- tre plessi di scuola dell'infanzia: Tre Piere, Camino e Piavon per un totale di 15 sezioni;
- cinque plessi di scuola primaria: Colfrancui, Piavon, Faè, Parise e Dall'Ongaro per un totale di 40 classi;
- un plesso di scuola secondaria di I grado "F. Amalteo" con 24 classi.

I dati strutturali delle classi/sezioni e numerici del personale impiegato sono riportati nelle schede che precedono il resoconto finanziario.

Per quanto riguarda l'organizzazione della scuola si è tenuto conto delle caratteristiche del territorio sul quale si insediano i plessi che ne fanno parte.

Ogni plesso fa capo ad un **Referente** al quale il Dirigente ha assegnato compiti di raccordo, per questioni di carattere generale o di comune interesse. Presiede, quale delegato del Dirigente Scolastico i Consigli di classe/interclasse e intersezione curando i rapporti con i rappresentanti dei genitori. Partecipa agli incontri di Staff facendo da tramite informativo delle direttive non scritte del Dirigente Scolastico.

All'interno di ogni plesso sono state individuate le seguenti figure afferenti a diversi ambiti ritenuti strategici:

- referente sicurezza
- referente Covid
- referente inclusione
- referente stranieri
- responsabile sussidi – audiovisivi - biblioteca
- responsabile laboratorio informatica e nuove tecnologie
- referente sito d'istituto
- referente continuità (infanzia-primaria, primaria-secondaria, orientamento in uscita)

Altre figure di sistema sono:

- referente CTI
- referente DSA
- referenti Ed. Civica
- referente alunni stranieri
- responsabile del registro elettronico scuola dell'infanzia/scuola primaria
- responsabile del registro elettronico scuola secondaria di I grado

Sono state individuate ulteriori figure all'interno della scuola secondaria per l'organizzazione della Biblioteca scolastica e dei laboratori di scienze e di arte musica, oltre alla figura del responsabile della stesura dell'orario e della gestione delle supplenze.

Per raggiungere gli obiettivi formativi inseriti nel PTOF e nel PdM d'istituto sono state individuate le seguenti funzioni strumentali:

- Valutazione ed autovalutazione di Istituto - INVALSI
- Nuove tecnologie e innovazione didattica
- Inclusione e differenziazione
- Dispersione scolastica
- Continuità e orientamento

Per le aree strategiche si sono individuate delle commissioni costituite da un rappresentante di ogni plesso, convocate dal docente referente al fine di facilitare la condivisione delle informazioni.

È stato rinnovato il team digitale composto da un docente di ognuno dei tre ordini di scuola, coordinato dall'Animatore digitale d'istituto, con lo scopo di promuovere l'innovazione tecnologica e didattica e di dare forma agli obiettivi fissati dal PNSD.

L'incontro periodico di STAFF, convocato dal Dirigente, permette di coordinare azioni e condividere informazioni con tutti i referenti di plesso e i collaboratori.

Detta organizzazione, reticolare e trasversale, favorisce la circolarità delle informazioni e la condivisione di scelte e intenti attraverso la presa in carico di impegni e compiti attinenti al buon funzionamento di tutto l'Istituto oltre che delle singole scuole.

## **B) PIANO DELLA DIDATTICA**

Come già illustrato nella relazione che ha accompagnato il Programma Annuale 2022 – periodo dal 01/01/2022 al 31/12/2022 - la definizione dei Progetti e la loro assegnazione ai docenti sono state effettuate nella massima collegialità e rispettosi degli accordi preliminari attuati con le RSU d'Istituto. Anche l'aspetto formale del controllo e della verifica permangono rigorosi in quanto si fondano su specifici contratti individuali d'incarico, su analitica documentazione delle attività effettivamente svolte e sulla conclusiva valutazione collegiale tramite analisi di ciascun progetto sentiti gli esecutori ed esaminate le relazioni che per ciascun progetto dovevano essere presentate.

L'attuazione dei progetti iscritti nel Programma Annuale sono evidenziati nella relazione tecnico-contabile.

[Torna all'Indice](#)

## **LOCALI SCOLASTICI- ATTREZZATURE E SUSSIDI- ARREDI – BIBLIOTECHE**

La situazione degli edifici scolastici è buona per quasi tutti i plessi. Il plesso di scuola secondaria “Amalteo” è interessato da lavori di adeguamento sismico ed efficientamento energetico che hanno richiesto il trasferimento degli alunni in altri locali messi a disposizione dall'Amministrazione comunale. Il plesso di scuola primaria “Parise” sarà coinvolto in lavori di demolizione e ristrutturazione sempre nell'ambito dell'adeguamento sismico.

Per quanto riguarda le attrezzature vedi sezione “Situazione patrimoniale”.

Nei vari plessi funzionano alcuni laboratori o locali attrezzati per svolgere particolari attività: biblioteca di plesso, laboratorio di informatica, di artistica, musicale, palestra, ecc.

[Torna all'Indice](#)

## SERVIZI

Tutte le scuole dell'istituto usufruiscono del servizio di *trasporto*, organizzato e gestito dal Comune di Oderzo.

Gli alunni frequentanti la scuola infanzia e la scuola primaria di Oderzo usufruiscono del servizio mensa. Il servizio mensa è controllato da un comitato mensa, costituito da genitori che provvedono ad elaborare ed inoltrare le proposte di miglioramento ritenute necessarie.

Il servizio di *pulizia* è assicurato dal personale collaboratore scolastico statale in tutte le scuole dell'istituto.

[Torna all'Indice](#)

## RELAZIONI SINDACALI E RETI DI SCUOLE

È stato avviato e realizzato un rapporto costruttivo e funzionale con le RSU per la stipula del Contratto Integrativo di Istituto e la ripartizione delle risorse del F.I.S.

La scuola fa parte di alcune reti di scuole quali:

**Rete d'Ambito N° 14-Treviso Est-** scuola capofila ITS "J. SANSOVINO" - Oderzo

**Rete d'Ambito N° 14 Treviso Est - Scuola Polo per la formazione - I.T.T. "G. Mazzotti", Treviso**

### Reti di scopo / Convenzioni:

- RETE DI COORDINAMENTO INTER-SCOLASTICO – scuola capofila I.C. di Oderzo.
- RETE CENTRO TERRITORIALE PER L'INTEGRAZIONE "TREVISO NORD" per l'integrazione e il coordinamento delle attività comuni finalizzate all'integrazione degli alunni con disabilità –scuola capofila I.C. San Polo di Piave.
- RETE INTEGRAZIONE ALUNNI STRANIERI – scuola capofila I.C. di Ponte di Piave.
- RETE MINERVA: ITIS Planck.
- RETE ORIENT-FOR: scuola capofila I.C. di S. Polo di Piave.
- RETE PROMOZIONE SALUTE: AULSS 2 –UST e le scuole di ogni ordine e grado dei 37 Comuni del territorio.
- RETE VALUTAZIONE: scuola capofila IC Oderzo
- RETE UNESCO: scuola capofila IC Valdobbiadene.
- RETE INFANZIA S. I. ZEROSEI - TREVISO: scuola capofila IC1Castelfranco
- ACCORDO DI PROGRAMMA per l'Integrazione delle persone in situazione di handicap. Enti della Provincia di Treviso.
- CONVENZIONE con Università e Istituti di istruzione superiore.
- CONVENZIONE con Fondazione Oderzo cultura

- CONVENZIONE con Istituto Musicale di Oderzo.
- CONVENZIONE per la sponsorizzazione con la ditta Fresco e Vario per la realizzazione del Diario scolastico.

[Torna all'Indice](#)

## VALUTAZIONE COMPLESSIVA DEL SERVIZIO SCOLASTICO

L'avvio della progettazione triennale dell'offerta formativa, con la trasformazione del Piano dell'Offerta Formativa in P.T.O.F. (Piano Triennale dell'Offerta Formativa), come previsto dalla Legge 107/15, ha permesso di operare con una maggior dilatazione nella programmazione della scuola, chiamata a individuare priorità e traguardi sulla lunga distanza e a predisporre annualmente la progressiva attuazione attraverso l'utilizzo funzionale delle risorse con l'aggiornamento del documento entro il 31 ottobre.

Il P.T.O.F dell'Istituto è stato realizzato ed ha perseguito gli obiettivi programmati mediante il piano di studi curriculari e le opportunità dell'ampliamento dell'Offerta Formativa per le quali si è cercato di rilevare gli interessi degli alunni e le aspettative delle famiglie e di rispondervi con tutte le potenzialità gestionali e professionali che l'Istituto riesce ad esprimere.

A consuntivo ed a conclusione della relazione illustrativa e quale verifica, si ritiene significativo focalizzare l'attenzione su alcuni aspetti.

Nello specifico:

- a) l'Istituto ha dimostrato una buona capacità di reperimento di risorse oltre a quanto destinato dallo Stato e dall'Ente Locale. Il forte radicamento della scuola sul suo territorio ha permesso di usufruire di risorse aggiuntive come collaborazioni a titolo gratuito da parte di associazioni o privati cittadini, consentendo di arricchire ulteriormente l'offerta formativa a beneficio degli alunni e a implementare risorse strumentali e/o ambienti di apprendimento.
- b) L'Istituto continua ad avere accesso ai Fondi Strutturali.
- c) Nei progetti, in coerenza con il P.T.O.F., la destinazione delle risorse ha consentito di raggiungere in parte gli obiettivi prefissati, in particolar modo per quanto concerne il successo formativo di tutti gli alunni, l'inclusione degli alunni con bisogni educativi speciali, l'integrazione dei numerosi alunni stranieri.

Dalla gestione delle risorse finanziarie impegnate è evidente comunque lo sforzo gestionale per finalizzare in maniera rigorosa e continua ogni disponibilità e creare le condizioni migliori per la realizzazione delle attività didattiche connesse con il Curricolo Locale e l'ampliamento dell'Offerta Formativa, nelle quali l'allievo ha più opportunità di esprimere le proprie attitudini ed i propri interessi.

In accordo con le richieste dell'utenza e le opportunità offerte dal territorio, l'ampliamento dell'offerta formativa si è indirizzato negli ultimi anni prevalentemente verso il potenziamento dell'attività motoria, dell'educazione al suono e alla musica, delle lingue straniere e dell'educazione scientifica e ambientale.

Grande spazio è stato dato da sempre all'aspetto delle positive relazioni con se stessi e con gli altri attraverso progetti di promozione del benessere e di dinamiche positive.

È fondamentale comunque evidenziare che la Scuola, pur in presenza di risorse economiche limitate e a volte assegnate in tempi non congrui con “il tempo scolastico” si è sempre interrogata in modo propositivo cercando soluzioni e collaborazioni con il Territorio evidenziando un positivo livello di professionalità, un forte “spirito di squadra” e un’attenzione costante ai bisogni emergenti degli alunni e ai cambiamenti socio-culturali in atto.

La valutazione delle attività viene effettuata nei Consigli di classe/interclasse/intersezione, nel Collegio dei Docenti, sulla base delle relazioni e documentazioni dei coordinatori di progetto, dei fiduciari di plesso, dei collaboratori, degli insegnanti funzioni strumentali, del Dirigente Scolastico.

## **PIANO DELL’OFFERTA FORMATIVA**

Il Piano Triennale dell’Offerta Formativa 2022/2025 è stato approvato in data 22/12/2021 con delibera n. 39/2021 e successive modifiche del 27/10/2022 Del. n. 33 e del 21/12/2022 Del n. 47.

[Torna all’Indice](#)



## POPOLAZIONE SCOLASTICA

Dati Generali Scuola Infanzia - Data di riferimento: 15 marzo

La struttura delle classi per l'a.s. 2022/2023 è la seguente:

Numero sezioni con orario ridotto (a)	Numero sezioni con orario normale (b)	Totale sezioni (c=a+b)	Bambini iscritti al 1° settembre	Bambini frequentanti sezioni con orario ridotto (d)	Bambini frequentanti sezioni con orario normale (e)	Totale bambini frequentanti (f=d+e)	Di cui diversamente abili	Media bambini per sezione (f/c)
0	15	15	309	0	311	311	10	20,73

Dati Generali Scuola Primaria e Secondaria di I Grado - Data di riferimento: 15 marzo

	Numero classi funzionanti con 24 ore (a)	Numero classi funzionanti a tempo normale (da 27 a 30/34 ore) (b)	Numero classi funzionanti a tempo pieno/prolungato (40/36 ore) (c)	Totale classi (d=a+b+c)	Alunni iscritti al 1° settembre (e)	Alunni frequentanti classi funzionanti con 24 ore (f)	Alunni frequentanti classi funzionanti a tempo normale (da 27 a 30/34 ore) (g)	Alunni frequentanti classi funzionanti a tempo pieno/prolungato (40/36 ore) (h)	Totale alunni frequentanti (i=f+g+h)	Di cui Diversamente abili	Differenza tra alunni iscritti al 1° settembre e alunni frequentanti (l=e-i)	Media alunni per classe (i/d)
Prime	0	6	1	7	124	0	101	23	124	5	0	17,71
Seconde	0	7	1	8	144	0	129	17	146	9	-2	18,25
Terze	0	8	0	8	155	0	154	0	154	9	1	19,25
Quarte	0	9	0	9	172	0	174	0	174	7	-2	19,33
Quinte	0	8	0	8	170	0	172	0	172	13	-2	21,50
Pluriclassi	0	0	0	0	0	0	0	0	0	0	0	0
Totale	0	38	2	40	765	0	730	40	770	43	-5	19,25
Prime	0	8	0	8	175	0	177	0	177	2	-2	22,12
Seconde	0	8	0	8	180	0	179	0	179	7	1	22,37
Terze	0	8	0	8	187	0	195	0	195	4	-8	24,37
Pluriclassi	0	0	0	0	0	0	0	0	0	0	0	
Totale	0	24	0	24	542	0	551	0	551	13	-9	22,96

**Dati Personale - Data di riferimento: 15 marzo**

La situazione del personale docente e ATA (organico di fatto) in servizio può così sintetizzarsi:

DIRIGENTE SCOLASTICO	1
<i>N.B. in presenza di cattedra o posto esterno il docente va rilevato solo dalla scuola di tit. del posto</i>	
Insegnanti titolari a tempo indeterminato full-time	101
Insegnanti titolari a tempo indeterminato part-time	17
Insegnanti titolari di sostegno a tempo indeterminato full-time	9
Insegnanti titolari di sostegno a tempo indeterminato part-time	2
Insegnanti su posto normale a tempo determinato con contratto annuale	10
Insegnanti di sostegno a tempo determinato con contratto annuale	15
Insegnanti a tempo determinato con contratto fino al 30 Giugno	5
Insegnanti di sostegno a tempo determinato con contratto fino al 30 Giugno	20
Insegnanti di religione a tempo indeterminato full-time	1
Insegnanti di religione a tempo indeterminato part-time	0
Insegnanti di religione incaricati annuali	6
Insegnanti su posto normale con contratto a tempo determinato su spezzone orario*	6
Insegnanti di sostegno con contratto a tempo determinato su spezzone orario*	6
<i>*da censire solo presso la 1° scuola che stipula il primo contratto nel caso in cui il docente abbia più spezzoni e quindi abbia</i>	
TOTALE PERSONALE DOCENTE	198
<i>N.B. il personale ATA va rilevato solo dalla scuola di titolarità del posto</i>	NUMERO
Direttore dei Servizi Generali ed Amministrativi	1
Direttore dei Servizi Generali ed Amministrativi a tempo determinato	0
Coordinatore Amministrativo e Tecnico e/o Responsabile amministrativo	0
Assistenti Amministrativi a tempo indeterminato	5
Assistenti Amministrativi a tempo determinato con contratto annuale	0
Assistenti Amministrativi a tempo determinato con contratto fino al 30 Giugno	1
Assistenti Tecnici a tempo indeterminato	0
Assistenti Tecnici a tempo determinato con contratto annuale	0
Assistenti Tecnici a tempo determinato con contratto fino al 30 Giugno	0
Collaboratori scolastici dei servizi a tempo indeterminato	0
Collaboratori scolastici a tempo indeterminato	20
Collaboratori scolastici a tempo determinato con contratto annuale	3
Collaboratori scolastici a tempo determinato con contratto fino al 30 Giugno	4
Personale altri profili (guardarobiere, cuoco, infermiere) a tempo indeterminato	0
Personale altri profili (guardarobiere, cuoco, infermiere) a tempo determinato con contratto annuale	0
Personale altri profili (guardarobiere, cuoco, infermiere) a tempo determinato con contratto fino al	0
Personale ATA a tempo indeterminato part-time	6
TOTALE PERSONALE ATA	40

Nell'anno 2022 **non** sono state utilizzate unità di personale estraneo all'amministrazione (Lavoratori Socialmente Utili) per l'espletamento di servizio di pulizia degli spazi e dei locali.

[Torna all'Indice](#)

## PARTE FINANZIARIA

La presente relazione tecnico-contabile ha lo scopo di illustrare analiticamente le risultanze della **gestione a consuntivo del Programma Annuale 2022** relativamente alle entrate e alle spese, al fine di facilitare l'analisi dei risultati conseguiti in relazione agli obiettivi programmati e dichiarati nel P.T.O.F. dell'Istituzione Scolastica.

Il Conto Consuntivo 2022, predisposto dal Direttore SGA in ottemperanza a quanto disposto dal Decreto Interministeriale 28 agosto 2018 n. 129, viene sottoposto all'esame del Collegio dei Revisori dei Conti e del Consiglio di Istituto per l'approvazione.

Il **Conto Consuntivo** si compone del Conto Finanziario (Mod. H) e del Conto Patrimoniale (Mod. K).

Il Conto Finanziario - Mod. H - mette in evidenza:

- 1 **Per le Entrate:** le previsioni definitive, le somme riscosse, le somme rimaste da riscuotere (residui attivi per il futuro esercizio), le somme accertate in totale, le differenze positive e negative tra previsioni ed accertamenti.
- 2 **Per le Spese:** le previsioni definitive, le somme pagate, le somme rimaste da pagare (residui passivi per il futuro esercizio), le somme impegnate in totale, le differenze positive o negative tra previsioni ed impegni.

Il Conto Patrimoniale - Mod. K - indica la consistenza degli elementi patrimoniali attivi e passivi all'inizio e al termine dell'esercizio e le relative variazioni, nonché il totale complessivo dei crediti e dei debiti risultanti alla fine dell'esercizio.

Al Conto Consuntivo sono allegati:

- **Mod. I** – il rendiconto dei singoli progetti/attività;
- **Mod. L** – l'elenco dei residui attivi e passivi con l'indicazione del nome del debitore o creditore, della causale del credito o del debito del loro ammontare;
- **Mod. J** – la situazione amministrativa che dimostra: il fondo di cassa all'inizio dell'esercizio, le somme riscosse e quelle pagate, tanto in conto competenza quanto in conto residui, il fondo di cassa alla chiusura dell'esercizio, l'avanzo di amministrazione dell'esercizio e il disavanzo di competenza;
- **Mod. M** – il prospetto delle spese di personale;
- **Mod. N** – il riepilogo per tipologia di spesa;
- **Mod. K** – il conto del patrimonio.

**RISULTANZE DATI CONTABILI – SITUAZIONE AMMINISTRATIVA (Mod. J)**

<b>CONTO DI CASSA</b>		
Fondo di cassa al 1° Gennaio 2022		<b>145.923,25</b>
	Competenza	163.002,08
<b>SOMME RISCOSSE</b>		
	Residui	10.386,25
	Totale(1)	173.388,33
	Competenza	151.980,44
<b>SOMME PAGATE</b>		
	Residui	31.404,72
	Totale(2)	183.385,16
	Differenza (1-2)	<b>-9.996,83</b>
<b>FONDO CASSA FINE ESERCIZIO 2022</b>		<b>135.926,42</b>

L'avanzo di Amministrazione al 31/12/2022 ammonta a Euro **115.452,67** così determinato:

<b>GESTIONE DEI RESIDUI</b>		
	Esercizio Corrente	82.301,00
<b>ATTIVI</b>		
	Esercizi Precedenti	9.358,64
	Totale(1)	91.659,64
	Esercizio Corrente	112.508,39
<b>PASSIVI</b>		
	Esercizi Precedenti	0,00
	Totale(2)	112.508,39
Differenza (1-2)		-20.848,75
<b>FONDO CASSA FINE ESERCIZIO 2022</b>		<b>135.926,42</b>
<b>AVANZO DI AMMINISTRAZIONE 2022</b>		<b>115.077,67</b>

Il disavanzo di Esercizio 2022 di Euro **-19.185,75** è così determinato:

<b>ENTRATE EFFETTIVE E.F. 2022</b>	<b>245.303,08</b>
<b>SPESE EFFETTIVE E.F. 2022</b>	<b>264.488,83</b>
<b>DISAVANZO ESERCIZIO 2022</b>	<b>-19.185,75</b>

**Situazione Amministrativa (Mod. J)**

Il risultato di amministrazione, evidenziato nel modello J, è determinato come segue:

**SITUAZIONE AMMINISTRATIVA AL 13/01/2023 - MODELLO J**  
Esercizio finanziario 2022

		Conto residui (Importi in euro)	Conto competenza (Importi in euro)	Totali (Importi in euro)
1	Fondo di cassa al 1° gennaio			145.923,25
			<i>Di cui</i>	0,00
2	Riscossioni	(+) 10.386,25	163.002,08	173.388,33
		<i>Di cui</i> 0,00	0,00	0,00
3	Pagamenti	(-) 31.404,72	151.980,44	183.385,16
		<i>Di cui</i> 0,00	0,00	0,00
4	Saldo di cassa alla data 31/12/2022	(=)		135.926,42
			<i>Di cui</i>	0,00
		Residui esercizi precedenti (Importi in euro)	Residui dell'esercizio (Importi in euro)	Totali (Importi in euro)
5	Residui attivi	(+) 9.358,64	82.301,00	91.659,64
6	Residui passivi	(-) 0,00	112.508,39	112.508,39
7	Avanzo o disavanzo di amministrazione alla data 13/01/2023	(=)		115.077,67
8	Entrate accertate nell'esercizio	(+)		245.303,08
9	Spese impegnate nell'esercizio	(-)		264.488,83
10	Avanzo o Disavanzo di amministrazione per la gestione di competenza	(=)		-19.185,75

Il Fondo cassa al 31/12/2022 riportato nel modello J è pari a € 135.926,42 in concordanza con l'estratto conto dell'Istituto cassiere e con le scritture del libro giornale.

Il fondo per le Minute Spese di € 250,00 è stato reintegrato con reversale d'incasso n. 136 del 14/12/2022.

[Torna all'Indice](#)

## OSSERVAZIONI IN ORDINE AI DIVERSI AGGREGATI DI ENTRATA

Di particolare consistenza sono risultati i finanziamenti del MIUR per spese di funzionamento e del Comune di Oderzo per progetti didattici, servizio pre-scuola e spese di funzionamento.

Sono pervenuti inoltre contributi dai genitori degli alunni e da privati per la realizzazione di progetti didattici di arricchimento dell'Offerta Formativa, per l'acquisto di sussidi e materiale di consumo da utilizzare nei progetti, per le spese di funzionamento, per il progetto Diario e per i premi agli alunni meritevoli.

## RIEPILOGO DELLE ENTRATE COME DA MOD. H

### CONTO CONSUNTIVO: CONTO FINANZIARIO - MODELLO H

Esercizio finanziario 2022

Liv. 1	Liv. 2	ENTRATE	Programmaz.	Somme	Somme	Somme	differenza in + o - e=a-b
			definitiva	accertate	riscosse	rimaste da riscuotere	
			a	b	c	d=b-c	
<b>01</b>		<b>AVANZO DI AMMINISTRAZIONE PRESUNTO</b>	<b>134.263,42</b>				<b>134.263,42</b>
	01	NON VINCOLATO	40.960,42				40.960,42
	02	VINCOLATO	93.303,00				93.303,00
<b>02</b>		<b>FINANZIAMENTI DALL'UNIONE EUROPEA</b>	<b>75.000,00</b>	<b>75.000,00</b>		<b>75.000,00</b>	
	01	FONDI SOCIALI EUROPEI (FSE)					
	02	FONDI EUROPEI DI SVILUPPO REGIONALE (FESR)	75.000,00	75.000,00		75.000,00	
	03	ALTRI FINANZIAMENTI DALL'UNIONE EUROPEA					
<b>03</b>		<b>FINANZIAMENTI DELLO STATO</b>	<b>57.332,81</b>	<b>57.332,81</b>	<b>50.031,81</b>	<b>7.301,00</b>	
	01	DOTAZIONE ORDINARIA	26.629,19	26.629,19	26.629,19		
	02	DOTAZIONE PEREQUATIVA					
	03	FINANZIAMENTI PER L'AMPLIAMENTO DELL'OFFERTA FORMATIVA (EX L.440/97)					
	04	FONDO PER LO SVILUPPO E LA COESIONE (FSC)					
	05	ALTRI FINANZIAMENTI NON VINCOLATI DALLO STATO					
	06	ALTRI FINANZIAMENTI VINCOLATI DALLO STATO	30.703,62	30.703,62	23.402,62	7.301,00	
<b>04</b>		<b>FINANZIAMENTI DALLA REGIONE</b>					
	01	DOTAZIONE ORDINARIA					
	02	DOTAZIONE PEREQUATIVA					
	03	ALTRI FINANZIAMENTI NON VINCOLATI					
	04	ALTRI FINANZIAMENTI VINCOLATI					
<b>05</b>		<b>FINANZIAMENTI DA ENTI LOCALI O DA ALTRE ISTITUZIONI</b>	<b>33.384,36</b>	<b>33.384,36</b>	<b>33.384,36</b>		
	01	PROVINCIA NON VINCOLATI					
	02	PROVINCIA VINCOLATI					
	03	COMUNE NON VINCOLATI	19.500,00	19.500,00	19.500,00		
	04	COMUNE VINCOLATI	12.500,00	12.500,00	12.500,00		
	05	ALTRE ISTITUZIONI NON VINCOLATI	620,00	620,00	620,00		
	06	ALTRE ISTITUZIONI VINCOLATI	764,36	764,36	764,36		
<b>06</b>		<b>CONTRIBUTI DA PRIVATI</b>	<b>60.392,62</b>	<b>60.392,62</b>	<b>60.392,62</b>		
	01	CONTRIBUTI VOLONTARI DA FAMIGLIE					
	02	CONTRIBUTI PER ISCRIZIONE ALUNNI	25.175,00	25.175,00	25.175,00		
	03	CONTRIBUTI PER MENSA SCOLASTICA					
	04	CONTRIBUTI PER VISITE, VIAGGI E PROGRAMMI DI STUDIO ALL'ESTERO	11.540,62	11.540,62	11.540,62		
	05	CONTRIBUTI PER COPERTURA ASSICURATIVA DEGLI ALUNNI	10.780,00	10.780,00	10.780,00		
	06	CONTRIBUTI PER COPERTURA ASSICURATIVA PERSONALE	658,00	658,00	658,00		
	07	ALTRI CONTRIBUTI DA FAMIGLIE NON VINCOLATI					
	08	CONTRIBUTI DA IMPRESE NON VINCOLATI					
	09	CONTRIBUTI DA ISTITUZIONI SOCIALI PRIVATE NON VINCOLATI					
	10	ALTRI CONTRIBUTI DA FAMIGLIE VINCOLATI	12.119,00	12.119,00	12.119,00		
	11	CONTRIBUTI DA IMPRESE VINCOLATI	120,00	120,00	120,00		
	12	CONTRIBUTI DA ISTITUZIONI SOCIALI VINCOLATI					
<b>07</b>		<b>PROVENTI DA GESTIONE ECONOMICA</b>					
	01	AZIENDA AGRARIA - PROVENTI DELLA VENDITA DI BENI DI CONSUMO					
	02	AZIENDA AGRARIA - PROVENTI DELLA VENDITA DI SERVIZI					

CONTO CONSUNTIVO: CONTO FINANZIARIO - MODELLO H

Esercizio finanziario 2022

Liv. 1	Liv. 2	ENTRATE	Programmaz.	Somme	Somme	Somme	differenza
			definitiva	accertate	riscosse	rimaste	
			a	b	c	da riscuotere	
							in + o -
							e=a-b
<b>07</b>		<b>PROVENTI DA GESTIONE ECONOMICA</b>					
	03	AZIENDA SPECIALE - PROVENTI DELLA VENDITA DI BENI DI CONSUMO					
	04	AZIENDA SPECIALE - PROVENTI DELLA VENDITA DI SERVIZI					
	05	ATTIVITA' PER CONTO TERZI - PROVENTI DELLA VENDITA DI BENI DI CONSUMO					
	06	ATTIVITA' PER CONTO TERZI - PROVENTI DELLA VENDITA DI SERVIZI					
	07	ATTIVITA' CONVITTUALE					
<b>08</b>		<b>RIMBORSI E RESTITUZIONE DI SOMME</b>	<b>13.089,76</b>	<b>13.089,76</b>	<b>13.089,76</b>		
	01	RIMBORSI,RECUPERI E RESTITUZIONE DI SOMME NON DOVUTE O INCASSATE DA AMMINISTRAZIONI CENTRALI					
	02	RIMBORSI,RECUPERI E RESTITUZIONE DI SOMME NON DOVUTE O INCASSATE DA AMMINISTRAZIONI LOCALI					
	03	RIMBORSI,RECUPERI E RESTITUZIONE DI SOMME NON DOVUTE O INCASSATE IN ECCESSO DA ENTI PREVIDENZIALI					
	04	RIMBORSI,RECUPERI E RESTITUZIONE DI SOMME NON DOVUTE O INCASSATE IN ECCESSO DA FAMIGLIE					
	05	RIMBORSI,RECUPERI E RESTITUZIONE DI SOMME NON DOVUTE O INCASSATE IN ECCESSO DA IMPRESE	13.089,76	13.089,76	13.089,76		
	06	RIMBORSI,RECUPERI E RESTITUZIONE DI SOMME NON DOVUTE O INCASSATE IN ECCESSO DA ISP					
<b>09</b>		<b>ALIENAZIONE DI BENI MATERIALI</b>					
	01	ALIENAZIONE DI MEZZI DI TRASPORTO STRADALI					
	02	ALIENAZIONE DI MEZZI DI TRASPORTO AEREE					
	03	ALIENAZIONE DI MEZZI DI TRASPORTO PER VIE D'ACQUA					
	04	ALIENAZIONE DI MOBILI E ARREDI PER UFFICIO					
	05	ALIENAZIONE DI MOBILI E ARREBI PER ALLOGGI E PERTINENZE					
	06	ALIENAZIONE DI MOBILI E ARREDI PER LABORATORI					
	07	ALIENAZIONE DI MOBILI E ARREDI n.a.c					
	08	ALIENAZIONE DI MACCHINARI					
	09	ALIENAZIONE DI IMPIANTI					
	10	ALIENAZIONE DI ATTREZZATURE SCIENTIFICHE					
	11	ALIENAZIONE DI MACCHINE PER UFFICIO					
	12	ALIENAZIONE DI SERVER					
	13	ALIENAZIONE DI POSTAZIONI DI LAVORO					
	14	ALIENAZIONE DI PERIFERICHE					
	15	ALIENAZIONE DI APPARATI DI TELECOMUNICAZIONE					
	16	ALIENAZIONE DI TABLET E DISPOSITIVI DI TELEFONIA FISSA E MOBILE					
	17	ALIENAZIONE DI HARDWARE N.A.C					
	18	ALIENAZIONE DI OGGETTI DI VALORE					
	19	ALIENAZIONE DI DIRITTI REALI					
	20	ALIENAZIONE DI MATERIALE BIBLIOGRAFICO					
	21	ALIENAZIONE DI STRUMENTI MUSICALI					
	22	ALIENAZIONE DI ALTRI BENI MATERIALI n.a.c					

**CONTO CONSUNTIVO: CONTO FINANZIARIO - MODELLO H**  
Esercizio finanziario 2022

Liv. 1	Liv. 2	ENTRATE	Programmaz.	Somme	Somme	Somme	differenza in + o - e=a-b
			definitiva	accertate	riscosse	rimaste da riscuotere	
			a	b	c	d=b-c	
<b>10</b>		<b>ALIENAZIONE DI BENI IMMATERIALI</b>					
	01	ALIENAZIONE DI SOFTWARE					
	02	ALIENAZIONE DI BREVETTI					
	03	ALIENAZIONE DI OPERE DI INGEGNO E DIRITTI D'AUTORE					
	04	ALIENAZIONE DI ALTRI BENI IMMATERIALI n.a.c					
<b>11</b>		<b>SPONSOR E UTILIZZO LOCALI</b>	<b>6.101,00</b>	<b>6.101,00</b>	<b>6.101,00</b>		
	01	PROVENTI DERIVANTI DALLE SPONSORIZZAZIONI	3.000,00	3.000,00	3.000,00		
	02	DIRITTI REALI DI GODIMENTO					
	03	CANONI OCCUPAZIONE SPAZI E AREE PUBBLICHE	3.101,00	3.101,00	3.101,00		
	04	PROVENTI DA CONCESSIONI SU BENI					
<b>12</b>		<b>ALTRE ENTRATE</b>	<b>2,53</b>	<b>2,53</b>	<b>2,53</b>		
	01	INTERESSI	2,51	2,51	2,51		
	02	INTERESSI ATTIVI DA BANCA D'ITALIA	0,02	0,02	0,02		
	03	ALTRE ENTRATE n.a.c					
<b>13</b>		<b>MUTUI</b>					
	01	MUTUI					
	02	ANTICIPAZIONI DA ISTITUTO CASSIERE					
<b>Totale entrate</b>			<b>379.566,50</b>	<b>245.303,08</b>	<b>163.002,08</b>	<b>82.301,00</b>	<b>134.263,42</b>
Disavanzo di competenza				<b>19.185,75</b>			
Totale a pareggio				<b>264.488,83</b>			

Passando all'esame delle **Entrate**, si rilevano le seguenti risultanze derivanti dalla movimentazione contabile degli Aggregati sulla base della Programmazione di Inizio Esercizio, Variazioni di Bilancio e quindi Programmazione Definitiva, Somme Riscosse e Somme da Riscuotere

<b>Aggregato 01 voce 01 - NON VINCOLATO</b>				
			Previsione iniziale	40.960,42
Variazioni apportate in corso d'anno				
Data	Nr. Variazione	Descrizione	Importo	
			Previsione definitiva	40.960,42
			Somme Riscosse	0,00
			Somme da riscuotere	0,00
			Differenza	40.960,42

La previsione definitiva al 31/12/2022 è pari a € 40.960,42 (avanzo presunto € 40.960,42).

<b>Aggregato 01 voce 02 - VINCOLATO</b>		
	Previsione iniziale	93.303,00
Variazioni apportate in corso d'anno		



Data	Nr. Variazione	Descrizione	Importo
		Previsione definitiva	93.303,00
		Somme Riscosse	0,00
		Somme da riscuotere	0,00
		Differenza	93.303,00

La previsione definitiva al 31/12/2022 è pari a € 93.303,00 (avanzo presunto € 93.303,00).

Aggregato 02 voce 01/01 – PON PER LA SCUOLA (FSE)			
		Previsione iniziale	0,00
Variazioni apportate in corso d'anno			
Data	Nr. Variazione	Descrizione	Importo
		Previsione definitiva	0,00
		Somme Riscosse	0,00
		Somme da riscuotere	0,00
		Differenza	0,00

È stata incassata la somma di € **1.275,41 in conto residuo attivo** quale terzo acconto relativo al finanziamento PON AOODGEFID/19146 del 06/07/2020 - Supporti didattici - 10.2.2A-FSEPON-VE-2020-152.

Restano da riscuotere in conto **residui attivi € 1.358,64.**

Aggregato 02 voce 02/02 –PON Per la Scuola (FESR) - REACT EU			
		Previsione iniziale	0,00
Variazioni apportate in corso d'anno			
Data	Nr. Variazione	Descrizione	Importo
13/09/2022	Prot. n. 10966	Variazione al Programma Annuale 2022	75.000,00
		Previsione definitiva	75.000,00
		Somme Riscosse	0,00
		Somme da riscuotere	75.000,00
		Differenza	0,00

È stata accertata ma non incassata la somma di € **75.000,00 che pertanto costituisce residuo attivo** quale finanziamento del **progetto PON di cui all’Avviso pubblico n. 38007 del 27/05/2022** “Ambienti didattici innovativi per la scuola dell’infanzia” - Fondi Strutturali Europei – Programma Operativo Nazionale “Per la scuola, competenze e ambienti per l’apprendimento” 2014-2020 - Asse II - Infrastrutture per l’istruzione – Fondo Europeo di Sviluppo Regionale (FESR) – REACT EU. Asse V – Priorità d’investimento: 13i – (FESR) “Promuovere il superamento degli effetti della crisi nel contesto della pandemia di COVID-19 e

delle sue conseguenze sociali e preparare una ripresa verde, digitale e resiliente dell'economia" – Obiettivo specifico 13.1: Facilitare una ripresa verde, digitale e resiliente dell'economia – 13.1.5 – “**Ambienti didattici innovativi per le scuole dell'infanzia**”.

Il progetto è finalizzato alla realizzazione di ambienti didattici innovativi nelle scuole dell'infanzia statali per la creazione o l'adeguamento di spazi di apprendimento innovativi per poter garantire lo sviluppo delle abilità cognitive, emotive e relazionali delle bambine e dei bambini nei diversi campi di esperienza previsti dalle *Indicazioni nazionali per la scuola dell'infanzia e per il primo ciclo di istruzione* e in coerenza con le *Linee pedagogiche per il sistema integrato zero-sei*.

Gli interventi ammissibili prevedono l'allestimento e/o l'adeguamento degli ambienti destinati all'apprendimento a disposizione delle sezioni di scuola dell'infanzia, attraverso l'acquisto di arredi e attrezzature didattiche e digitali coerenti con gli obiettivi educativi della fascia di età 3-6 anni.

<b>Aggregato 03 voce 01 - DOTAZIONE ORDINARIA</b>				
			Previsione iniziale	17.183,00
Variazioni apportate in corso d'anno				
Data	Nr. Variazione	Descrizione	Importo	
27/10/2022	32	Variazione al Programma Annuale 2022	8.735,61	
29/12/2022	Prot. n.16635	Variazione al Programma Annuale 2022	710,58	
			Previsione definitiva	26.629,19
			Somme Riscosse	26.629,19
			Somme da riscuotere	0,00
			Differenza	0,00

L'intera somma accertata e incassata € **26.629,19** è relativa ai seguenti finanziamenti del M.I.:

- funzionamento amministrativo e didattico - periodo gennaio–agosto 2022 (nota M.I. prot. n. 21503 del 30/09/2021) € **17.183,00**;
- funzionamento amministrativo didattico - periodo settembre - dicembre 2022 (nota M.I. prot. n. 46445 del 04/10/2022) € **8.177,29**;
- percorsi di orientamento per gli studenti Risorse ex art. 8 D.L. 104/2013 € **558,32**.
- integrazione quota funzionamento amministrativo e didattico a.s. 2022/2023 (nota prot. n. 58286 del 23/12/2022) € **710,58** (confluita in Z01 – Disponibilità da programmare).

<b>Aggregato 03 voce 06/01 - FINANZIAMENTO DALLO STATO – ALTRI FINANZIAMENTI VINCOLATI DALLO STATO</b>				
			Previsione iniziale	0,00
Variazioni apportate in corso d'anno				
Data	Nr. Variazione	Descrizione	Importo	
31/05/2022	18	Variazione al Programma Annuale 2022	3.000,00	

Previsione definitiva	3.000,00
Somme Riscosse	3.000,00
Somme da riscuotere	0,00
Differenza	0,00

L'intera somma accertata e incassata € **3.000,00** è relativa al finanziamento da parte della Presidenza del Consiglio dei Ministri quale premio per la vincita dell'ex classe 5^B della Scuola Primaria di Piavon del CONCORSO NAZIONALE "Celebrazioni per i 50 anni delle Regioni" -Anno scolastico 2020/21.

<b>Aggregato 03 voce 06/03 – PIANO NAZIONALE DI RIPRESA E RESILIENZA – PNRR E PIANO NAZIONALE PER LA SCUOLA DIGITALE – PNSD-STEM</b>			
Previsione iniziale			0,00
Variazioni apportate in corso d'anno			
Data	Nr. Variazione	Descrizione	Importo
			0,00
Previsione definitiva			0,00
Somme Riscosse			0,00
Somme da riscuotere			0,00
Differenza			0,00

Della somma accertata € **16.000,00**, relativa al finanziamento del M.I. per progetto Piano Nazionale per la Scuola Digitale (PNSD) - Avviso pubblico prot. n. 10812 del 13 maggio 2022 "Spazi e strumenti digitali per le STEM", sono stati incassati € 8.000,00.

**La differenza pari a € 8.000,00, accertata ma non riscossa, costituisce residuo attivo.**

<b>Aggregato 03 voce 06/04 - Art.1, comma 697, L. n.234/2021</b>			
Previsione iniziale			0,00
Variazioni apportate in corso d'anno			
Data	Nr. Variazione	Descrizione	Importo
27/04/2022	12	Variazione al Programma Annuale 2022	3.471,13
Previsione definitiva			3.471,13
Somme Riscosse			3.471,13
Somme da riscuotere			0,00
Differenza			0,00

L'intera somma accertata e incassata € **3.471,13** è relativa al finanziamento per attività di servizi professionali per l'assistenza e il supporto psicologico (art. 1, comma 697, L. 234/2021 - nota M.I. prot. n. 9584 del 08/03/2022).

<b>Aggregato 03 voce 06/05 – Risorse ex art. 36, comma 2, D.L. 21/2022</b>			
Previsione iniziale			0,00
Variazioni apportate in corso d'anno			
Data	Nr. Variazione	Descrizione	Importo
27/04/2022	12	Variazione al Programma Annuale 2022	6.797,18
Previsione definitiva			6.797,18
Somme Riscosse			6.797,18
Somme da riscuotere			0,00
Differenza			0,00

L'intera somma accertata e incassata € **6.797,18** è relativa all'erogazione da parte del M.I. della risorsa finanziaria ex art. 36, comma 2, D.L. 21/2022 (nota M.I. prot. n. 12459 del 01/04/2022) per acquisto di dispositivi di protezione, di materiali per l'igiene individuale e degli ambienti per l'emergenza epidemiologica da COVID-19 (nota M.I. prot. n. 12459 del 01/04/2022).

<b>Aggregato 03 voce 06/06 - Risorse ex art. 19, commi 1 e 2, D.L. 4/2022</b>			
Previsione iniziale			0,00
Variazioni apportate in corso d'anno			
Data	Nr. Variazione	Descrizione	Importo
27/10/2022	32	Variazione al Programma Annuale 2022	3.625,00
Previsione definitiva			3.625,00
Somme Riscosse			3.625,00
Somme da riscuotere			0,00
Differenza			0,00

L'intera somma accertata e incassata € **3.625,00** è relativa alle risorse ex art. 19, commi 1 e 2, D.L. 4/2022 per acquisto mascherine FFP2 presso farmacie convenzionate (note M.I. prot. n. 110 del 01/02/2022 e n. 547 del 13/04/2022).

<b>Aggregato 03 voce 06/07 - Risorse ex art. 39-bis D.L. 115/2022</b>			
Previsione iniziale			0,00
Variazioni apportate in corso d'anno			
Data	Nr. Variazione	Descrizione	Importo
27/10/2022	32	Variazione al Programma Annuale 2022	5.303,25
Previsione definitiva			5.303,25
Somme Riscosse			5.303,25
Somme da riscuotere			0,00
Differenza			0,00

L'intera somma accertata e riscossa € **5.303,25** è relativa al finanziamento per contenimento rischio epidemiologico a.s. 2022/2023 - Risorse ex art. 39-bis, comma 1, D.L. 115/2022.

<b>Aggregato 03 voce 06/08 –Risorse per ristori educativi (L. 18/2022 - DM 150/2022 art.2 c.1 lett. a)</b>			
Previsione iniziale			0,00
Variazioni apportate in corso d'anno			
Data	Nr. Variazione	Descrizione	Importo
21/12/2022	41	Variazione al Programma Annuale 2022	46,06
Previsione definitiva			46,06
Somme Riscosse			46,06
Somme da riscuotere			0,00
Differenza			0,00

L'intera somma accertata ed incassata € **46,06** è relativa alle risorse per ristori educativi Legge n. 18/2022 e D.M. n. 150/2022 art. 2 comma 1 lett. a) anno 2022.

<b>Aggregato 03 voce 06/09 –Risorse Avviso Misura 1.4.1 "Esperienza del Cittadino nei servizi pubblici" - Scuole</b>			
Previsione iniziale			0,00
Variazioni apportate in corso d'anno			
Data	Nr. Variazione	Descrizione	Importo
24/08/2022	Prot. n. 9755	Variazione al Programma Annuale 2022	7.301,00
Previsione definitiva			7.301,00
Somme Riscosse			0,00
Somme da riscuotere			7.301,00
Differenza			0,00

È stata accertata ma non incassata la somma di € **7.301,00**, che pertanto costituisce residuo attivo, quale finanziamento del progetto di cui all'Avviso Pubblico "Misura 1.4.1 ESPERIENZA DEL CITTADINO NEI SERVIZI PUBBLICI - SCUOLE (APRILE 2022)" - PNRR M1C1 Investimento 1.4 "SERVIZI E CITTADINANZA DIGITALE" FINANZIATO DALL'UNIONE EUROPEA – NextGenerationEU.

Il progetto è finalizzato alla realizzazione del sito web dell'Istituzione scolastica tramite l'utilizzo di un modello standard di sito web, secondo modelli e sistemi progettuali comuni riportati in Allegato 2 dell'avviso suddetto, che migliorerà le esperienze digitali di genitori, studenti e, più in generale, dell'intera comunità scolastica.

<b>Aggregato 03 voce 06/10 – PNRR Investimento M4C1-2.1 MI Didattica digitale integrata e formazione del personale scolastico</b>			
Previsione iniziale			0,00
Variazioni apportate in corso d'anno			
Data	Nr. Variazione	Descrizione	Importo
21/12/2022	41	Variazione al Programma Annuale 2022	1.000,00
Previsione definitiva			1.000,00

Somme Riscosse	0,00
Somme da riscuotere	0,00
Differenza	0,00

È stata accertata e riscossa la somma di € 1.000,00 quale finanziamento per "Innovazione digitale e didattica laboratoriale 2022".

<b>Aggregato 03 voce 06/11 –Pagamento Aule Conc 498 020220</b>			
Previsione iniziale			0,00
Variazioni apportate in corso d'anno			
Data	Nr. Variazione	Descrizione	Importo
21/12/2022	41	Variazione al Programma Annuale 2022	160,00
Previsione definitiva			160,00
Somme Riscosse			0,00
Somme da riscuotere			0,00
Differenza			0,00

È stata accertata e riscossa la somma di € 160,00 quale finanziamento per pagamento Aule Conc 498 020220.

<b>Aggregato 05 voce 03 - COMUNE NON VINCOLATI</b>			
Previsione iniziale			0,00
Variazioni apportate in corso d'anno			
Data	Nr. Variazione	Descrizione	Importo
27/10/2022	6	Variazione al Programma Annuale e.f. 2022	19.500,00
Previsione definitiva			19.500,00
Somme Riscosse			19.500,00
Somme da riscuotere			0,00
Differenza			0,00

L'intera somma accertata e riscossa € 19.500,00 è relativa al contributo da parte del Comune di Oderzo quale finanziamento per spese di funzionamento e sostegno al PTOF anno 2022.

<b>Aggregato 05 voce 04 - COMUNE VINCOLATI</b>			
Previsione iniziale			0,00
Variazioni apportate in corso d'anno			
Data	Nr. Variazione	Descrizione	Importo
21/12/2022	41	Variazione al Programma Annuale e.f. 2022	12.500,00

Previsione definitiva	12.500,00
Somme Riscosse	12.500,00
Somme da riscuotere	0,00
Differenza	0,00

L'intera somma accertata e riscossa € **12.500,00** è relativa ai seguenti contributi da parte del Comune di Oderzo:

- acquisto materiale e attrezzature per pulizia locali scolastici a.s. 2021/22 € **11.000,00**;
- mansioni aggiuntive collaboratori scolastici € **1.500,00**.

<b>Aggregato 05 voce 05 – ALTRE ISTITUZIONI NON VINCOLATI</b>			
Previsione iniziale			0,00
Variazioni apportate in corso d'anno			
Data	Nr. Variazione	Descrizione	Importo
27/10/2022	32	Variazione al Programma Annuale 2022	620,00
Previsione definitiva			620,00
Somme Riscosse			620,00
Somme da riscuotere			0,00
Differenza			0,00

L'intera somma prevista, accertata ed incassata pari a € **620,00** è relativa ai seguenti rimborsi:

- Università agli Studi di Padova - Rimborso spese per scuole accreditate sedi di tirocinio anno accademico 2021/2022 (UNI PD prot. n. 3866 del 26/07/2022 - n. 4 tirocinanti) € **320,00**;
- Università agli Studi di Udine - Rimborso spese per scuole accreditate sedi di tirocinio anno accademico 2021/2022 (UNI UD - Provv. 49 - 01-08-2022) € **300,00**.

<b>Aggregato 05 voce 06 – ALTRE ISTITUZIONI VINCOLATI</b>			
Previsione iniziale			0,00
Variazioni apportate in corso d'anno			
Data	Nr. Variazione	Descrizione	Importo
27/04/2022	12	Variazione al Programma Annuale 2022	764,36
Previsione definitiva			764,36
Somme Riscosse			764,36
Somme da riscuotere			0,00
Differenza			0,00

L'intera somma accertata e incassata € **764,36** è relativa all'accreditamento da parte dell'I.T.S. Mazzotti di Treviso (nota prot. n. 770 del 04/02/2022) pari al 50% della quota assegnata all'I.C. di Oderzo per la formazione del personale docente a.s. 2021/2022.

È stata incassata la somma di € **1.080,84 in conto residuo attivo** quale saldo quota assegnata all'I.C. di Oderzo per la formazione del personale docente a.s. 2020/2021 (nota I.T.S. Mazzotti di Treviso prot. n. 710 del 06/02/2021).

<b>Aggregato 06 voce 02 – CONTRIBUTI PER ISCRIZIONE ALUNNI</b>				
			Previsione iniziale	20.642,10
Variazioni apportate in corso d'anno				
Data	Nr. Variazione	Descrizione	Importo	
31/05/2022	18	Variazione al Programma Annuale 2022	556,00	
27/10/2022	32	Variazione al Programma Annuale 2022	2.475,90	
21/12/2022	41	Variazione al Programma Annuale 2022	1.501,00	
			Previsione definitiva	25.175,00
			Somme Riscosse	25.175,00
			Somme da riscuotere	0,00
			Differenza	0,00

La somma accertata e riscossa pari a € **25.175,00** è relativa ai contributi da parte delle famiglie degli alunni per:

- iscrizione a.s. 2021/2022 € **556,00**;
- iscrizione a.s. 2022/2023 € **24.619,00**.

<b>Aggregato 06 voce 04 – CONTRIBUTI PER VISITE,VIAGGI E PROGRAMMI DI STUDIO ALL'ESTERO</b>				
			Previsione iniziale	0,00
Variazioni apportate in corso d'anno				
Data	Nr. Variazione	Descrizione	Importo	
27/04/2022	12	Variazione al Programma Annuale 2022	2.298,96	
31/05/2022	18	Variazione al Programma Annuale 2022	3.588,66	
27/10/2022	32	Variazione al Programma Annuale 2022	5.653,00	
			Previsione definitiva	11.540,62
			Somme Riscosse	11.540,62
			Somme da riscuotere	0,00
			Differenza	0,00

La somma accertata e riscossa pari a € 11.540,62 è relativa ai contributi da parte delle famiglie degli alunni per viaggi di istruzione a.s. 2021/2022 e periodo settembre-ottobre 2022.



<b>Aggregato 06 voce 05 – CONTRIBUTI PER COPERTURA ASSICURATIVA DEGLI ALUNNI</b>			
Previsione iniziale			8.488,90
Variazioni apportate in corso d'anno			
Data	Nr. Variazione	Descrizione	Importo
27/10/2022	32	Variazione al Programma Annuale 2022	2.291,10
Previsione definitiva			10.780,00
Somme Riscosse			10.780,00
Somme da riscuotere			0,00
Differenza			0,00

La somma accertata e riscossa pari a € **10.780,00** è relativa al versamento da parte delle famiglie degli alunni quale contributo per assicurazione a.s. 2022/2023.

<b>Aggregato 06 voce 06 – CONTRIBUTI PER COPERTURA ASSICURATIVA PERSONALE</b>			
Previsione iniziale			268,00
Variazioni apportate in corso d'anno			
Data	Nr. Variazione	Descrizione	Importo
27/10/2022	32	Variazione al Programma Annuale 2022	299,00
21/12/2022	41	Variazione al Programma Annuale 2022	91,00
Previsione definitiva			658,00
Somme Riscosse			658,00
Somme da riscuotere			0,00
Differenza			0,00

La somma accertata e riscossa pari a € **658,00** è relativa al versamento da parte del personale docente e ATA quale contributo per assicurazione a. s. 2022/2023.

<b>Aggregato 06 voce 10/03 - ALTRI CONTRIBUTI DA FAMIGLIE VINCOLATI FAMIGLI SCUOLA SECONDARIA 1° GRADO</b>			
Previsione iniziale			0,00
Variazioni apportate in corso d'anno			
Data	Nr. Variazione	Descrizione	Importo
27/04/2022	12	Variazione al Programma Annuale 2022	7.504,00
21/12/2022	41	Variazione al Programma Annuale 2022	4.615,00
		Variazione al Programma Annuale 2022	0,00
Previsione definitiva			12.119,00
Somme Riscosse			12.119,00
Somme da riscuotere			0,00
Differenza			0,00

La somma accertata e riscossa pari a € **12.119,00** è relativa ai seguenti versamenti da parte delle famiglie degli alunni:

- a) di classe terza quale contributo per iscrizione Esame Ket 2021/2022 € **6.048,00**;
- b) di classe prima e seconda Scuola Secondaria di 1° grado quale contributo per corsi potenziamento lingua francese 2021/2022 € **1.056,00**;
- c) di classe 1D Scuola Secondaria di 1° grado quale contributo per corso di nuoto 2021/2022 € **400,00**;
- d) di classe terza per corso Ket 2022/2023 € **4.615,00**.

È stata incassata la somma di € **30,00 in conto residuo attivo** quale versamento da parte dei genitori della Scuola Secondaria per corsi di Tennis classi terze.

<b>Aggregato 06 voce 11 - CONTRIBUTI DA IMPRESE VINCOLATI</b>			
Previsione iniziale			0,00
Variazioni apportate in corso d'anno			
Data	Nr. Variazione	Descrizione	Importo
31/05/2022	18	Variazione al Programma Annuale 2022	120,00
Previsione definitiva			120,00
Somme Riscosse			120,00
Somme da riscuotere			0,00
Differenza			0,00

La somma accertata e riscossa pari a € **120,00** è relativa al finanziamento da parte della Ditta ISCO S.C. - MESTRE (VE) per Progetto FSE 3770-0001-449-2018 – (Saldo finanziamento per laboratori di orientamento Scuola Secondaria).

– **Aggr. 08 Voci 01-02-03-04-06 “Rimborsi e restituzione di somme”**

Non è stata prevista alcuna somma sulle voci di entrata.

<b>Aggregato 08 voce 05 – RIMBORSI, RECUPERI E RESTITUZIONE DI SOMME NON DOVUTE O INCASSATE IN ECCESSO DA IMPRESE</b>			
Previsione iniziale			0,00
Variazioni apportate in corso d'anno			
Data	Nr. Variazione	Descrizione	Importo
31/05/2022	18	Variazione al Programma Annuale 2022	120,00
27/10/2022	32	Variazione al Programma Annuale 2022	45,36
21/12/2022	41	Variazione al Programma Annuale 2022	12.924,40
Previsione definitiva			13.089,76
Somme Riscosse			13.089,76
Somme da riscuotere			0,00
Differenza			0,00

La somma accertata e riscossa pari a € **13.089,76** è relativa ai seguenti rimborsi:

- a) Poste Italiane spa - Rimborso indennizzo (€ 23,24) e bonifici (€ 0,22) € **23,46**;
- b) New Cambridge Institute certificazioni linguistiche srl - Rimborso quota parte delle somme versate da n. 2 candidati assenti giustificati all'esame KET del 11/05/2021 (Nota di credito n. 41 del 17/05/2022) € **120,00**;
- c) Poste Italiane spa - Rimborso per mancato espletamento del servizio di spedizione n. XQ001580505IT € **21,90**;
- d) Ditta C2 SRL dell'imponibile della fattura n. 7502 del 31/10/2022 (Acquisto attrezzature didattiche digitali) pagato con mandato n. 176 del 16/11/2022 a seguito emissione nota di accredito n. 8190 del 29/11/2022 (accredito per errato CIG) € **12.924,40**.

<b>Aggregato 11 voce 01 – PROVENTI DERIVANTI DALLE SPONSORIZZAZIONI</b>			
Previsione iniziale			0,00
Variazioni apportate in corso d'anno			
Data	Nr. Variazione	Descrizione	Importo
21/12/2022	41	Variazione al Programma Annuale 2022	3.000,00
Previsione definitiva			3.000,00
Somme Riscosse			3.000,00
Somme da riscuotere			0,00
Differenza			0,00

La somma accertata e riscossa pari a € **3.000,00** è relativa all'erogazione del contributo da parte della ditta Iceberg srl di Piavon di Oderzo per sponsorizzazione diari scolastici a.s. 2022/2023 (contratto di sponsorizzazione prot. n. 6255 del 12/05/2022).

<b>Aggregato 11 voce 03 – CANONI OCCUPAZIONE SPAZI E AREE PUBBLICHE</b>			
Previsione iniziale			1.250,50
Variazioni apportate in corso d'anno			
Data	Nr. Variazione	Descrizione	Importo
27/04/2022	12	Variazione al Programma Annuale 2022	1.250,50
31/05/2022	18	Variazione al Programma Annuale 2022	600,00
Previsione definitiva			3.101,00
Somme Riscosse			3.101,00
Somme da riscuotere			0,00
Differenza			0,00

La somma accertata e riscossa pari a € **3.101,00** è relativa ai seguenti contributi:

- da parte della Sogedai Srl - Cinisello Balsamo (MI) per occupazione spazi per installazione distributori automatici anno 2021, come da contratto del 08/09/2020 (ns. prot. n. 7179 del 14/09/2020) € **2.501,00**;

- da parte dell'AUSER PROVINCIALE A.P.S. DI TREVISO per uso locali scolastici corso accademico 2021/2022 (periodo novembre 2021 - aprile 2022 - Contratto prot. n. 6112 del 09/05/2022) € 600,00.

<b>Aggregato 12 voce 01/01 – INTERESSI POSTA</b>			
Previsione iniziale			0,00
Variazioni apportate in corso d'anno			
Data	Nr. Variazione	Descrizione	Importo
27/10/2022	32	Variazione al Programma Annuale 2022	2,51
Previsione definitiva			2,51
Somme Riscosse			2,51
Somme da riscuotere			0,00
Differenza			0,00

La somma prevista € 2,51 relativa a interessi maturati sul conto corrente postale è stata accertata ed incassata.

<b>Aggregato 12 voce 02 – INTERESSI ATTIVI DA BANCA D'ITALIA</b>			
Previsione iniziale			0,00
Variazioni apportate in corso d'anno			
Data	Nr. Variazione	Descrizione	Importo
27/04/2022	12	Variazione al Programma Annuale 2022	0,02
Previsione definitiva			0,02
Somme Riscosse			0,02
Somme da riscuotere			0,00
Differenza			0,00

La somma prevista € 0,02, relativa a interessi maturati sul conto di Tesoreria Unica anno 2021, è stata accertata ed incassata.

**Le entrate analiticamente dettagliate suddivise per “aggregato” e “voce” relative ad ogni singolo progetto/attività sono riportate nei rispettivi rendiconti Mod.I.**

#### **Riassumendo:**

Programmazione definitiva	Somme accertate	Somme riscosse	Somme rimaste da riscuotere	Differenze in + o in -
379.566,50	245.303,08	163.002,08	82.301,00	134.263,42

Si ritiene utile riportare una elaborazione grafica relativa alla composizione delle entrate e.f. 2022 che risulta essere la seguente:

## ENTRATE E.F. 2022

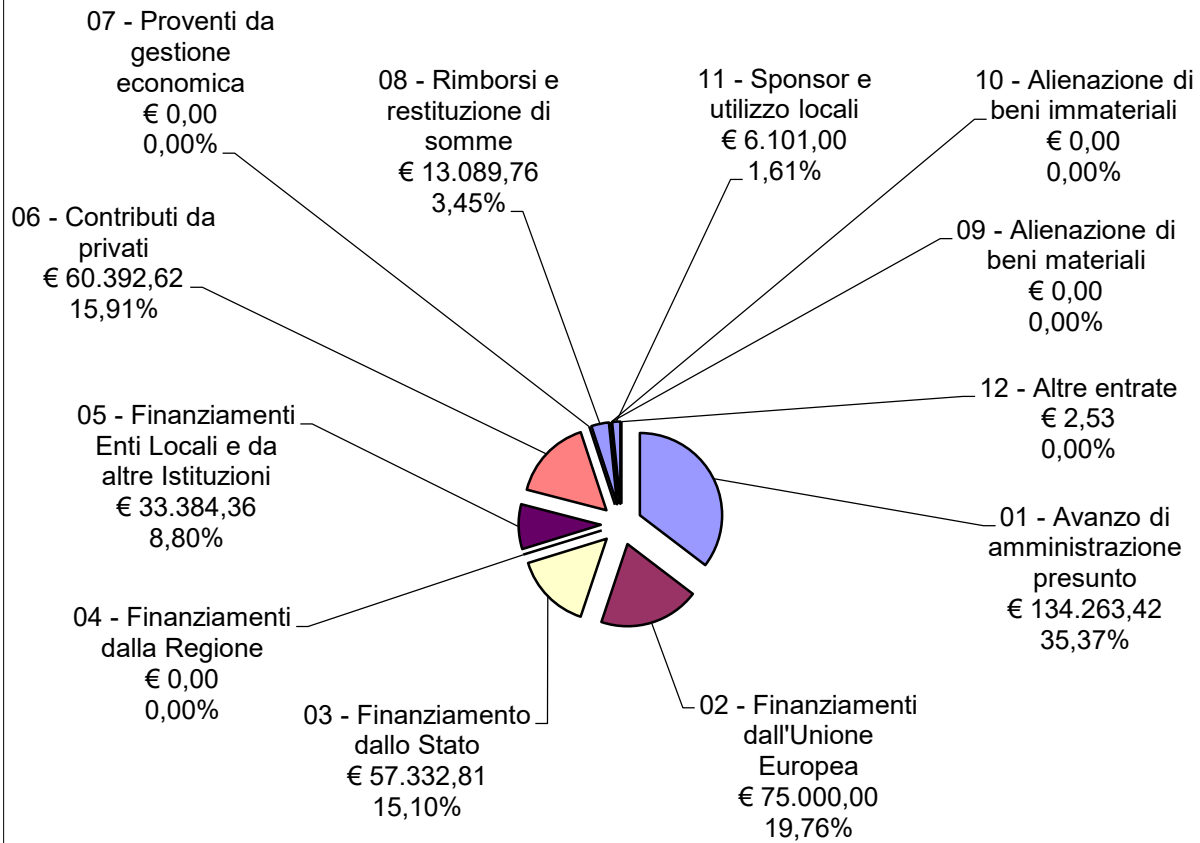

Riassumendo:

### ENTRATE E.F. 2022

16000000,000%  
14000000,000%  
12000000,000%  
10000000,000%  
8000000,000%  
6000000,000%  
4000000,000%  
2000000,000%  
0,000%

	01 - Avanzo di amministra zione presunto	02 - Finanziam enti dall'Unione Europea	03 - Finanziam ento dallo Stato	04 - Finanziam enti dalla Regione	05 - Finanziam enti Enti Locali e da altre Istituzioni	06 - Contributi da privati	07 - Proventi da gestione economica	08 - Rimborsi e restituzion e di somme	09 - Alienazion e di beni materiali	10 - Alienazion e di beni immateriali	11 - Sponsor e utilizzo locali	12 - Altre entrate
■ Percentuale	35,373%	19,759%	15,105%	0,000%	8,795%	15,911%	0,000%	3,449%	0,000%	0,000%	1,607%	0,001%
■ Programmazione definitiva	€ 134.263,4	€ 75.000,00	€ 57.332,81	€ 0,00	€ 33.384,36	€ 60.392,62	€ 0,00	€ 13.089,76	€ 0,00	€ 0,00	€ 6.101,00	€ 2,53

[Torna all'Indice](#)

## OSSERVAZIONI IN ORDINE AI DIVERSI AGGREGATI DI SPESA

Per quanto riguarda le attività e l'attuazione dei progetti previsti nel programma annuale è da rilevare che parte delle somme previste ed accertate non sono state impegnate per le seguenti circostanze:

- ◆ **a causa della pandemia in atto;**
- ◆ sfasature temporali tra anno scolastico e anno finanziario;
- ◆ necessità di dare al Collegio dei Docenti dell'anno scolastico successivo a quello relativo all'inizio dell'anno finanziario, l'opportunità di ridefinire e riadattare la programmazione delle attività in ragione dei bisogni formativi degli alunni derivanti dalle specifiche programmazioni didattiche dei singoli Docenti per l'attuazione dei curricoli scolastici e dei progetti inseriti nel PTOF e attuati nel corso dell'intero anno scolastico.

Le uscite come da Mod. H risultano:

### CONTO CONSUNTIVO: CONTO FINANZIARIO - MODELLO H Esercizio finanziario 2022

Liv. 1	Liv. 2	SPESE	Programmaz.	Somme	Somme	Somme	differenza
			definitiva	impegnate	pagate	rimaste da pagare	in + o -
			a	b	c	d=b-c	e=a-b
<b>A</b>		<b>ATTIVITA'</b>	286.106,21	224.056,76	122.903,19	101.152,66	61.049,46
	A01	FUNZIONAMENTO GENERALE E DECORO DELLA SCUOLA	60.376,70	32.112,31	24.542,64	7.569,67	28.264,39
	A02	FUNZIONAMENTO AMMINISTRATIVO	27.048,43	15.537,33	11.087,92	4.449,41	11.511,10
	A03	DIDATTICA	177.181,84	164.233,11	75.549,63	88.683,48	12.948,73
	A04	ALTERNANZA SCUOLA-LAVORO					
	A05	VISITE VIAGGI E PROGRAMMI DI STUDIO ALL'ESTERO	15.819,92	11.483,00	11.483,00		4.336,92
	A06	ATTIVITA' DI ORIENTAMENTO	4.678,32	690,00	240,00	450,00	3.988,32
<b>P</b>		<b>PROGETTI</b>	92.750,71	40.433,08	29.077,26	11.355,83	62.317,63
	P01	PROGETTI IN AMBITO "SCIENTIFICO,TECNICO E PROFESSIONALE"	13.397,05	5.120,57	1.649,44	3.471,13	8.276,48
	P02	PROGETTI IN AMBITO "UMANISTICO E SOCIALE"	63.154,41	22.685,81	19.241,11	3.444,70	40.468,60
	P03	PROGETTI PER "CERTIFICAZIONI E CORSI PROFESSIONALI"	12.360,40	10.631,00	6.191,00	4.440,00	1.729,40
	P04	PROGETTI PER "FORMAZIONE / AGGIORNAMENTO DEL PERSONALE	3.838,85	1.995,70	1.995,70		1.843,15
	P05	PROGETTI PER "GARE E CONCORSI"					
<b>G</b>		<b>GESTIONE ECONOMICHE</b>					
	G01	AZIENDA AGRARIA					
	G02	AZIENDA SPECIALE					
	G03	ATTIVITA' PER CONTO TERZI					
	G04	ATTIVITA' CONVITTUALE					
<b>R</b>		<b>FONDO DI RISERVA</b>	1.000,00				1.000,00
	R98	FONDO DI RISERVA	1.000,00				1.000,00
<b>D</b>		<b>DISAVANZO DI AMMINISTRAZIONE</b>					
	D100	DISAVANZO DI AMMINISTRAZIONE					
<b>Totale spese</b>			<b>378.866,92</b>	<b>264.488,83</b>	<b>151.980,44</b>	<b>112.608,39</b>	<b>114.367,09</b>
Avanzo di competenza							
Totale a pareggio				<b>264.488,83</b>			

[Torna all'Indice](#)

Nello specifico i Progetti/Attività hanno determinato le seguenti risultanze:

<b>Aggregato A voce 01 - FUNZIONAMENTO GENERALE E DECORO DELLA SCUOLA</b>			
Previsione iniziale			22.590,27
Variazioni apportate in corso d'anno			
Data	Nr. Variazione	Descrizione	Importo
31/05/2022	18	Variazione al Programma Annuale 2022	600,00
27/10/2022	32	Variazione al Programma Annuale 2022	5.125,00
21/12/2022	41	Variazione al Programma Annuale 2022	12.660,00
Previsione definitiva			40.975,27
Somme Pagate			21.655,14
Somme da pagare			0,00
Economie			19.320,13

È stata impegnata e pagata la somma di € **21.655,14** relativa ai seguenti acquisti o spese:  
 acquisto materiale di pulizia, acquisto mascherine FFP2 - art. 19, commi 1 e 2, del D.L. 27 gennaio 2022, n. 4 e nota M.I. n. 0000110 del 01/02/2022, compensi ai collaboratori scolastici per pulizie locali scolastici utilizzati dall'Auser nell'a.s. 2021/2022 e al DSGA per prestazioni aggiuntive a.s. 2021/2022 (Incarico prot. n. 1687 del 01/02/2022) e relative ritenute e oneri a carico Stato, servizio di Hosting Joomla del dominio e del sottodominio www.icoderzo.edu.it periodo 25/10/2022-25/10/2023, contratto di assistenza tecnica hardware - pacchetto 20 ore per LIM.  
 IVA su forniture e servizi.

**A tale aggregato è associato il fondo economale per le minute spese al D.S.G.A. per l'acquisizione di beni e servizi di modesta entità (Delibera del C.d.I. n. 4/2022 del 28/01/2022) – somma prevista definitivamente, accertata e riscossa € 250,00.**

<b>Aggregato A voce 01/02 –Funzionamento generale - Risorse ex art. 58, comma 4, D.L. 73/2021</b>			
Previsione iniziale			0,00
Variazioni apportate in corso d'anno			
Data	Nr. Variazione	Descrizione	Importo
		Variazione al Programma Annuale 2022	0,00
Previsione definitiva			0,00
Somme Pagate			0,00
Somme da pagare			0,00
Economie			0,00

È stata pagata la somma di € **9.943,17** in conto residui di cui € **3.800,00** per acquisto di n° 1 Macchina lavasciuga Hoover 35BC e n° 1 Macchina lavasciuga Hoover 43BC a batteria – IVA € **836,00**, € **4.350,14** per dispositivi per la sanificazione dell'aria: n° 8 SanificaAria 200 Connect Beghelli e n° 11 Cartucce UV-OXY 200 - IVA € **957,03**.



<b>Aggregato A voce 01/03 –Funzionamento generale - Risorse ex art. 31 comma 1 lett. a) D.L. 41/2021</b>			
Previsione iniziale			0,00
Variazioni apportate in corso d'anno			
Data	Nr. Variazione	Descrizione	Importo
		Variazione al Programma Annuale 2022	0,00
Previsione definitiva			0,00
Somme Pagate			0,00
Somme da pagare			0,00
Economie			0,00

È stata pagata la somma di € 525,00 in conto residui: € 500,00 per acquisto guanti in lattice e vinile monouso misura M senza polvere - IVA € 25,00.

<b>Aggregato A voce 01/04 –Funzionamento generale - Risorse ex art. 36, comma 2, D.L. 21/2022</b>			
Previsione iniziale			0,00
Variazioni apportate in corso d'anno			
Data	Nr. Variazione	Descrizione	Importo
27/04/2022	12	Variazione al Programma Annuale 2022	6.797,18
Previsione definitiva			6.797,18
Somme Pagate			2.887,50
Somme da pagare			3.909,67
Economie			0,01

È stata impegnata e pagata la somma di € 2.887,50 relativa all'acquisto di Mascherine FFP2 certificate per adulti e bambini.

IVA su fornitura.

Al 31/12/2022 risultano non pagati impegni per € 3.909,67, che pertanto costituiscono **residuo passivo**, relativi all'acquisto di sanificatori e ricambi di € 3.204,65 e relativa IVA di € 705,2.

<b>Aggregato A voce 01/05 – Avviso Misura 1.4.1 "Esperienza del Cittadino nei servizi pubblici" - Scuole</b>			
Previsione iniziale			0,00
Variazioni apportate in corso d'anno			
Data	Nr. Variazione	Descrizione	Importo
24/08/2022	Prot. n. 9755	Variazione al Programma Annuale 2022	7.301,00
Previsione definitiva			7.301,00
Somme Pagate			0,00
Somme da pagare			3.660,00
Economie			3.641,00

Al 31/12/2022 risultano non pagati impegni per € **3.660,00**, che pertanto costituiscono **residuo passivo**, relativi alle spese per la realizzazione del nuovo sito web € **3.000,00** e relativa IVA € **660,00**.

<b>Aggregato A voce 01/06 – Risorse ex art. 39-bis, comma 1, D.L. 115/2022</b>			
Previsione iniziale			0,00
Variazioni apportate in corso d'anno			
Data	Nr. Variazione	Descrizione	Importo
27/10/2022	32	Variazione al Programma Annuale 2022	5.303,25
Previsione definitiva			5.303,25
Somme Pagate			0,00
Somme da pagare			0,00
Economie			5.303,25

L'intera economia di € **5.303,25**, relativa al finanziamento per contenimento rischio epidemiologico a.s. 2022/2023 - Risorse ex art. 39-bis, comma 1, D.L. 115/2022, sarà utilizzata nel 2023 per l'acquisto di beni e servizi con l'obiettivo di contenere il rischio epidemiologico.

<b>Aggregato A voce 02/01 - FUNZIONAMENTO AMMINISTRATIVO</b>			
Previsione iniziale			22.038,86
Variazioni apportate in corso d'anno			
Data	Nr. Variazione	Descrizione	Importo
27/04/2022	12	Variazione al Programma Annuale 2022	0,02
27/10/2022	32	Variazione al Programma Annuale 2022	1.047,87
Previsione definitiva			23.086,75
Somme Pagate			11.087,92
Somme da pagare			4.449,41
Economie			7.549,42

È stata impegnata e pagata la somma di € **11.087,92** relativa ai seguenti acquisti o spese:  
 carta per fotocopiatori per ufficio di segreteria, spese postali mesi di gennaio, febbraio, marzo, aprile, maggio, giugno, luglio e ottobre 2022, etichette per inventario, spazio di conservazione, noleggio fotocopiatori segreteria periodo 01/01/2022 – 30/09//2022, materiale di cancelleria per segreteria, rinnovo firma digitale Dirigente Scolastico, rimborso spese di commissioni SSD, rinnovo Servizi Nuvola: Area Alunni, Registro Elettronico, App Tutore e PagoNuvola periodo 01/09/2022-31/08/2023, rinnovo antivirus VIR-IT EXPLORER PRO 07 - Periodo: 13/10/2022-13/10/2023, abbonamento alla rivista Notizie della Scuola 2022/2023 e IperTestoUnico 2023, abbonamento "Amministrare la Scuola" 2023.

Rimborso minute spese al Direttore SGA.

IVA su tutti i pagamenti, se dovuta.

È stata pagata la somma di € 4.212,26 in conto residui di cui € 345,00 per noleggio fotocopiatori segreteria periodo 01/10/2021 - 31/12/2021 – IVA € 75,90, € 1.545,00 per rinnovo contratto manutenzione assistenza canone annuale programmi ARGO 2022 – IVA € 339,90, € 51,24 per spese postali mese di novembre 2021, € 1.200,00 per contratto Nuvola Amministrazione digitale anno 2022 - IVA € 264,00, € 363,46 per rinnovo abbonamento alla rivista "Italiascuola.it" - IVA € 14,54, € 13,22 per spese postali mese di dicembre 2021.

Al 31/12/2022 risultano non pagati impegni per € 4.449,41, che pertanto costituiscono **residuo passivo**, relativi alle seguenti spese:

- spese postali mesi di novembre 2022 € 68,83;
- Saldo imponibile per noleggio fotocopiatori segreteria periodo 01/10/2022 - 31/12/2022) € 345,00 e relativa IVA € 75,90;
- Saldo imponibile fattura per rinnovo contratto manutenzione assistenza canone annuale programmi ARGO 2023 € 1.545,00 e relativa IVA € 339,90;
- Acquisto spazio di conservazione Nuvola anno 2023 € 100,00 e relativa IVA € 22,00;
- Saldo imponibile per Contratto Nuvola “Amministrazione digitale” - anno 2023 € 1.275,00 e relativa IVA € 280,50;
- Saldo imponibile per rinnovo abbonamento alla rivista "Italiascuola.it" - Base-5 quesiti - anno 2023 € 382,00 e relativa IVA € 15,28.

<b>AGGREGATO A VOCE 02/02 - ATTREZZATURE E STRUMENTAZIONI TECNOLOGICHE PER AMMINISTRAZIONE</b>			
Previsione iniziale			3.961,68
Variazioni apportate in corso d'anno			
Data	Nr. Variazione	Descrizione	Importo
		Variazione al Programma Annuale 2022	0,00
Previsione definitiva			3.961,68
Somme Pagate			0,00
Somme da pagare			0,00
Economie			3.961,68

L'intera somma prevista sarà impegnata nell'e.f. 2023 per acquisto di hardware per la segreteria (personal computer e monitor), attrezzature e macchinari per i collaboratori scolastici.

<b>Aggregato A voce 03/01 - DIDATTICA</b>			
Previsione iniziale			25.129,19
Variazioni apportate in corso d'anno			
Data	Nr. Variazione	Descrizione	Importo
27/10/2022	32	Variazione al Programma Annuale 2022	7.782,00
21/12/2022	41	Variazione al Programma Annuale 2022	3.091,00
Previsione definitiva			36.002,19
Somme Pagate			30.308,16

Somme da pagare	1.603,33
Economie	4.090,70

È stata impegnata e pagata la somma di € **30.308,16** relativa ai seguenti acquisti o spese:  
acquisto carta per fotocopiatori per i plessi, Convenzione CONSIP “Telefonia mobile 7” periodo marzo – dicembre 2022, noleggio fotocopiatori per didattica periodo 01/01/2022 – 30/09/2022, manutenzione notebook e sostituzione firewall, diari Scolastici a.s. 2022/2023 per alunni Scuole Primarie e Secondaria, servizio di manutenzione e assistenza Lim, Monitor interattivi ed accessori per 20 ore, n. 3 Licenze Google Workspace for Education Teaching & Learning, assicurazione Infortuni, R.C., assistenza, tutela legale alunni e personale a.s. 2022/2023 - Polizza n. ITBSTQ79978, cartucce per stampanti per didattica.  
IVA su forniture e servizi.

**È stata pagata la somma di € 1.553,49 in conto residui** di cui € **1.170,00** per noleggio fotocopiatori per didattica periodo 01/10/2021 – 31/12/2021 - **IVA € 257,40**, € **103,35** per Convenzione CONSIP “Telefonia mobile 7” periodo gennaio - febbraio 2022 – **IVA € 22,74**.

Al 31/12/2022 risultano non pagati impegni per € **1.603,33** relativi alle seguenti spese, che pertanto costituiscono **residuo passivo**:

- Olivetti S.p.A. - saldo imponibile fattura per noleggio fotocopiatori per didattica periodo 01/10/2022 - 31/12/2022 € **1.170,00** e relativa IVA € **257,40**;
- TIM SPA - Saldo imponibile fattura n. 7X05504619 del 12/12/2022 per noleggio apparati novembre/dicembre 2022 - Convenzione CONSIP “Telefonia mobile 7” periodo ottobre-novembre 2022 € **103,22** e relativa IVA € **22,71**;
- Quota adesione rete Infanzia S.I. ZEROSEI – TREVISO € **50,00**.

<b>Aggregato A voce 03/02 –ATTREZZATURE E STRUMENTAZIONI TECNOLOGICHE PER DIDATTICA</b>			
Previsione iniziale			19.159,75
Variazioni apportate in corso d'anno			
Data	Nr. Variazione	Descrizione	Importo
27/04/2022	12	Variazione al Programma Annuale 2022	1.250,50
31/05/2022	18	Variazione al Programma Annuale 2022	556,00
27/10/2022	32	Variazione al Programma Annuale 2022	14.788,00
21/12/2022	41	Variazione al Programma Annuale 2022	1.501,00
Previsione definitiva			37.255,25
Somme Pagate			16.549,30
Somme da pagare			13.566,40
Economie			7.139,55

È stata impegnata e pagata la somma di € **16.549,30** per acquisto n. 6 monitor interattivi per le Scuole dell'Infanzia, di n. 9 Stampanti a colori Epson ET-4800, n. 1 Stampante a colori Epson ET-16600, n. 1 videoproiettore e alimentatore per LIM (Scuola Primaria Colfrancui).  
IVA su forniture e servizi.

Al 31/12/2022 risultano non pagati impegni per € **13.566,40** relativi all'acquisto di n. 8 monitor interattivi per scuole infanzia € **11.120,00** e relativa IVA € **2.446,40**, che pertanto costituiscono **residuo passivo**:

<b>Aggregato A voce 03/03 –SUPPORTI DIDATTICI AVVISO 19146/2022 - 10.2.2A-FSEPON-VE-2022-152</b>			
Previsione iniziale			0,00
Variazioni apportate in corso d'anno			
Data	Nr. Variazione	Descrizione	Importo
Previsione definitiva			0,00
Somme Pagate			0,00
Somme da pagare			0,00
Economie			0,00

Progetto di natura contabile: è stato istituito, nel rispetto dei principi della trasparenza e di unità della gestione finanziaria, al fine di imputare i relativi residui attivi.

<b>Aggregato A voce 03/04 – Spazi e strumenti digitali per le STEM–Avviso prot.n.10812 del 13/05/2021–Codice CUP J59J21013350001</b>			
Previsione iniziale			16.000,00
Variazioni apportate in corso d'anno			
Data	Nr. Variazione	Descrizione	Importo
21/12/2022	41	Variazione al Programma Annuale 2022	12.924,40
Previsione definitiva			28.924,40
Somme Pagate			28.692,17
Somme da pagare			0,00
Economie			232,23

Il progetto è relativo all'avviso pubblico prot. n. 10812 del 13 maggio 2021 “Spazi e strumenti digitali per le STEM” - Piano Nazionale per la Scuola Digitale (PNSD). Decreti del direttore della Direzione Generale per i fondi strutturali per l'istruzione, l'edilizia scolastica e la scuola digitale 20 luglio 2021, n. 201 e 6 ottobre 2021, n. 321. Missione 4, Componente 1, Investimento 3.2., del Piano Nazionale di Ripresa e Resilienza, relativa a “Scuola 4.0: scuole innovative, cablaggio, nuovi ambienti di apprendimento e laboratori”.

È finalizzato alla realizzazione di spazi laboratoriali e alla dotazione di strumenti digitali idonei a sostenere l'apprendimento curricolare e l'insegnamento delle discipline STEM (Scienze, Tecnologia e Matematica).

È stata impegnata e pagata la somma di € **28.692,17** per acquisto di attrezzature didattiche digitali (Kit didattici, kit di sensori modulari, visori per la realtà virtuale, fotocamere, scanner 3D, ecc.) € **12.924,40** e relativa IVA € **2.843,37** e € **12.924,40** per pagamento imponibile fattura n. 7502 del 31/10/2022, successivamente **rimborsata** dalla Ditta C2 SRL con nota di accredito n. 8190 del 29/11/2022 (accredito per errato CIG).

Le economie € 232,23 confluiscono in avanzo di amministrazione vincolato e saranno utilizzate nel 2023 per il pagamento del compenso al collaudatore e relative ritenute.

<b>Aggregato A voce 03/05 – Ambienti didattici innovativi per la scuola dell’infanzia - Avviso 38007/2022</b>			
Previsione iniziale			0,00
Variazioni apportate in corso d'anno			
Data	Nr. Variazione	Descrizione	Importo
13/09/2022	Prot. n. 10966	Variazione al Programma Annuale 2022	75.000,00
Previsione definitiva			75.000,00
Somme Pagate			0,00
Somme da pagare			73.513,75
Economie			1.486,25

Il progetto è relativo all’avviso pubblico n. 38007 del 27/05/2022 “Ambienti didattici innovativi per la scuola dell’infanzia” - Fondi Strutturali Europei – Programma Operativo Nazionale “Per la scuola, competenze e ambienti per l’apprendimento” 2014-2020 - Asse II - Infrastrutture per l’istruzione – Fondo Europeo di Sviluppo Regionale (FESR) – REACT EU. Asse V – Priorità d’investimento: 13i – (FESR) “Promuovere il superamento degli effetti della crisi nel contesto della pandemia di COVID-19 e delle sue conseguenze sociali e preparare una ripresa verde, digitale e resiliente dell’economia” – Obiettivo specifico 13.1: Facilitare una ripresa verde, digitale e resiliente dell’economia – 13.1.5 – “Ambienti didattici innovativi per le scuole dell’infanzia”.

Il progetto è finalizzato alla realizzazione di ambienti didattici innovativi nelle scuole dell’infanzia statali per la creazione o l’adeguamento di spazi di apprendimento innovativi per poter garantire lo sviluppo delle abilità cognitive, emotive e relazionali delle bambine e dei bambini nei diversi campi di esperienza previsti dalle Indicazioni nazionali per la scuola dell’infanzia e per il primo ciclo di istruzione e in coerenza con le Linee pedagogiche per il sistema integrato zero-sei.

Gli interventi ammissibili prevedono l’allestimento e/o l’adeguamento degli ambienti destinati all’apprendimento a disposizione delle sezioni di scuola dell’infanzia, attraverso l’acquisto di arredi e attrezzature didattiche e digitali coerenti con gli obiettivi educativi della fascia di età 3-6 anni.

Al 31/12/2022 risultano non pagati impegni per € **73.513,75** relativi alle seguenti spese, che pertanto costituiscono **residuo passivo**:

- Fornitecnica srl - saldo imponibile fattura per acquisto attrezzature didattiche e digitali € **26.754,00** e relativa IVA € **5.885,88**;
- G.A.M. Gonzagarredi Montessori srl – saldo imponibile fattura per acquisto arredi per allestimento ambienti scuole infanzia € **33.195,78** e relativa IVA € **7.303,09**;
- Flaminia Pubblicità srl - Saldo imponibile fattura per acquisto materiale pubblicitario (targhe in plexiglass ed etichette per inventario) € **307,38** e relativa IVA € **67,62**.

Le economie € 1.486,25 confluiscono in avanzo di amministrazione vincolato e saranno utilizzate nel 2023 per il pagamento dei compensi al personale amministrativo impegnato nel progetto ed al collaudatore.

<b>Aggregato A voce 05 – VISITE VIAGGI E PROGRAMMI DI STUDIO ALL’ESTERO</b>			
Previsione iniziale			4.279,30
Variazioni apportate in corso d'anno			
Data	Nr. Variazione	Descrizione	Importo
27/04/2022	12	Variazione al Programma Annuale 2022	2.298,96

31/05/2022	18	Variazione al Programma Annuale 2022	3.588,66
27/10/2022	32	Variazione al Programma Annuale 2022	5.653,00
Previsione definitiva			15.819,92
Somme Pagate			11.483,00
Somme da pagare			0,00
Economie			4.336,92

L'intera somma impegnata e pagata € **11.483,00** è relativa al pagamento delle spese per noleggio pullman e visite/laboratori didattici.

IVA su tutti i pagamenti, se dovuta.

Il progetto è finanziato con quote appositamente versate dalle famiglie degli alunni.

<b>AGGREGATO A VOCE 06/01 – ATTIVITÀ DI ORIENTAMENTO</b>			
Previsione iniziale			4.000,00
Variazioni apportate in corso d'anno			
Data	Nr. Variazione	Descrizione	Importo
31/05/2022	18	Variazione al Programma Annuale 2022	120,00
27/10/2022	32	Variazione al Programma Annuale 2022	558,32
Previsione definitiva			4.678,32
Somme Pagate			240,00
Somme da pagare			450,00
Economie			3.988,32

In questa attività rientrano tutte le spese correlate alla realizzazione delle attività di orientamento degli alunni. L'intera somma impegnata e pagata € **240,00** è relativa al pagamento dei compensi per per Progetto FSE 3770-0001-449-2018 ISCO e relative ritenute a carico dello Stato e del personale.

**È stata pagata la somma di € 450,00 in conto residui** per attività di orientamento per alunni di classe terza scuola secondaria di 1° grado a.s. 2021/2022, come da progetto orientamento prot. n. 16793 del 13/12/2021

Al 31/12/2022 risultano non pagati impegni per € **450,00** relativi all'attività di orientamento da parte dell'Engim Veneto SFP (Istituto Turazza) per alunni di classe terza scuola secondaria di 1° grado a.s. 2022/2023, come da progetto orientamento "On the road" (ns. prot. n. 16287 del 16/12/2022), che pertanto costituiscono **residuo passivo**:

<b>Aggregato P voce 01/01 –PROGETTI SICUREZZA REG. 679 PRIVACY CONSULENZE E FUNZIONI</b>			
Previsione iniziale			9.925,92
Variazioni apportate in corso d'anno			
Data	Nr. Variazione	Descrizione	Importo
		Variazione al Programma Annuale 2022	0,00

	Variazione al Programma Annuale 2022	0,00
	Previsione definitiva	9.925,92
	Somme Pagate	1.649,44
	Somme da pagare	0,00
	Economie	8.276,48

È stata impegnata e pagata la somma di € **1.649,44** relativa al compenso al RSPP a.s. 2021/2022 (Fattura n. 90 del 12/09/2022 - Contratto prot. n. 8673 del 07/07/2021) e relativa ritenuta d'acconto;

È stata pagata la somma di € **1.098,00** in conto residui per servizi di formazione e consulenza in materia di Amministrazione Digitale e Protezione dei dati personali e incarico DPO/RPD e relativa IVA.

Aggregato P voce 01/02 – SUPPORTO PSICOLOGICO – RISORSE EX ART. 31 COMMA 1 D.L. 41/2022			
		Previsione iniziale	0,00
Variazioni apportate in corso d'anno			
Data	Nr. Variazione	Descrizione	Importo
			0,00
		Previsione definitiva	0,00
		Somme Pagate	0,00
		Somme da pagare	0,00
		Economie	0,00

È stata pagata la somma di € **3.200,00** in conto residui quale compenso per attività di sportello psicologico al 31/12/2021 (contratto prot. n. 5714 del 05/05/2021) - Saldo fatt. n. 1/E del 30/03/2022.

Aggregato P voce 01/03 – SUPPORTO PSICOLOGICO – RISORSE ART. 1 COMMA 697, L. n.234/2021			
		Previsione iniziale	0,00
Variazioni apportate in corso d'anno			
Data	Nr. Variazione	Descrizione	Importo
27/04/2022	12	Variazione al Programma Annuale 2022	3.471,13
		Previsione definitiva	3.471,13
		Somme Pagate	0,00
		Somme da pagare	3.471,13
		Economie	0,00

È stato affidato alla Dott.ssa MAZZER Chiara l'incarico di prestazione d'opera in qualità di Psicologa per la prosecuzione del progetto "Supporto psicologico" per supportare il personale delle istituzioni scolastiche statali, gli studenti e le famiglie attraverso servizi professionali per l'assistenza e il supporto psicologico in relazione alla prevenzione e al trattamento dei disagi e delle conseguenze derivanti dall'emergenza epidemiologica da COVID-19 e fornire assistenza psicologica anche agli studenti ucraini e alle loro famiglie. Restano da pagare i compensi alla psicologa al termine dell'incarico.



Al 31/12/2022 risultano non pagati impegni per € **3.471,13** relativi al compenso alla psicologa Dott.ssa Mazzer Chiara per compenso per attività di sportello psicologico (contratto prot. n. 4458 del 28/03/2022), **che pertanto costituiscono residuo passivo.**

<b>Aggregato P voce 02/01 –PROGETTI SCUOLE INFANZIA</b>			
Previsione iniziale			5.319,72
Variazioni apportate in corso d'anno			
Data	Nr. Variazione	Descrizione	Importo
27/10/2022	32	Variazione al Programma Annuale 2022	617,00
Previsione definitiva			5.936,72
Somme Pagate			3.944,32
Somme da pagare			0,00
Economie			1.992,40

È stata impegnata e pagata la somma di € **3.944,32** per acquisto carta e materiale di cancelleria a.s. 2022/2023 per le Scuole dell'Infanzia.  
IVA su tutti i pagamenti.

<b>Aggregato P voce 02/02 –PROGETTI SCUOLE PRIMARIE</b>			
Previsione iniziale			13.508,55
Variazioni apportate in corso d'anno			
Data	Nr. Variazione	Descrizione	Importo
31/05/2022	18	Variazione al Programma Annuale 2022	3.000,00
27/10/2022	32	Variazione al Programma Annuale 2022	786,00
Previsione definitiva			17.294,55
Somme Pagate			4.959,81
Somme da pagare			0,00
Economie			12.334,74

È stata impegnata e pagata la somma di € **4.959,81** relativa ai seguenti acquisti o spese:  
interventi di manutenzione e riparazioni per notebook e personal computer Scuola Primaria Faè, materiale di cancelleria a.s. 2022/2023, sostituzione casse acustiche e materiale vario per LIM, CTI Progetto "Scrivo , leggo bene" anno scolastico 2022/2023 n. 7 classi prime di Scuola Primaria.  
IVA su tutti i pagamenti, se dovuta.

**È stata pagata la somma di € 697,60 in conto residui** per acquisto casse acustiche Empire WB-64 64 WATT per Scuola Primaria Dall'Ongaro € **80,00** e relativa IVA € **17,60** e CTI Progetto "Scrivo, leggo bene" anno scolastico 2021/2022 n. 8 classi € **600,00**.

<b>Aggregato P voce 02/03 –PROGETTI SCUOLA SECONDARIA 1°GRADO</b>				
			Previsione iniziale	15.914,69
Variazioni apportate in corso d'anno				
Data	Nr. Variazione	Descrizione	Importo	
27/04/2022	12	Variazione al Programma Annuale 2022	1.456,00	
27/10/2022	32	Variazione al Programma Annuale 2022	413,00	
			Previsione definitiva	17.783,69
			Somme Pagate	5.826,98
			Somme da pagare	1.140,70
			Economie	10.816,01

È stata impegnata e pagata la somma di € **5.826,98** relativa ai seguenti acquisti o spese:  
acquisto lampade per videoproiettori, manutenzione pianoforte, pagamento corso di nuoto cl. 1^D, corso di potenziamento di lingua francese per le classi 1^ e 2^, materiale per attività sportiva alunni Scuola Secondaria di 1° grado, materiale di cancelleria a.s. 2022/2023.

Rimborso minute spese al Direttore SGA.

IVA su tutti i pagamenti, se dovuta.

**È stata pagata la somma di € 2.740,00 in conto residui** per pagamento corsi di nuoto cl. 1^G e 1^H e corsi di tennis cl. terze.

Al 31/12/2022 risultano non pagati impegni per € **1.140,70** relativi alla spesa per sostituzione componenti LIM Scuola Secondaria € **935,00** e relativa IVA € **205,70**, che pertanto costituiscono residuo passivo.

<b>Aggregato P voce 02/04 –PROGETTI DIDATTICI TRASVERSALI AI DIVERSI ORDINI DI SCUOLA</b>				
			Previsione iniziale	12.962,47
Variazioni apportate in corso d'anno				
Data	Nr. Variazione	Descrizione	Importo	
27/10/2022	32	Variazione al Programma Annuale 2022	6.000,00	
21/12/2022	41	Variazione al Programma Annuale 2022	46,06	
			Previsione definitiva	19.008,53
			Somme Pagate	4.360,00
			Somme da pagare	2.304,00
			Economie	12.344,53

È stata impegnata e pagata la somma di € **4.360,00** relativa al contributo per la realizzazione e la gestione di iniziative e progetti musicali a.s. 2021/2022 (Convenzione prot. n. 1467 del 28/01/2022).

**È stata pagata la somma di € 2.545,20 in conto residui** di cui € **24,00** per pagamento alla Società cooperativa sociale “Una Casa per l’uomo” attività di mediazione culturale 2021e relativa IVA € **1,20** e € **2.520,00** per pagamento laboratori educativi didattici biblioteca e museo 2021/2022 a Fondazione Oderzo Cultura.

Al 31/12/2022 risultano non pagati impegni per € **2.304,00** relativi ai Laboratori educativi-didattici a.s. 2022/2023 - Protocollo d'Intesa n. 4498 del 09/04/2021, da parte della Fondazione Oderzo Cultura Onlus, **che pertanto costituiscono residuo passivo.**

<b>Aggregato P voce 02/05 –AZIONI A SOSTEGNO DELLE DIVERSITA'</b>			
Previsione iniziale			2.644,09
Variazioni apportate in corso d'anno			
Data	Nr. Variazione	Descrizione	Importo
27/10/2022	32	Variazione al Programma Annuale 2022	477,29
Previsione definitiva			3.121,38
Somme Pagate			150,00
Somme da pagare			0,00
Economie			2.971,38

È stata impegnata e pagata la somma di € **150,00** relativa all'adesione alla rete C.T.I. Treviso Nord a.s. 2022/2023

Nell'e.f. 2023 saranno acquistati i sussidi e software specifici che saranno richiesti dai docenti di sostegno.

<b>Aggregato P voce 02/06 –PON Avviso 10862/16 "Inclusione sociale e lotta al disagio"</b>			
Previsione iniziale			6,16
Variazioni apportate in corso d'anno			
Data	Nr. Variazione	Descrizione	Importo
Previsione definitiva			6,16
Somme Pagate			0,00
Somme da pagare			0,00
Economie			6,16

<b>Aggregato P voce 02/07 –PON Avviso 4427/2017 "Patrimonio Culturale"</b>			
Previsione iniziale			3,38
Variazioni apportate in corso d'anno			
Data	Nr. Variazione	Descrizione	Importo
Previsione definitiva			3,38
Somme Pagate			0,00
Somme da pagare			0,00
Economie			3,38

<b>Aggregato P voce 03/01 –CERTIFICAZIONE KET</b>			
Previsione iniziale			1.577,40
Variazioni apportate in corso d'anno			
Data	Nr. Variazione	Descrizione	Importo
27/04/2022	12	Variazione al Programma Annuale 2022	6.048,00
31/05/2022	18	Variazione al Programma Annuale 2022	120,00
21/12/2022	41	Variazione al Programma Annuale 2022	4.615,00
Previsione definitiva			12.360,40
Somme Pagate			6.191,00
Somme da pagare			4.440,00
Economie			1.729,40

È stata impegnata e pagata la somma di € **6.191,00** per esami KET degli alunni di classe terza Scuola Secondaria di 1° grado e per rimborsi delle quote agli alunni assenti all'esame KET 2021/2022.

È stata pagata la somma di € **4.440,00** in conto residui per attività di docenza in lingua inglese da parte di docenti madrelingua per preparazione esami di certificazione KET, per gli alunni di classe terza della Scuola Secondaria di I grado "F. Amalteo" (Saldo fatt. n. 107 del 28/04/2022).

Al 31/12/2022 risultano non pagati impegni per € **4.440,00** per le attività di docenza in lingua inglese da parte di docenti madrelingua per certificazione KET per gli alunni di classe terza della Scuola Secondaria di I grado "F. Amalteo" a.s. 2022/2023, che pertanto costituiscono **residuo passivo**.

<b>Aggregato P voce 04/01 – FORMAZIONE ED AGGIORNAMENTO DEL PERSONALE</b>			
Previsione iniziale			1.433,15
Variazioni apportate in corso d'anno			
Data	Nr. Variazione	Descrizione	Importo
27/04/2022	12	Variazione al Programma Annuale 2022	764,36
Previsione definitiva			2.197,51
Somme Pagate			1.354,36
Somme da pagare			0,00
Economie			843,15

È stata impegnata e pagata la somma di € **1.354,36** per:

- rinnovo abbonamento Silver Plus per aggiornamento del personale;
- PNFD - Formazione del personale docente a.s. 2021/2022 (nota I.T.S. Mazzotti di Treviso prot. n. 770 del 04/02/2022) - Restituzione quota assegnata non impegnata.

<b>Aggregato P voce 04/02 –PIANO NAZIONALE PER LA SCUOLA DIGITALE – AZIONE #28”</b>			
Previsione iniziale			641,34
Variazioni apportate in corso d'anno			
Data	Nr. Variazione	Descrizione	Importo
Previsione definitiva			641,34
Somme Pagate			641,34
Somme da pagare			0,00
Economie			0,00

È stata impegnata e pagata la somma di € **641,34** per i seguenti compensi:

- attività di formazione nell'ambito del PNSD Azione #28 "Innovazione didattica e strumenti digitali" - periodo ottobre 2021 - giugno 2022 e relative ritenute a carico dei dipendenti e dello Stato;
- assistenza tecnica, implementazione delle tecnologie e soluzioni digitali per la didattica in classe e a distanza e relative ritenute a carico dei dipendenti e dello Stato;

<b>Aggregato P voce 04/03 – RETE OPITERGINO-MOTTENSE: VALUTARE LE COMPETENZE CON COMPETENZA</b>			
Previsione iniziale			0,00
Variazioni apportate in corso d'anno			
Data	Nr. Variazione	Descrizione	Importo
		Variazione al Programma Annuale 2022	0,00
Previsione definitiva			0,00
Somme Pagate			0,00
Somme da pagare			0,00
Economie			0,00

È stata costituita una rete di scopo denominata “Rete opitergino mottense - Valutare le competenze con competenza” tra le seguenti istituzioni scolastiche:

- I.C. Gorgo al Monticano
- I.C. Motta di Livenza
- I.C. Oderzo
- I.C. Ponte di Piave
- I.C. Salgareda
- I.C. San Polo di Piave

L’accordo di rete ha per oggetto la collaborazione fra le Istituzioni Scolastiche ed ha lo scopo di soddisfare il comune interesse alla formazione del personale degli Istituti aderenti per lo sviluppo delle competenze professionali e il miglioramento della qualità dell’attività didattica della valutazione per competenze e della valutazione autentica, in particolare:

- formazione e aggiornamento del personale sui temi della valutazione per competenze;
- rielaborare, attraverso il sostegno reciproco e l'azione comune, le pratiche valutative;
- promuovere l'arricchimento delle competenze professionali dei docenti di ogni singola scuola mediante la socializzazione delle risorse esistenti all'interno della Rete e l'acquisizione di nuove, attraverso progetti ed iniziative comuni;
- misure di accompagnamento all'attuazione delle Indicazioni Nazionali: formazione, ricerca azione e documentazione;
- elaborare prototipi di rubriche valutative e di prove di competenza;
- periodico confronto tra i Dirigenti Scolastici o loro rappresentanti delegati circa le problematiche inerenti la valutazione per competenze.

<b>Aggregato P voce 04/04 –PNRR - Didattica digitale integrata e formazione del personale scolastico</b>			
Previsione iniziale			0,00
Variazioni apportate in corso d'anno			
Data	Nr. Variazione	Descrizione	Importo
21/12/2022	41	Variazione al Programma Annuale 2022	1.000,00
Previsione definitiva			1.000,00
Somme Pagate			0,00
Somme da pagare			0,00
Economie			1.000,00

L'intera somma € 1.000,00, erogata a fine 2022, sarà utilizzata nel 2023 per i pagamenti dei compensi per innovazione digitale e didattica laboratoriale.

<b>Aggregato R voce 98 –FONDO DI RISERVA</b>			
Previsione iniziale			1.000,00
Variazioni apportate in corso d'anno			
Data	Nr. Variazione	Descrizione	Importo
Previsione definitiva			1.000,00
Somme Pagate			0,00
Somme da pagare			0,00
Economie			1.000,00

<b>AGGREGATO Z VOCE Z01 – DISPONIBILITÀ FINANZIARIA DA PROGRAMMARE</b>			
Previsione iniziale			0,00
Variazioni apportate in corso d'anno			
Data	Nr. Variazione	Descrizione	Importo
29/12/2022	Prot. n. 16635	Variazione al Programma Annuale 2022	710,58

Previsione definitiva	710,58
Somme Pagate	0,00
Somme da pagare	0,00
Economie	710,58

Le economie pari a € **710,58** sono relative all'assegnazione da parte del Ministero dell'Istruzione e del Merito (nota prot. n. 58286 del 23/12/2022, pervenuta in data 27/12/2022) quale integrazione della quota per funzionamento amministrativo – didattico anno scolastico 2022/23.

**Le spese analiticamente dettagliate suddivise per “tipo” e “conto” di ogni singolo progetto/attività sono riportate nei rispettivi rendiconti Mod. I.**

Riassumendo:

Programmazione definitiva	Somme impegnate	Somme pagate	Somme rimaste da pagare	Differenze in + o in -
378.855,92	264.488,83	151.980,44	112.508,39	114.367,09

**Di seguito si riporta la ripartizione percentuale tra attività e progetti, con riferimento alle spese impegnate, che risulta essere la seguente:**

### ATTIVITA' E PROGETTI E.F. 2022

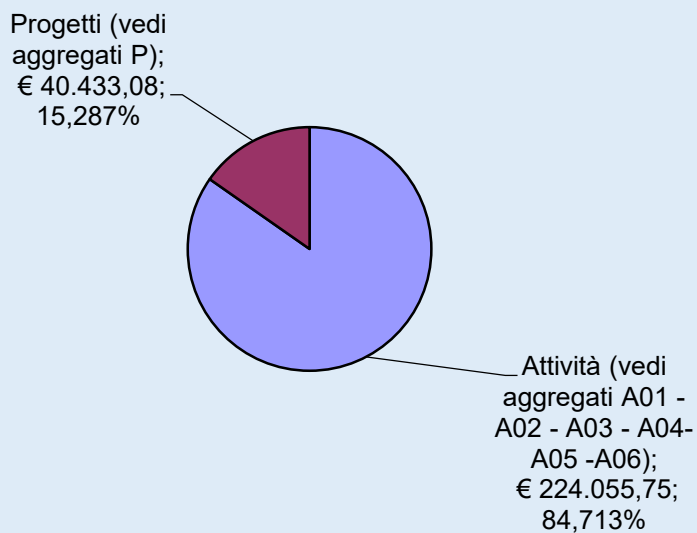

### ATTIVITA' E PROGETTI E.F. 2022

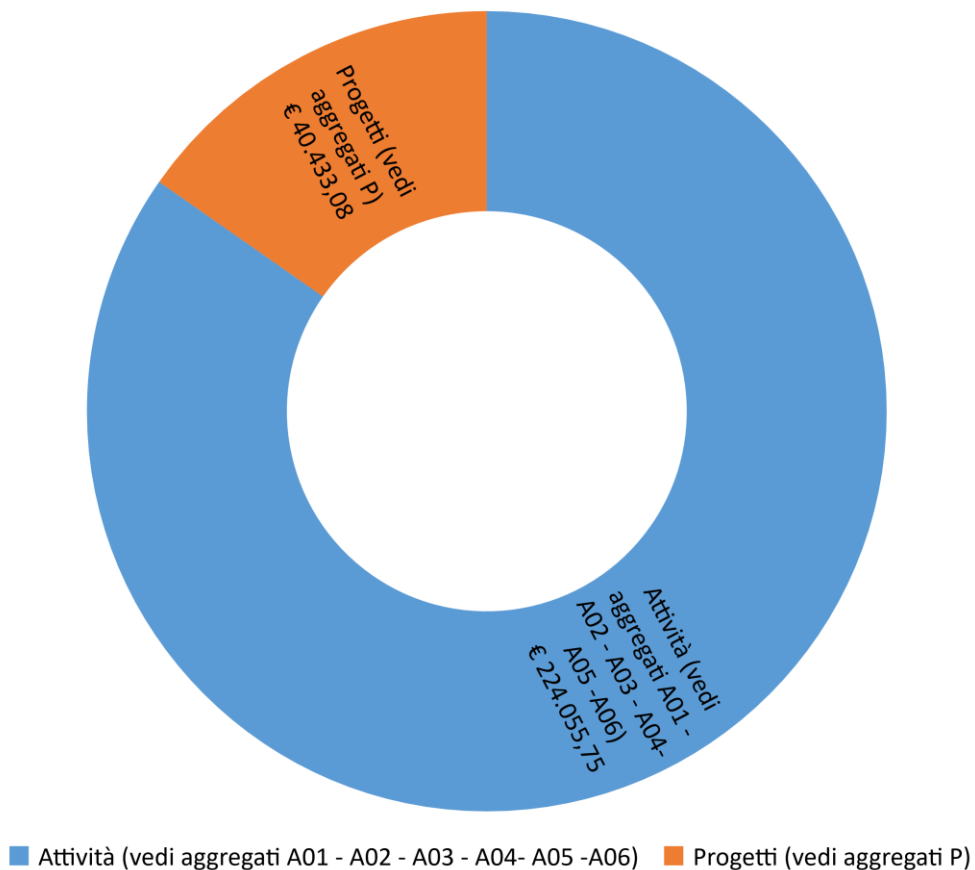



Sempre in riferimento alle spese impegnate a fine esercizio, la composizione percentuale tra i singoli aggregati di spesa delle attività e il gruppo dei progetti è riportata nel grafico che segue:

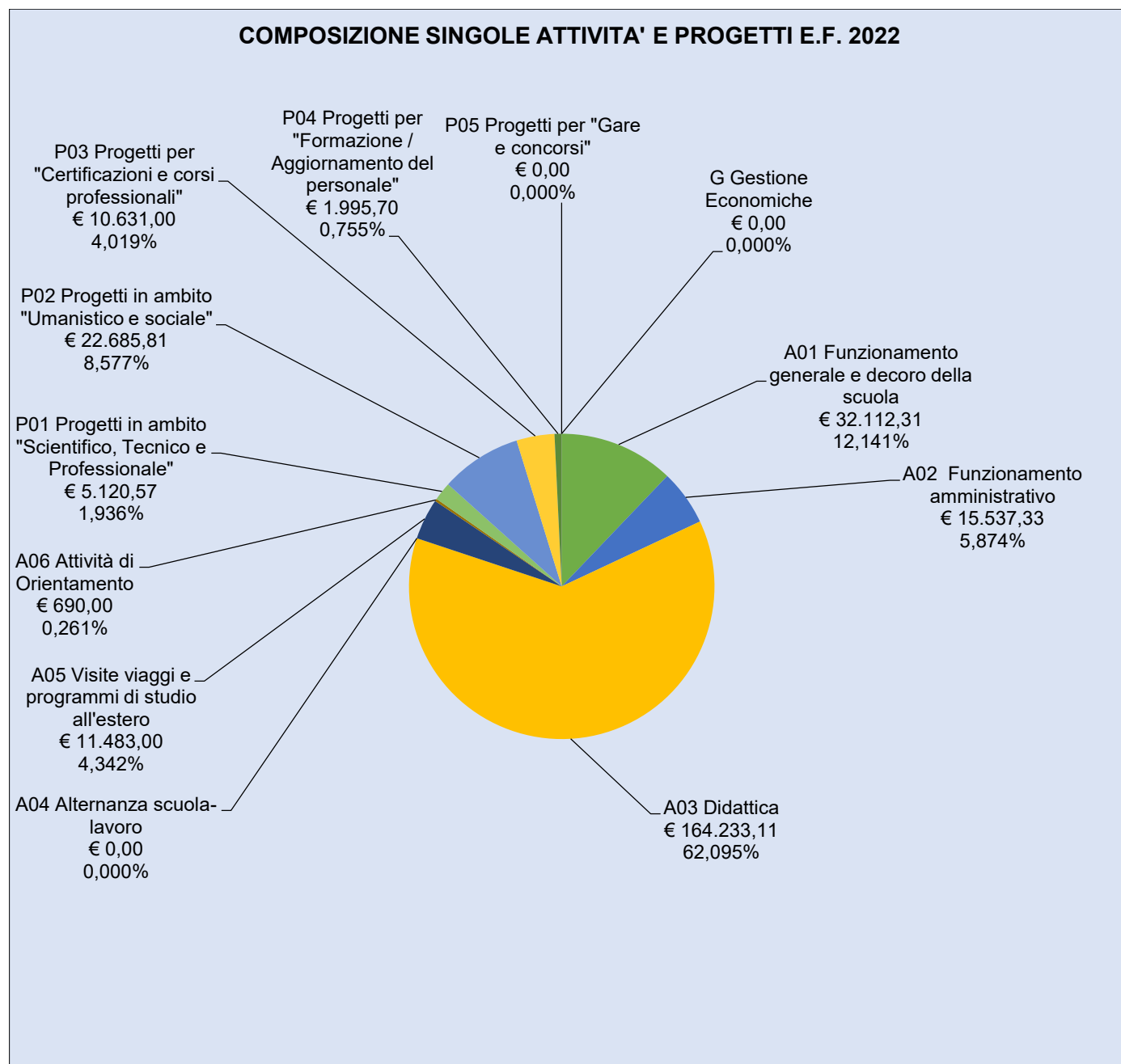

## % TOTALE/TOTALE IMPEGNI

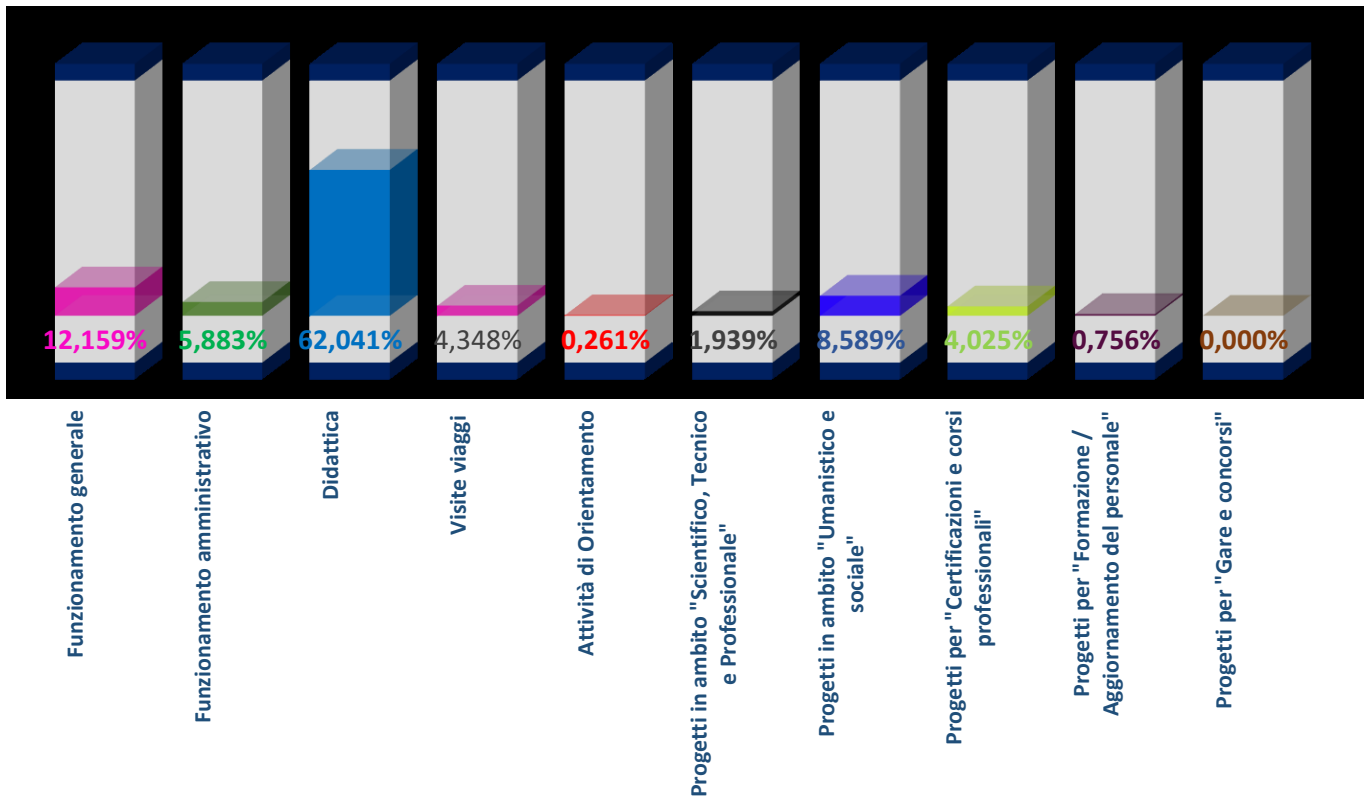

[Torna all'Indice](#)

## AVANZO DI AMMINISTRAZIONE

L'avanzo di amministrazione vincolato al 31/12/2022 è comprensivo delle seguenti somme per le quali sussiste vincolo di destinazione:

Provenienza	Progetto/Attività	Importo vincolato	Importo non vincolato
A01/01	Funzionamento Generale e decoro della Scuola	0,00	19.320,13
A01/04	Funzionamento generale - Risorse ex art. 36, comma 2, D.L. 21/2022	0,01	0,00
A01/05	Avviso Misura 1.4.1 "Esperienza del Cittadino nei servizi pubblici" - Scuole	3.641,00	0,00
A01/06	Risorse ex art. 39-bis D.L. 115/2022 - Contenimento del rischio epidemiologico da COVID 19	5.303,25	0,00
A02/01	Funzionamento amministrativo	0,00	7.549,42
A02/02	Attrezzature e strumentazioni tecnologiche per Amministrazione	3.961,68	0,00
A03/01	Didattica	0,00	4.090,70
A03/2	Attrezzature e strumentazioni tecnologiche per didattica	7.139,55	0,00
A03/3	Supporti didattici Avviso 19146/2020 - 10.2.2A-FSEPON-VE-2020-152	0,00	0,00
A03/4	Spazi e strumenti digitali per le STEM-Avviso prot.n.10812 del 13/05/2021-Codice CUP J59J21013350001	232,23	0,00
A03/05	Ambienti didattici innovativi per la scuola dell'infanzia - Avviso 38007/2021	1.486,25	0,00
A05	VISITE VIAGGI E PROGRAMMI DI STUDIO ALL'ESTERO	4.336,92	0,00
A06/01	Attività di Orientamento	3.988,32	0,00
P01/01	Progetti Sicurezza Reg. 679 Privacy Consulenze e Funzioni	8.276,48	0,00
P01/03	Supporto Psicologico - Risorse art.1, comma 697, L. n.234/2021	0,00	0,00
P02/01	Progetti Scuole Infanzia	1.992,40	0,00
P02/02	Progetti Scuole Primarie	12.334,74	0,00
P02/03	Progetti Scuola Secondaria 1° grado	10.816,01	0,00
P02/04	Progetti didattici trasversali ai diversi ordini di scuola	12.344,53	0,00
P02/05	Azioni a sostegno delle diversità	2.971,38	0,00
P02/06	PON Avviso 10862/16 "Inclusione sociale e lotta al disagio"	6,16	0,00

<b>P02/07</b>	<b>PON Avviso 1953/17 "Competenze di Base" - Giocando scopro e imparo</b>	<b>3,38</b>	<b>0,00</b>
<b>P03/01</b>	<b>Certificazione KET</b>	<b>1.729,40</b>	<b>0,00</b>
<b>P04/01</b>	<b>Formazione ed aggiornamento del personale</b>	<b>843,15</b>	<b>0,00</b>
<b>P04/02</b>	<b>Piano nazionale per la scuola digitale - Azione #28</b>	<b>0,00</b>	<b>0,00</b>
<b>P04/03</b>	<b>Rete opitergino-mottense: Valutare le competenze con competenza</b>	<b>0,00</b>	<b>0,00</b>
<b>P04/04</b>	<b>PNRR - Didattica digitale integrata e formazione del personale scolastico</b>	<b>1.000,00</b>	<b>0,00</b>
<b>P05</b>	<b>PROGETTI PER "GARE E CONCORSI"</b>	<b>0,00</b>	<b>0,00</b>
<b>R98</b>	<b>Fondo di riserva</b>	<b>0,00</b>	<b>1.000,00</b>
<b>Z01</b>	<b>DISPONIBILITA' FINANZIARIA DA PROGRAMMARE</b>	<b>0,00</b>	<b>710,58</b>
<b>TOTALE</b>		<b>82.406,84</b>	<b>32.670,83</b>
<b>TOTALE AVANZO DI AMMINISTRAZIONE E.F. 2022</b>		<b>115.077,67</b>	

Di seguito si riportano gli avanzi complessivi di amministrazione degli ultimi anni:

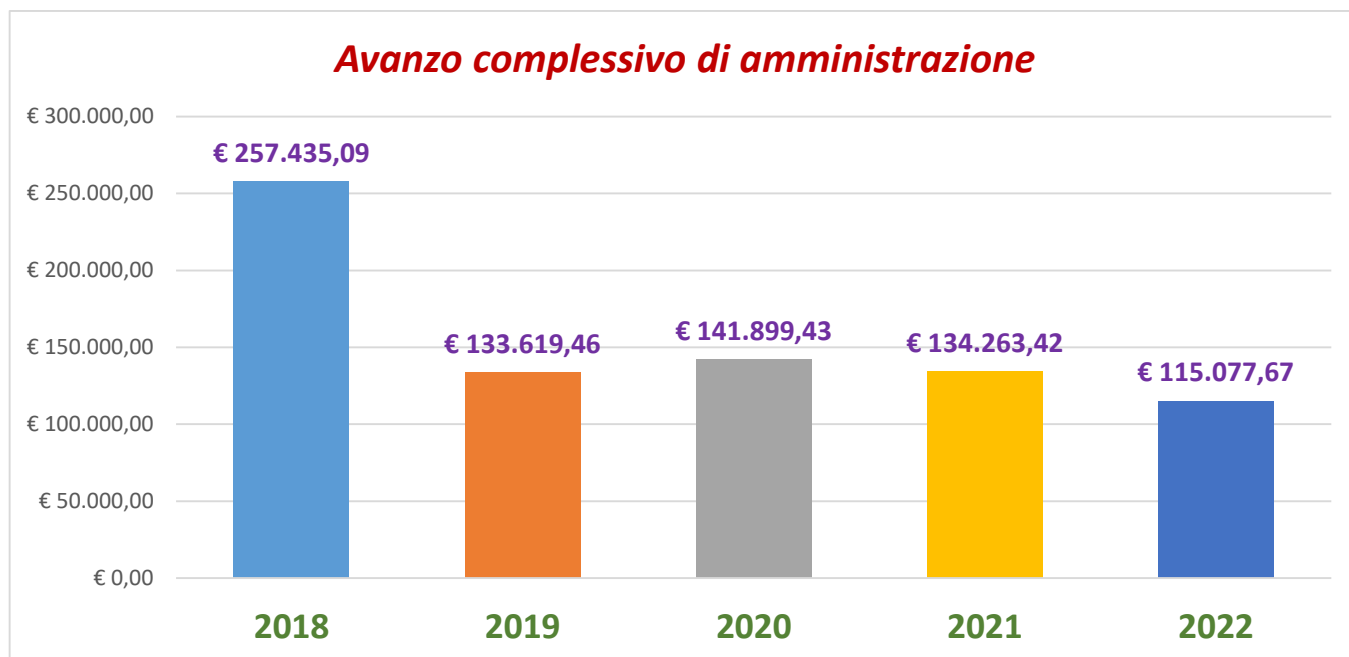

## Avanzo di Esercizio

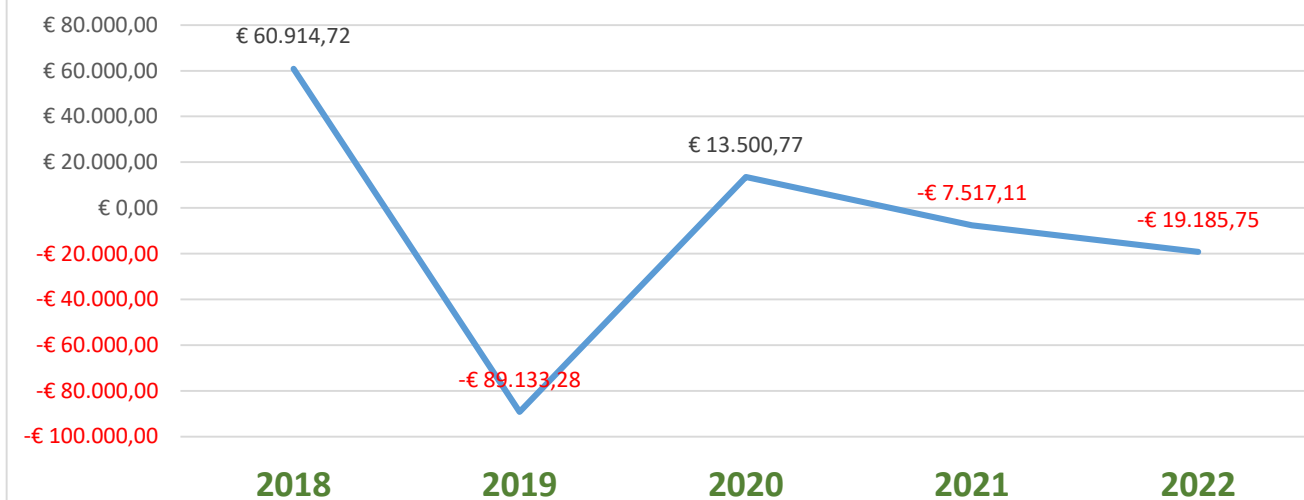

[Torna all'Indice](#)

## SITUAZIONE PATRIMONIALE (Mod. K)

Il Consiglio di Istituto in data 18/05/2022 con delibera n. 10/2022 ha approvato il “Regolamento per la gestione degli inventari dei beni che costituiscono il patrimonio dell’istituzione scolastica”, in attuazione di quanto previsto dal Decreto n. 129/2018 “Regolamento recante istruzioni generali sulla gestione amministrativo-contabile delle istituzioni scolastiche, ai sensi dell’articolo 1, comma 143, della legge 13 luglio 2015, n. 107” e delle “Linee Guida” del M.I., che sostituisce quello deliberato in data 21/04/2020.

Nell’anno 2021, in attuazione di quanto previsto dal suddetto Regolamento e dalla C.M. n. 4083 del 23/02/2022 e dagli allegati A e B, l’Istituto ha proceduto con la ricognizione materiale dei beni, alle sistemazioni contabili, all’aggiornamento dei valori, all’attribuzione dei nuovi numeri di inventario e alla redazione degli allegati previsti dalla suddetta circolare del M.I. n. 4083/2022.

Rispetto alla consistenza patrimoniale al 01/01/2022, durante la gestione si sono verificate le seguenti variazioni:

Aumento della consistenza dei beni per acquisto di:

### - Categoria 1:

Buono di carico	data	N. Inv. dal	N. Inv. al	Q.	aumento di €	DESCRIZIONE
1	11/01/2022	878	879	2	4.636,00	- n. 1 macchina lavasciuga Hoover 43bc a batteria completa - n. 1 macchina lavasciuga Hoover 35bc a batteria completa
2	02/02/2022	880	887	8	4.528,64	- n. 8 sanifica aria 200 connesso Beghelli
7	29/07/2022	907	907	1	915,00	- n. 1 firewall Zyxel zywall atp 100
<b>TOTALE</b>				<b>11</b>	<b>10.079,64</b>	

### - Categoria 3:

Buono di carico	data	N. Inv. dal	N. Inv. al	Q.	aumento di €	DESCRIZIONE
3	28/04/2022	888	888	1	649,90	- N. 1 notebook Asus
4	17/06/2022	889	890	2	861,32	- N. 2 materassoni fondo antiscivolo misure 200x100x50 blu
5	30/06/2022	891	896	6	10.906,80	- N. 6 monitor interattivo 75" - LY7507 - lcd multi touch Yashi
6	27/07/2022	897	906	10	4.392,00	- N. 9 stampante Epson eco tank et-4800 - n. 1 stampante Epson eco tank et-16600
8	21/11/2022	908	908	1	963,80	- N. 1 videoproiettore Epson EB-685w
9	06/12/2022	909	923	15	10.829,21	- N. 10 visore vr Pico g2, n. 1 telecamera 360 Ricoh Theta, n. 1 trolley tecnologico, n. 1 scanner 3d Matter and form V2, n. 1 stampante 3D, n. 1 classroom kit
<b>TOTALE</b>				<b>35</b>	<b>28.603,03</b>	

Diminuzione della consistenza patrimoniale per **ammortamento beni** al 31/12/2022 (C.M. 4083 del 23 febbraio 2021):

Cat.	Buono di scarico	data	Q.	Diminuzione di €
1-3	Dal n. 10 al n. 16	31/12/2022	0	75.220,54
2	Dal n. 17 al n. 33	31/12/2022	0	199,75

Dal modello concernente il riassunto generale del movimento amministrativo, risulta che la consistenza patrimoniale dell'Istituto al 31/12/2022 ammonta a € **221.947,78** così ripartita:

#### Categoria I Beni Mobili

	Q.	Valore
<b>Consistenza iniziale al 01/01/2022</b>	<b>877</b>	<b>217.654,92</b>
<b>Totale in aumento dal 01/01/2022 al 31/12/2022</b>	<b>46</b>	<b>38.682,67</b>
<b>Totale in diminuzione dal 01/01/2022 al 31/12/2022</b>	<b>0</b>	<b>0,00</b>
<b>Ammortamento beni</b>		<b>-75.220,54</b>
<b>Consistenza finale al 31/12/2022</b>	<b>923</b>	<b>181.117,05</b>

#### Categoria II Libri

	Q.	Valore
<b>Consistenza iniziale al 01/01/2022</b>	<b>1764</b>	<b>1.192,86</b>
<b>Totale in aumento dal 01/01/2022 al 31/12/2022</b>	<b>0</b>	<b>0,00</b>
<b>Totale in diminuzione dal 01/01/2022 al 31/12/2022</b>	<b>0</b>	<b>0,00</b>
<b>Ammortamento beni</b>		<b>-199,75</b>
<b>Consistenza finale al 31/12/2022</b>	<b>1764</b>	<b>993,11</b>

#### Beni di valore storico artistico

	Q.	Valore
<b>Consistenza iniziale al 01/01/2022</b>	<b>9</b>	<b>3.100,00</b>
<b>Totale in aumento dal 01/01/2022 al 31/12/2022</b>	<b>0</b>	<b>0,00</b>
<b>Totale in diminuzione dal 01/01/2022 al 31/12/2022</b>	<b>0</b>	<b>0,00</b>
<b>Consistenza finale al 31/12/2022</b>	<b>9</b>	<b>3.100,00</b>

<b>TOTALE Consistenza finale al 31/12/2022 Categorie I, II e beni di valore storico artistico</b>	<b>2696</b>	<b>185.210,16</b>
---	-------------	-------------------

Le voci del conto del patrimonio presenti nel modello K sono aggiornate con le categorie e sottocategorie di inventario così come previsto dalla C.M. n. 2233 del 02/04/2012 e dall'allegato A della C.M. prot. n. 2919 del 11/05/2012.

Conto Patrimoniale (Mod. K)

Dal Modello K, concernente il Conto del Patrimonio, risulta una consistenza patrimoniale pari a € **300.662,83**. I valori esposti dall'Istituzione Scolastica sono i seguenti:

	<b>Situazione al 1/1/2022</b>	<b>Variazioni</b>	<b>Situazione al 31/12/2022</b>
<b>Totale Immobilizzazioni</b>	€ 221.947,78	-€ 36.737,62	€ 185.210,16
<b>Totale Disponibilità</b>	€ 165.694,11	€ 61.891,95	€ 227.586,06
<b>Totale dell'attivo</b>	€ 387.641,89	€ 25.154,33	€ 412.796,22
<b>Deficit Patrimoniale</b>	€ 0,00	€ 0,00	€ 0,00
<b>Totale a pareggio</b>	€ 387.641,89	€ 25.154,33	€ 412.796,22
<b>PASSIVO</b>			
<b>Totale debiti</b>	€ 31.404,72	€ 81.103,67	€ 112.508,39
<b>Consistenza Patrimoniale</b>	€ 356.237,17	-€ 55.949,34	€ 300.287,83
<b>Totale a pareggio</b>	€ 387.641,89	€ 25.154,33	€ 412.796,22

La situazione patrimoniale al 31/12/2022 è così costituita:



**CONTO PATRIMONIO - PROSPETTO DELL'ATTIVO**  
Esercizio finanziario 2022

CODICI	VOCI	Situazione al 01/01	Variazioni	Situazione al 31/12
<b>A</b>	<b>IMMOBILIZZAZIONI</b>			
<b>A - 1</b>	<b>Immateriali</b>			
A - 1 - 1	- Diritti di brevetto industriale e diritti di utilizzazione delle opere dell'ingegno			
A - 1 - 2	- Concessioni,licenze,marchi e diritti simili			
A - 1 - 3	- Altre			
	<b>Totale</b>			
<b>A - 2</b>	<b>Materiali</b>			
A - 2 - 1	- Terreni e fabbricati			
A - 2 - 2	- Impianti e macchinari	65.107,77	-2.593,09	62.514,68
A - 2 - 3	- Attrezzature	152.547,15	-33.944,78	118.602,37
A - 2 - 4	- Mezzi di trasporto			
A - 2 - 5	- Immobilizzazioni in corso ed Acconti			
A - 2 - 6	- Altri beni	4.292,86	-199,75	4.093,11
	<b>Totale</b>	<b>221.047,78</b>	<b>-36.737,02</b>	<b>185.210,10</b>
<b>A - 3</b>	<b>Finanziarie</b>			
A - 3 - 1	- Partecipazioni in :			
A - 3 - 1 - a	- consorzi			
A - 3 - 1 - b	- reti di scuole			
A - 3 - 1 - c	- altre partecipazioni			
A - 3 - 2	- Crediti :			
A - 3 - 2 - a	- verso lo Stato			
A - 3 - 2 - b	- verso altri			
	<b>Totale</b>			
	<b>Totale immobilizzazioni</b>	<b>221.047,78</b>	<b>-36.737,02</b>	<b>185.210,10</b>
<b>B</b>	<b>DISPONIBILITA'</b>			
<b>B - 1</b>	<b>Rimanenze</b>			
B - 1 - 1	- Materie prime, sussidiarie e di consumo			
B - 1 - 2	- Prodotti in corso di lavorazione e semilavorati			
B - 1 - 3	- Prodotti finiti e merci			
	<b>Totale</b>			
<b>B - 2</b>	<b>Crediti (Residui attivi)</b>			
B - 2 - 1	- Verso lo Stato	19.714,89	71.944,75	91.659,64
B - 2 - 2	- Verso altri	30,00	-30,00	
	<b>Totale</b>	<b>19.744,89</b>	<b>71.914,75</b>	<b>91.659,64</b>
<b>B - 3</b>	<b>Attività finanziarie che non costituiscono immobilizzazioni</b>			
B - 3 - 1	- Titoli di Stato			
B - 3 - 2	- Altri titoli			
	<b>Totale</b>			
<b>B - 4</b>	<b>Disponibilità liquide</b>			
B - 4 - 1	- Depositi bancari e postali	145.949,22	-10.022,80	135.926,42
	<b>Totale</b>	<b>145.949,22</b>	<b>-10.022,80</b>	<b>135.926,42</b>
	<b>Totale disponibilita'</b>	<b>165.694,11</b>	<b>61.891,95</b>	<b>227.586,06</b>
<b>C</b>	<b>DEFICIT PATRIMONIALE</b>			
	<b>TOTALE ATTIVO</b>	<b>387.041,89</b>	<b>25.154,33</b>	<b>412.796,22</b>

**CONTO PATRIMONIO - PROSPETTO DEL PASSIVO**  
Esercizio finanziario 2022

CODICI	VOCI	Situazione al 01/01	Variazioni	Situazione al 31/12
<b>A</b>	<b>DEBITI</b>			
<b>A - 1</b>	<b>A lungo termine</b>			
A - 1 - 1	- Debiti verso le banche (1)			
	<b>Totale</b>			
<b>A - 2</b>	<b>Residui passivi</b>			
A - 2 - 1	- Verso lo Stato	3.609,31	14.678,09	18.287,40
A - 2 - 2	- Verso altri	27.795,41	66.425,58	94.220,99
	<b>Totale</b>	<b>31.404,72</b>	<b>81.103,07</b>	<b>112.508,39</b>
	<b>Totale debiti</b>	<b>31.404,72</b>	<b>81.103,07</b>	<b>112.508,39</b>
<b>B</b>	<b>CONSISTENZA PATRIMONIALE</b>	<b>350.237,17</b>	<b>-55.040,34</b>	<b>300.287,83</b>
	<b>TOTALE PASSIVO</b>	<b>387.041,89</b>	<b>25.154,33</b>	<b>412.700,22</b>

[Torna all'Indice](#)

## GESTIONE DEI RESIDUI (Mod. L)

La situazione dei residui è la seguente:

	Iniziali al 1/1/2022	Riscossi	Da riscuotere	Residui esercizio 2022	Variaz. in diminuzione	Totale Residui
Residui Attivi	€ 19.744,89	€ 10.386,25	€ 9.358,64	€ 82.301,00	€ 0,000	€ 91.659,64

	Iniziali al 1/1/2022	Pagati	Da pagare	Residui esercizio 2022	Variaz. in diminuzione	Totale Residui
Residui Passivi	€ 31.404,72	€ 31.404,72	€ 0,00	€ 112.508,39	€ 0,00	€ 112.508,39

**Dei residui attivi al 31/12/2021 pari a € 19.744,89 risultano riscossi al 31/12/2022 € 10.386,25; restano da riscuotere € 9.358,64.**

**Tutti i residui passivi al 31/12/2021 per un totale di € 31.404,72 risultano pagati al 31/12/2021.**

Il modello L riporta la situazione al 31/12/2022 dei residui attivi e passivi secondo l'anno di provenienza, il debitore o creditore e la motivazione del credito o debito.

### I residui attivi risultano:

• Degli anni precedenti rimasti da riscuotere	€	9.358,64
• Alla chiusura dell'esercizio 2022	€	82.301,00
<b>per un Totale</b>	<b>€</b>	<b>91.659,64</b>

### I residui passivi risultano:

• Degli anni precedenti rimasti da liquidare	€	0,00
• Alla chiusura dell'esercizio 2022	€	112.508,39
<b>per un Totale</b>	<b>€</b>	<b>112.508,39</b>

Per quanto riguarda i residui attivi si riferiscono a:

#### ELENCO RESIDUI ATTIVI AL 04/01/2023 - MODELLO L

Esercizio finanziario 2022

Anno prov.	N.	Data	Livello 1/2/3	Debitore	Oggetto	Importo
2020	71	20/10/2020	02/01/01	MINISTERO DELL'ISTRUZIONE	Finanziamento per PON AOODGEFID/19146 del 06/07/2020 - Supporti didattici - 10.2.2A-FSEPON-VE-2020-152	1.358,64
2021	96	15/12/2021	03/06/03	MINISTERO DELL'ISTRUZIONE	Finanziamento per progetto Piano Nazionale per la Scuola Digitale (PNSD) - Avviso pubblico prot. n. 10812 del 13 maggio 2021 "Spazi e strumenti digitali per le STEM"	8.000,00
2022	126	08/11/2022	02/02/02	MINISTERO DELL'ISTRUZIONE	Finanziamento PON Per la Scuola (FESR) - REACT EU - Avviso 38007/2022 "Ambienti didattici innovativi per la Scuola dell'Infanzia" - 13.1.5A-FERSPON-VE-2022-196	75.000,00
2022	127	08/11/2022	03/06/09	MINISTERO DELL'ISTRUZIONE	Finanziamento relativo all'Avviso Pubblico "Misura 1.4.1 ESPERIENZA DEL CITTADINO NEI SERVIZI PUBBLICI - SCUOLE" - PNRR M1C1 Investimento 1.4 "SERVIZI E CITTADINANZA DIGITALE" - NextGenerationEU, per la realizzazione del nuovo sito web della Scuola	7.301,00
<b>TOTALI</b>						<b>91.659,64</b>

Per quanto riguarda i residui passivi, si riferiscono ai seguenti impegni assunti e non liquidati al termine dell'esercizio 2022:

## ELENCO RESIDUI PASSIVI AL 13/01/2023 - MODELLO L

Esercizio finanziario 2022

Anno prov.	N.	Data	Livello 1/2/3	Creditore	Oggetto	Importo
2022	182	18/11/2022	P/01/03	MAZZER CHIARA	Compenso per attività di sportello psicologico (contratto prot. n. 4458 del 28/03/2022)	3.471,13
2022	159	30/11/2022	A/02/01	MADISOFT S.p.A.	Acquisto spazio di conservazione Nuvola anno 2023)	100,00
2022	160	30/11/2022	A/02/01	AGENZIA ENTRATE - MOD. F24 EP	IVA - Scissione dei pagamenti art. 17 ter del DPR n. 633/1972 – Cod. 620E - su fatt. Madisoft per acquisto spazio di conservazione Nuvola anno 2023)	22,00
2022	161	30/11/2022	A/02/01	MADISOFT S.p.A.	Saldo imponibile per Contratto Nuvola Amministrazione digitale anno 2023	1.275,00
2022	162	30/11/2022	A/02/01	AGENZIA ENTRATE - MOD. F24 EP	IVA - Scissione dei pagamenti art. 17 ter del DPR n. 633/1972 – Cod. 620E - su fatt. Madisoft per Contratto Nuvola Amministrazione digitale anno 2023	280,50
2022	163	30/11/2022	A/02/01	GRUPPO SPAGGIARI PARMA S.P.A.	Rinnovo abbonamento alla rivista "Italiascuola.it" - Base-5 quesiti - anno 2023	382,00
2022	164	30/11/2022	A/02/01	AGENZIA ENTRATE - MOD. F24 EP	IVA - Scissione dei pagamenti art. 17 ter del DPR n. 633/1972 – Cod. 620E - su fatt. Gruppo Spaggiari per rinnovo abbonamento alla rivista "Italiascuola.it" - anno 2023	15,28
2022	165	30/11/2022	A/03/02	Futura Ufficio sas di Tesolin E. C.	Saldo imponibile fattura n. 00300058 del 27/12/2022 per acquisto n. 8 monitor interattivi per scuole infanzia	11.120,00
2022	166	30/11/2022	A/03/02	AGENZIA ENTRATE - MOD. F24 EP	IVA - Scissione dei pagamenti art. 17 ter del DPR n. 633/1972 – Cod. 620E - su fatt. Futura Ufficio n. 00300058 del 27/12/2022 per acquisto n. 8 monitor interattivi per scuole infanzia	2.446,40
2022	169	30/11/2022	P/02/03	FORNITECNICA S.r.l.	Saldo imponibile fattura n. 000527PA22 del 16/12/2022 per sostituzione componenti LIM Scuola Secondaria	935,00
2022	170	30/11/2022	P/02/03	AGENZIA ENTRATE - MOD. F24 EP	IVA - Scissione dei pagamenti art. 17 ter del DPR n. 633/1972 – Cod. 620E - su fatt. Fornitecnica n. 000527PA22 del 16/12/2022 per sostituzione componenti LIM Scuola Secondaria	205,70
2022	171	30/11/2022	A/03/05	FORNITECNICA S.r.l.	Saldo imponibile fattura per acquisto attrezzature didattiche e digitali	26.754,00
2022	172	30/11/2022	A/03/05	AGENZIA ENTRATE - MOD. F24 EP	IVA - Scissione dei pagamenti art. 17 ter del DPR n. 633/1972 – Cod. 620E - su fatt. Fornitecnica per acquisto attrezzature didattiche e digitali	5.885,88
2022	173	30/11/2022	A/03/05	G.A.M. GONZAGARREDI MOTESSORI SRL	Saldo imponibile fattura per acquisto arredi per allestimento ambienti scuole infanzia	33.195,78
2022	174	30/11/2022	A/03/05	AGENZIA ENTRATE - MOD. F24 EP	IVA - Scissione dei pagamenti art. 17 ter del DPR n. 633/1972 – Cod. 620E - su fatt. G.A.M. GONZAGARREDI MONTESSORI per acquisto arredi per allestimento ambienti scuole infanzia	7.303,09
2022	175	30/11/2022	P/03/01	THE LANGUAGE HOUSE S.N.C. DI CASONATO M. & POVOLEDO N.	Attività di docenza in lingua inglese da parte di docenti madrelingua per certificazione KET, per gli alunni di classe terza della Scuola Secondaria di I grado "F. Amalteo" a.s. 2022/2023	4.440,00
2022	177	30/11/2022	A/01/05	MADISOFT S.p.A.	Saldo imponibile fattura per realizzazione nuovo sito web	3.000,00
2022	178	30/11/2022	A/01/05	AGENZIA ENTRATE - MOD. F24 EP	IVA - Scissione dei pagamenti art. 17 ter del DPR n. 633/1972 – Cod. 620E -su fatt. Madisoft per realizzazione nuovo sito web	660,00
2022	181	30/11/2022	A/02/01	Poste Italiane S.p.A. - Società con socio unico	Spese postali mese di Novembre 2022 - c/credito n. 31081823-001	68,83
2022	183	02/12/2022	A/01/04	GRUPPO GIOVANNINI SRL	Saldo imponibile fattura per acquisto sanificatori e ricambi	3.204,65
2022	184	02/12/2022	A/01/04	AGENZIA ENTRATE - MOD. F24 EP	IVA - Scissione dei pagamenti art. 17 ter del DPR n. 633/1972 – Cod. 620E - su fatt. Gruppo Giovannini per acquisto sanificatori e ricambi	705,02
2022	203	02/12/2022	A/03/05	FLAMINIA PUBBLICITA' SRL	Saldo imponibile fattura per acquisto materiale pubblicitario (targhe in plexiglass ed etichette per inventario)	307,38
2022	204	02/12/2022	A/03/05	AGENZIA ENTRATE - MOD. F24 EP	IVA - Scissione dei pagamenti art. 17 ter del DPR n. 633/1972 – Cod. 620E - su fatt. FLAMINIA PUBBLICITA' SRL per acquisto materiale pubblicitario (targhe in plexiglass ed etichette per inventario)	67,62

ELENCO RESIDUI PASSIVI AL 13/01/2023 - MODELLO L

Esercizio finanziario 2022

Anno prov.	N.	Data	Livello 1/2/3	Creditore	Oggetto	Importo
2022	187	07/12/2022	A/02/01	Olivetti S.p.A.	Saldo imponibile fattura per noleggio fotocopiatori segreteria periodo 01/10/2022 - 31/12/2022)	345,00
2022	188	07/12/2022	A/02/01	AGENZIA ENTRATE - MOD. F24 EP	IVA - Scissione dei pagamenti art. 17 ter del DPR n. 633/1972 – Cod. 620E - su fatt. Olivetti SpA per imponibile fattura noleggio fotocopiatori segreteria periodo 01/10/2022 - 31/12/2022)	75,90
2022	189	07/12/2022	A/03/01	Olivetti S.p.A.	Saldo imponibile fattura per noleggio fotocopiatori per didattica periodo 01/10/2022 - 31/12/2022	1.170,00
2022	190	07/12/2022	A/03/01	AGENZIA ENTRATE - MOD. F24 EP	IVA - Scissione dei pagamenti art. 17 ter del DPR n. 633/1972 – Cod. 620E - su fatt. Olivetti SpA per imponibile fattura noleggio fotocopiatori per didattica periodo 01/10/2022 - 31/12/2022	257,40
2022	191	12/12/2022	P/02/04	FONDAZIONE "ODERZO CULTURA" ONLUS	Saldo fattura per laboratori educativi-didattici a.s. 2022/2023 - Protocollo d'Intesa n. 4498 del 09/04/2021 –	2.304,00
2022	192	13/12/2022	A/02/01	ARGO Software srl	Rinnovo contratto manutenzione assistenza canone annuale programmi ARGO 2023	1.545,00
2022	193	13/12/2022	A/02/01	AGENZIA ENTRATE - MOD. F24 EP	IVA - Scissione dei pagamenti art. 17 ter del DPR n. 633/1972 – Cod. 620E - su fatt. Argo Software srl per rinnovo contratto manutenzione assistenza canone annuale programmi ARGO 2023	339,90
2022	199	19/12/2022	A/03/01	TIM SPA	Saldo imponibile fattura n. 7X05504619 del 12/12/2022 per noleggio apparati novembre/dicembre 2022 - Convenzione CONSIP "Telefonia mobile 7" periodo ottobre-novembre 2022	103,22
2022	200	19/12/2022	A/03/01	AGENZIA ENTRATE - MOD. F24 EP	IVA - Scissione dei pagamenti art. 17 ter del DPR n. 633/1972 – Cod. 620E - su fatt. TIM SPA n. 7X05504619 del 12/12/2022 per noleggio apparati novembre/dicembre 2022 - Convenzione CONSIP "Telefonia mobile 7" periodo ottobre-novembre 2022	22,71
2022	201	20/12/2022	A/06/01	ENGIM VENETO SFP (Istituto Turazza)	Attività di orientamento per alunni di classe terza scuola secondaria di 1° grado a.s. 2022/2023, come da progetto orientamento "On the road" (ns. prot. n. 16287 del 16/12/2022)	450,00
2022	202	29/12/2022	A/03/01	ISTITUTO COMPRENSIVO STATALE 1° - CASTELFRANCO VENETO (TV)	Quota adesione rete Infanzia S.I. ZEROSEI - TREVISO	50,00
<b>TOTALI</b>						<b>112.508,39</b>

[Torna all'Indice](#)

## SPESE PER IL PERSONALE (Mod. M)

Il modello M, prospetto spese per il personale, riporta dettagliatamente e in ordine cronologico per mese di liquidazione: il tipo di emolumento, il numero dei dipendenti e le spese sostenute per compensi ai dipendenti o ad esperti estrni, imputati ad attività o progetti.

[Torna all'Indice](#)

## RIEPILOGO TIPOLOGIA DI SPESA (Mod. N)

Il modello N riporta la somma delle spese impegnate nell'esercizio finanziario, distinte per tipologia di imputazione, relative alle attività e ai progetti. Si possono così raggruppare:

### Riepilogo delle spese per tipologia dei conti economici (Mod. N)

<b>Tipo</b>	<b>Descrizione</b>	<b>Programmazione Definitiva</b>	<b>Somme Impegnate</b>	<b>% di utilizzo</b>
<b>01</b>	SPESE DI PERSONALE	6.389,20	2.104,66	32,94%
<b>02</b>	ACQUISTI DI BENI DI CONSUMO	83.770,59	46.923,55	56,01%
<b>03</b>	ACQUISTO DI SERVIZI ED UTILIZZO BENI DI TERZI	108.652,05	67.677,93	62,29%
<b>04</b>	ACQUISTO DI BENI D'INVESTIMENTO	125.453,46	105.982,58	84,48%
<b>05</b>	ALTRE SPESE	7.000,00	5.088,89	72,70%
<b>06</b>	IMPOSTE E TASSE	45.706,26	35.826,86	78,39%
<b>07</b>	ONERI STRAORDINARI E DA CONTENZIOSO	0,00	0,00	
<b>08</b>	ONERI FINANZIARI	0,00	0,00	
<b>09</b>	RIMBORSI E POSTE CORRETTIVE	884,36	884,36	100,00%
<b>100</b>	DISAVANZO DI AMMINISTRAZIONE	0,00	0,00	
<b>98</b>	FONDO DI RISERVA	1.000,00	0,00	0,00%
<b>Totale generale</b>		<b>378.855,92</b>	<b>264.488,83</b>	

[Torna all'Indice](#)

## CALCOLO INDICI DI BILANCIO ESERCIZIO 2022

Accertamenti Competenza  
(tot colonna b - Entrate mod. H) 245.303,08

Indice di dipendenza finanziaria = \_\_\_\_\_ = \_\_\_\_\_ = 0,65

Totale Entrate 379.566,50  
(tot colonna a - Entrate mod. H)

Accertamenti da riscuotere  
(tot colonna d - Entrate mod. H) 82.301,00

Incidenza residui attivi = \_\_\_\_\_ = \_\_\_\_\_ = 0,34

Accertamenti di competenza 245.303,08  
(tot colonna b - Entrate mod. H)

Impegni non pagati  
(tot colonna d - Spese mod. H) 112.508,39

Incidenza residui passivi = \_\_\_\_\_ = \_\_\_\_\_ = 0,43

Impegni di competenza 264.488,83  
(tot colonna b - Spese mod. H)

Riscossioni a residuo  
(tot colonna g - Entrate mod. N) 10.386,25

Smaltimento residui attivi = \_\_\_\_\_ = \_\_\_\_\_ = 0,53

Residui attivi iniziali 19.744,89  
(tot colonna f - Entrate mod. N)

Pagamenti a residuo  
(tot colonna g - Spese mod. N) 31.404,72

Smaltimento residui passivi = \_\_\_\_\_ = \_\_\_\_\_ = 1,00

Residui passivi iniziali 31.404,72  
(tot colonna f - Spese mod. N)

Pagamenti competenza residuo  
(tot colonne c,g - Spese mod. N) 183.385,16

Indice capacità di spesa = \_\_\_\_\_ = \_\_\_\_\_ = 0,62



Impegni comp. res. pass. iniz. 295.893,55  
(tot colonne b,f - Spese mod. N)

Residui passivi al 31/12  
(tot colonna i mod. N) 112.508,39

Indice accumulo dei residui passivi = \_\_\_\_\_ = 0,38

Impegni comp. res. pass. iniz. 295.893,55  
(tot colonne b,f - Spese mod. N)

### Riepilogo delle spese per tipologia dei conti economici (Mod. N)

Tipo	Descrizione	Programmazione Definitiva	Somme Impegnate	% di utilizzo
01	SPESE DI PERSONALE	6.389,20	2.104,66	32,94%
02	ACQUISTI DI BENI DI CONSUMO	83.770,59	46.923,55	56,01%
03	ACQUISTO DI SERVIZI ED UTILIZZO BENI DI TERZI	108.652,05	67.677,93	62,29%
04	ACQUISTO DI BENI D'INVESTIMENTO	125.453,46	105.982,58	84,48%
05	ALTRE SPESE	7.000,00	5.088,89	72,70%
06	IMPOSTE E TASSE	45.706,26	35.826,86	78,39%
07	ONERI STRAORDINARI E DA CONTENZIOSO	0,00	0,00	
08	ONERI FINANZIARI	0,00	0,00	
09	RIMBORSI E POSTE CORRETTIVE	884,36	884,36	100,00%
100	DISAVANZO DI AMMINISTRAZIONE	0,00	0,00	
98	FONDO DI RISERVA	1.000,00	0,00	0,00%
<b>Totale generale</b>		<b>378.855,92</b>	<b>264.488,83</b>	

Questo modello fornisce un quadro riepilogativo delle spese programmate per tutti i Progetti/Attività (art.19 del regolamento) ed è articolato secondo il raggruppamento delle spese previste per la Sezione Spese della Scheda Illustrativa Finanziaria Il riepilogo delle spese raggruppate per singola tipologia permette di analizzare l'attività dell'istituto dal punto di vista economico. Una prima analisi si può ottenere rapportando le più importanti aggregazioni di spesa sul totale delle spese effettuate o altri tipi di rapporti simili.

**RIEPILOGO PER CONTI ECONOMICI - PERCENTUALE DI UTILIZZO  
ANNO 2022**

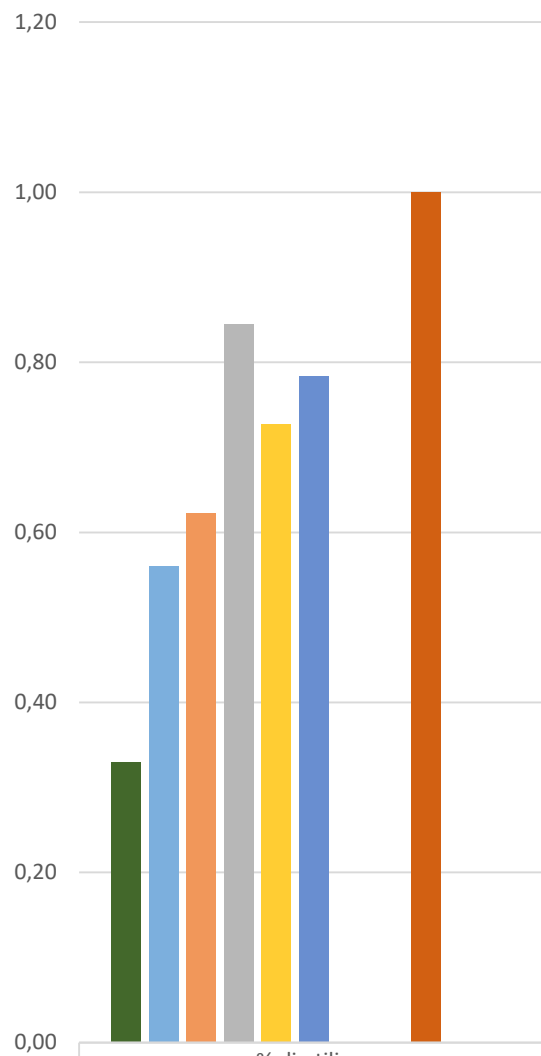

	% di utilizzo
■ 01 Spese di personale	32,94%
■ 02 Acquisto di beni di consumo	56,01%
■ 03 Acquisto di servizi ed utilizzo di beni di terzi	62,29%
■ 04 Acquisto di beni d'investimento	84,48%
■ 05 Altre spese	72,70%
■ 06 Imposte e tasse	78,39%
■ 07 Oneri straordinari e da contenzioso	0,00%
■ 08 Oneri finanziari	0,00%
■ 09 Rimborsi e poste correttive	100,00%
■ 100 Disavanzo di amministrazione	0,00%
■ 98 Fondo di riserva	0,00%

## Riepilogo spese Somme Impegnate/Programmazione definitiva ANNO 2022

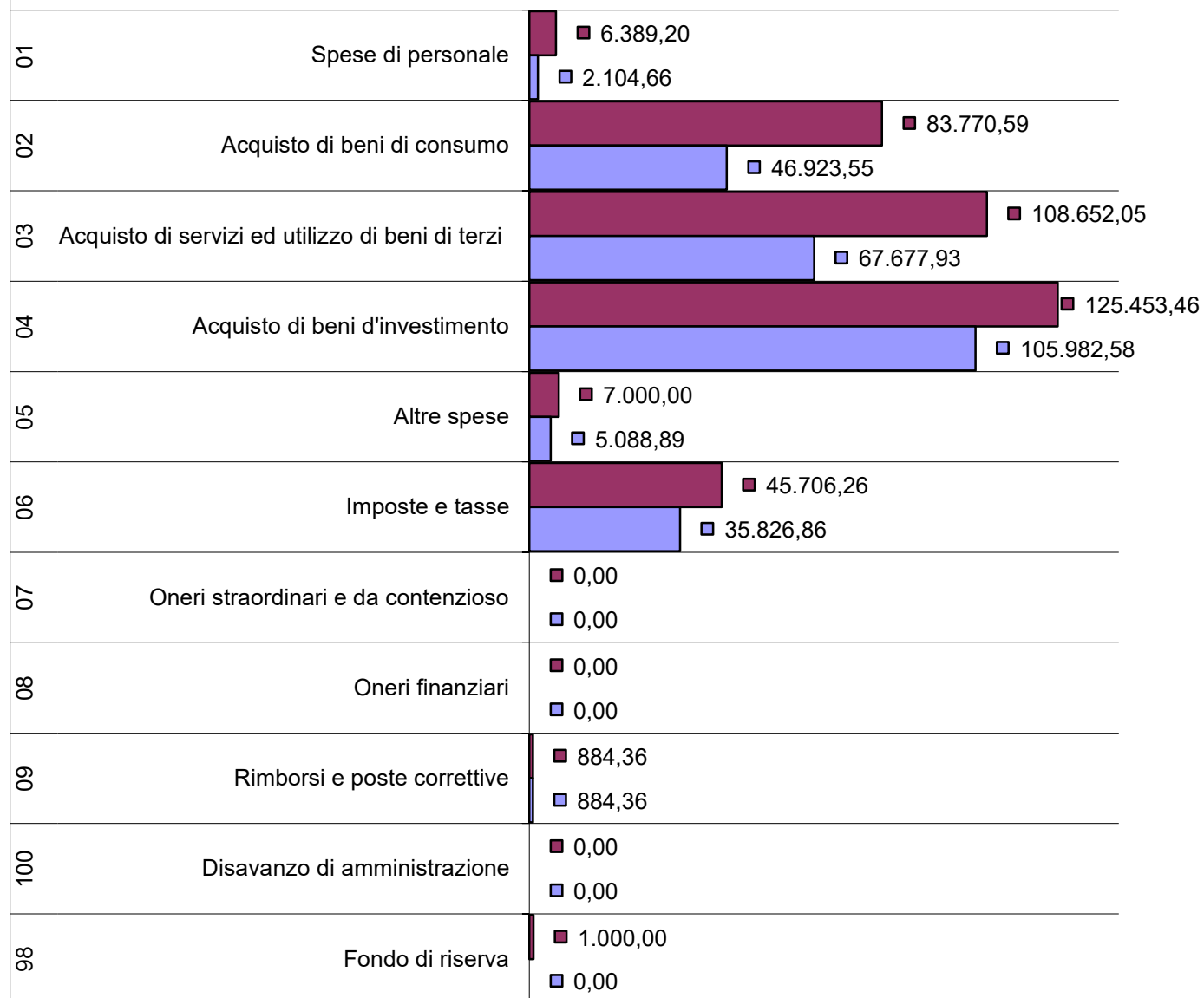

■ Programmazione Definitiva    
 ■ Somme Impegnate

## IMPEGNI ANNI 2019-2020-2021-2022

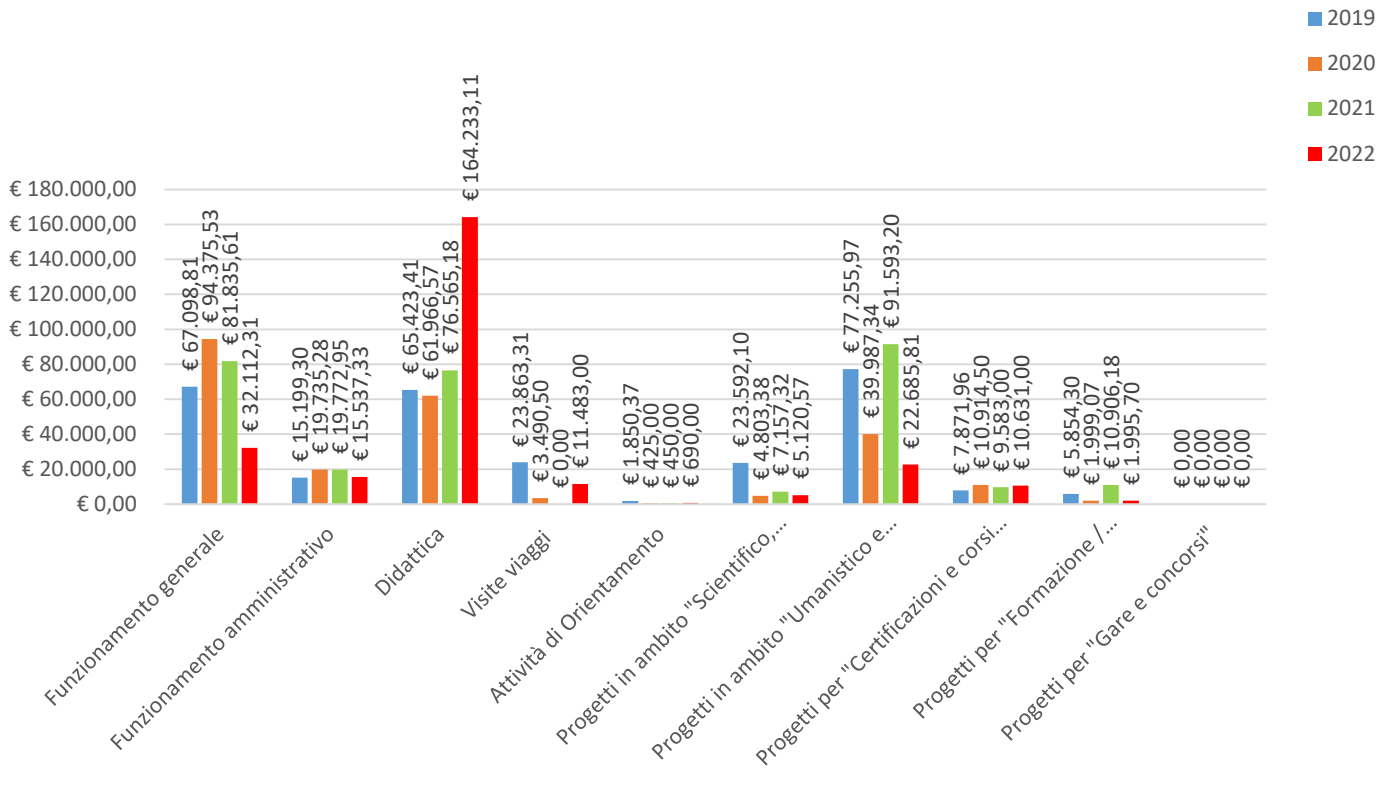

## Indicatore di tempestività dei pagamenti (art. 9 DPCM 22/09/2014)

Anno 2022

$$\text{Indice Annuale} = \frac{\text{Somma (imp. Fatt X gg ritardo)}}{\text{Somma fatture pagate}} = \frac{-4.194.326,77}{153.449,57} = -27,33$$

## Monitoraggio debiti (Art. 33, d.lgs. n. 33/2013)

Anno 2022

Annuale

Totale debiti	Numero creditori
14833.03	3

## SPESE PER ATTIVITÀ E PROGETTI

Il Piano Triennale dell'Offerta Formativa (PTOF) 2022/2025 è stato approvato dal Consiglio di Istituto con delibera n. 39/2021 del 22/12/2021 e successive modifiche del 27-10-2022 Del. n. 33 e del 21/12/2022 Del n. 47.

Nel corso dell'esercizio in esame, l'Istituto ha provveduto ad attuare il Piano Triennale dell'Offerta Formativa (P.T.O.F.), nel quale ha fatto confluire i propri progetti mirati a migliorare l'efficacia del processo di insegnamento e di apprendimento.

Le risultanze complessive delle uscite relative alle attività ed ai progetti possono essere riclassificate per tipologia di spesa, allo scopo di consentire un'analisi costi-benefici inerente le attività ed i progetti, anche in considerazione dello sfasamento temporale con cui la progettualità scolastica trova concreta realizzazione una programmazione ed una gestione espresse in termini di competenza finanziaria.

Modelli I	Spese di Personale	Acquisto di beni di consumo	Acquisto di servizi ed utilizzo beni di terzi	Acquisto di beni di investimento	Altre spese	Imposte e tasse	Oneri straordinari e da contenzioso	Rimborsi e poste correttive	Programm. Definitiva	Tot. Impegni	Impegni/ Spese %
A01	€ 1.581,98	€ 18.627,15	€ 4.200,00	€ 3.080,00	€ 0,00	€ 4.623,18	€ 0,00	€ 0,00	€ 60.376,70	€ 32.112,31	53,19%
A02	€ 0,00	€ 5.943,17	€ 6.454,50	€ 0,00	€ 528,89	€ 2.610,77	€ 0,00	€ 0,00	€ 27.048,43	€ 15.537,33	57,44%
A03	€ 0,00	€ 12.481,90	€ 23.585,05	€ 102.902,58	€ 50,00	€ 25.213,58	€ 0,00	€ 0,00	€ 177.181,84	€ 164.233,11	92,69%
A04	€ 0,00	€ 0,00	€ 0,00	€ 0,00	€ 0,00	€ 0,00	€ 0,00	€ 0,00	€ 0,00	€ 0,00	0,00%
A05	€ 0,00	€ 0,00	€ 10.598,15	€ 0,00	€ 0,00	€ 884,85	€ 0,00	€ 0,00	€ 15.819,92	€ 11.483,00	72,59%
A06	€ 240,00	€ 0,00	€ 450,00	€ 0,00	€ 0,00	€ 0,00	€ 0,00	€ 0,00	€ 4.678,32	€ 690,00	14,75%
P01	€ 0,00	€ 0,00	€ 5.120,57	€ 0,00	€ 0,00	€ 0,00	€ 0,00	€ 0,00	€ 13.397,05	€ 5.120,57	38,22%
P02	€ 0,00	€ 9.871,33	€ 5.810,00	€ 0,00	€ 4.510,00	€ 2.494,48	€ 0,00	€ 0,00	€ 63.154,41	€ 22.685,81	35,92%
P03	€ 0,00	€ 0,00	€ 10.511,00	€ 0,00	€ 0,00	€ 0,00	€ 0,00	€ 120,00	€ 12.360,40	€ 10.631,00	86,01%
P04	€ 282,68	€ 0,00	€ 948,66	€ 0,00	€ 0,00	€ 0,00	€ 0,00	€ 764,36	€ 3.838,85	€ 1.995,70	51,99%
P05	€ 0,00	€ 0,00	€ 0,00	€ 0,00	€ 0,00	€ 0,00	€ 0,00	€ 0,00	€ 0,00	€ 0,00	0,00%
<b>TOTALE</b>	<b>€ 2.104,66</b>	<b>€ 46.923,55</b>	<b>€ 67.677,93</b>	<b>€ 105.982,58</b>	<b>€ 5.088,89</b>	<b>€ 35.826,86</b>	<b>€ 0,00</b>	<b>€ 884,36</b>	<b>€ 377.855,92</b>	<b>€ 264.488,83</b>	<b>70,00%</b>
<b>TOTALE/TOTALE IMPEGNI %</b>	<b>0,80%</b>	<b>17,74%</b>	<b>25,59%</b>	<b>40,07%</b>	<b>1,92%</b>	<b>13,55%</b>	<b>0,00%</b>	<b>0,33%</b>			

L'utilizzo complessivo della dotazione finanziaria è pari al 70,00%. In merito alle dotazioni annuali dei progetti, il tasso d'impiego delle risorse ad essi destinate è pari al 43,59%.

**Per quanto attiene alle spese impegnate nell'esercizio finanziario 2022, si precisa:**

- che l'ammontare dei pagamenti, per ogni Attività/Progetto, è contenuto nei limiti degli stanziamenti della previsione definitiva;
- che i pagamenti risultano emessi a favore dei diretti beneficiari;
- che sulle fatture risultano apposti gli estremi della presa in carico e, ove previsto, il numero d'inventario;
- che le fatture e la documentazione dei pagamenti eseguiti sono depositate presso l'ufficio di segreteria della Scuola e fanno parte integrante della documentazione contabile dell'esercizio finanziario 2022;
- che il fondo economale per le minute spese è stato reintegrato regolarmente in bilancio entro il 31/12/2022;
- che non si sono tenute gestioni fuori bilancio;
- che alla data odierna non è stato presentato il modello 770 anno 2023 (redditi 2022) in quanto i termini non sono ancora scaduti; quello relativo all'anno 2022 (redditi 2021) è stato regolarmente inviato telematicamente all'Agenzia delle Entrate.

## CONCLUSIONI

Sulla base degli elementi trattati, degli atti e dei documenti giacenti presso questa segreteria, si sottopone ai Revisori dei Conti l'esame del Conto Consuntivo 2022 per la verifica della regolarità della gestione finanziaria e patrimoniale.

Il Conto Consuntivo 2022, dopo l'esame dei Revisori dei Conti, verrà sottoposto per l'approvazione da parte del Consiglio di Istituto.

Oderzo, 03/03/2023

**IL DIRETTORE SGA**  
**Clemente SIMONE**

Firmato digitalmente da **Clemente Simone**  
C=IT  
O=Istituto Comprensivo Statale di Oderzo/**94141320260**

**IL DIRIGENTE SCOLASTICO**  
**Dott.ssa Francesca MENEGHEL**

Firmato digitalmente da **Francesca MENEGHEL**  
C=IT  
O=Istituto Comprensivo Statale di Oderzo/**94141320260**

[Torna all'Indice](#)

**DICHIARAZIONE AI SENSI DEL PUNTO 26 DELL'ALLEGATO B  
DEL DISCIPLINARE TECNICO IN MATERIA DI MISURE MINIME DI SICUREZZA**

**Il sottoscritto Dirigente scolastico, titolare del trattamento dei dati personali dell'Istituto Scolastico, ai sensi del Codice in materia di protezione dei dati personali di cui al D.Lgs. n.196/2003, sotto la propria esclusiva responsabilità**

**Dichiara**

**ai sensi ed agli effetti del punto 26 dell'allegato B del disciplinare tecnico in materia di misure minime di sicurezza, di avere adottato all'interno della propria struttura tutte le misure minime di sicurezza del trattamento dei dati personali e di avere redatto ed aggiornato il documento programmatico sulla sicurezza del trattamento dei dati personali nonché tutte le procedure necessarie ed indispensabili per il corretto e legittimo trattamento dei dati personali in conformità del citato D.Lgs. n.196/2003.**

Oderzo, 03/03/2023

**In fede**

**Il titolare del trattamento**

**IL DIRIGENTE SCOLASTICO  
Dott.ssa Francesca MENEGHEL**

Firmato digitalmente da <b>Francesca MENEGHEL</b> C=IT O=Istituto Comprensivo Statale di Oderzo <b>94141320260</b>
--

[Torna all'Indice](#)